



Presidenza  
del Consiglio dei Ministri  
Commissario Straordinario per il Giubileo 2025



## GIUBILEO 2025 PROGRAMMA DETTAGLIATO DEGLI INTERVENTI

L. 30 dicembre 2021, n. 234 e ss.mm.ii, "Bilancio di previsione dello Stato per l'anno finanziario 2022 e bilancio pluriennale per il triennio 2022-2024"

### INTERVENTO N. 1 Sottovia Piazza Pia

**Amministrazione proponente:** Roma Capitale

**Ambito di intervento:** Riqualificazione e valorizzazione - Riqualificazione dello spazio pubblico

**CUP:** J81B22003140001

#### Costo dell'intervento

Importo totale	Risorse Giubileo 2025	Altre fonti di finanziamento
85.300.000,00 €	85.300.000,00 €	0,00 €

#### Soggetto attuatore

ANAS S.p.A.

#### Tipologia di intervento:

Essenziale e indifferibile

#### Percentuale alla Società Giubileo 2025

0,20%



## Descrizione

---

L'idea della realizzazione del “sottopasso di Castel Sant'Angelo” nasceva già in occasione del Giubileo del 2000 dalla volontà e dall'intento di pedonalizzare l'intera area di Castel Sant'Angelo e creare un corridoio pedonale dal castello, proseguendo lungo Via della Conciliazione, fino a San Pietro.

In previsione del prossimo Giubileo del 2025 è volontà dell'Amministrazione, di concerto con le autorità vaticane, attuare quanto necessario per la realizzazione di detta opera.

Premesso il parere positivo preliminare a tale ipotesi progettuale, in sede di riunione, della Soprintendenza Statale e viste le difficoltà tecnico procedurali e di viabilità connesse a questa nuova opera.

Una attenzione articolare è stata posta nei confronti del collettore basso di destra esistente, interferente con in tracciato del nuovo sottopasso e alle modifiche idrauliche da apportare allo stesso.

Il percorso procedurale relativo all'opera in oggetto si è sostanziato, nell'immediato, nel dare mandato alla soc. ACEA ATO2 di procedere alle verifiche necessarie circa la possibilità di modificare le quote e il tracciato del Collettore Basso di Destra, interferente con la realizzazione dell'opera.

E' stato inoltre affidato uno studio per la redazione di un Documento di Fattibilità delle Alternative Progettuali (DOCFAP), che possa valutare più soluzioni di assetto, coerenti con la realizzazione del prolungamento del sottopasso esistente da Piazza Pia verso il Passetto di Borgo interrando la viabilità a raso e creando la pedonalizzazione superficiale tra Castel Sant'Angelo e Via della Conciliazione.

Con Ordinanza Commissariale n. 15 del 7 agosto 2023 si è proceduto a traslare la funzione di soggetto attuatore dell'intervento da Roma Capitale e Anas S.p.a..

Con l'approvazione in Conferenza di servizi del progetto di fattibilità tecnico economica sono state individuate anche le lavorazioni necessarie per la riqualificazione superficiale dello spazio pubblico che collega l'area di Castel Sant'Angelo con Via della Conciliazione e San Pietro; alla luce di queste ulteriori integrazioni progettuali sono stati anche identificati i costi effettivi dell'intervento stesso a



cui si è data copertura con le risorse finanziarie di cui all'articolo 43 del Decreto legge 22 giugno 2023, n. 75, convertito con modificazioni dalla legge 10 agosto 2023, n.112.

## Cronoprogramma finanziario

Spese in conto capitale per la pianificazione e realizzazione degli interventi Giubileo 2025 (L. 234/2021 e L. 213/2023) [€]	Ripartizione risorse [€]				
	2022	2023	2024	2025	2026
85.300.000,00	0,00	17.000.000,00	56.900.00,00	11.400.000,00	0,00

## Cronoprogramma procedurale

Trimestre	Obiettivi	Indicatori
I/2023	Progetto Definitivo	Atto amministrativo di approvazione
II/2023	Conferenza dei Servizi	Conclusione C.d.S.
II/2023	Progetto Esecutivo	Atto amministrativo di approvazione
III/2023	Affidamento	Stipula contratto e Anticipazione del 30%
IV/2023		
I/2024		
II/2024	Esecuzione	SAL relativo all'esecuzione dell'40% delle opere
III/2024		
IV/2024	Esecuzione	SAL relativo all'esecuzione dell'100% delle opere
I/2025		
II/2025	Collaudo	Certificato di collaudo
III/2025		
IV/2025		
I/2026		
II/2026		
III/2026		
IV/2026		





Presidenza  
del Consiglio dei Ministri

Commissario Straordinario per il Giubileo 2025

ROMA



## GIUBILEO 2025 PIANO DETTAGLIATO DEGLI INTERVENTI

L. 30 dicembre 2021, n. 234 e ss.mm.ii, "Bilancio di previsione dello Stato per l'anno finanziario 2022 e bilancio pluriennale per il triennio 2022-2024"

### INTERVENTO N. 2 Riqualficazione Via Giulia

**Amministrazione proponente:** Roma Capitale

**Ambito di intervento:** Riqualficazione e valorizzazione - Riqualficazione dello spazio pubblico

**CUP:** J87H22002700001

#### Costo dell'intervento

Importo totale	Risorse Giubileo 2025	Altre fonti di finanziamento
€ 1.000.000,00	€ 1.000.000,00	€ 0,00

#### Soggetto attuatore

Roma Capitale – Dipartimento Lavori Pubblici e Infrastrutture

#### Tipologia di intervento:

#### Percentuale alla Società Giubileo 2025

Essenziale e indifferibile

0,60% sull'importo Iva incl. dei servizi professionali - 0,20 % sulla restante parte



## Descrizione

---

L'intervento Giubilare che ha per oggetto Via Giulia ha come obiettivo la riqualificazione della pavimentazione in selciato della storica via cinquecentesca commissionata da Giulio II al Bramante per dare un nuovo assetto viario all'Urbe.

Storicamente Via Giulia, che fu una delle prime importanti realizzazioni urbanistiche della Roma Papale, testimonianza della rinnovata grandezza della Chiesa, nacque per creare un'arteria di scorrimento inserita in un nuovo sistema di strade sovrapposto al dedalo di vicoli della Roma medievale, ai lati della quale, tra il Rinascimento e il Barocco, furono edificati sontuosi edifici realizzati dal genio dei principali architetti italiani quali Raffaello, Antonio da Sangallo il Giovane, Borromini, Maderno e Pietro da Cortona.

L'intervento di riqualificazione della pavimentazione di Via Giulia, che si estende per quasi 1 km e con una superficie di circa 6.000 mq, intende dunque rilanciare lo storico ruolo di tale tracciato rettilineo quale scenografico viale urbano su cui convogliare il flusso di pellegrini e cittadini. Tale intervento, inoltre, si inserisce in un più ampio piano di riqualificazione delle infrastrutture viarie previsto dal Roma Capitale – Dipartimento Lavori Pubblici e Infrastrutture nell'ambito della programmazione degli interventi Giubilari, il quale denominato "Piano di riqualificazione delle pavimentazioni storiche" interesserà, oltre a 33 infrastrutture viarie, anche alcune Chiese Giubilari, tra cui la Chiesa Parrocchiale di San Giovanni dei Fiorentini, localizzata al termine di Via Giulia.



## Cronoprogramma finanziario

Spese in conto capitale per la pianificazione e realizzazione degli interventi Giubileo 2025 (L. 234/2021 e L. 213/2023) [€]	Ripartizione risorse [€]				
	2022	2023	2024	2025	2026
1.000.000,00	0,00	200.000,00	750.000,00	50.000,00	0,00

## Cronoprogramma procedurale

Trimestre	Obiettivi	Indicatori
III/2022		
IV/2022		
I/2023		
II/2023	Indizione Gara	Pubblicazione bando
III/2023	Affidamento	Stipula contratto
IV/2023		
I/2024		
II/2024	Esecuzione	SAL – Esecuzione 40% delle opere previste
III/2024		
IV/2024	Esecuzione	SAL – Esecuzione 90% delle opere previste
I/2025	Collaudo / Regolare Esecuzione	Regolare Esecuzione 100% delle opere previste
II/2025		
III/2025		
IV/2025		
I/2026		
II/2026		
III/2026		
IV/2026		





Presidenza  
del Consiglio dei Ministri

Commissario Straordinario per il Giubileo 2025

Giubileo2025<sup>Spa</sup>

## GIUBILEO 2025 - PROGRAMMA DETTAGLIATO DEGLI INTERVENTI

L. 30 dicembre 2021, n. 234 e ss.mm.ii, "Bilancio di previsione dello Stato per l'anno finanziario 2022 e bilancio pluriennale per il triennio 2022-2024"

### INTERVENTO N. 3

#### Riqualificazione percorso pedonale via della Stazione San Pietro (passeggiata del Gelsomino/ via della Stazione Vaticana)

**Amministrazione proponente:** Roma Capitale

**Ambito di intervento:** Riqualificazione e valorizzazione -Riqualificazione dello spazio pubblico

CUP: J89J22002910001

#### Costo dell'intervento

Importo totale	Risorse Giubileo 2025	Altre fonti di finanziamento
2.600.000,00 €	2.600.000,00 €	0,00 €

#### Soggetto attuatore

Società Giubileo 2025

#### Tipologia di intervento

#### Percentuale alla Società Giubileo 2025

Essenziale e indifferibile

1,80%



## Descrizione

---

Il percorso pedonale, utilizzabile dai pellegrini per raggiungere facilmente la Basilica di S. Pietro, si snoda direttamente dal binario 1 della Stazione ferroviaria di San Pietro attraverso la suggestiva "Passeggiata del Gelsomino", per arrivare a Piazza del Sant'Uffizio passando da Via della Stazione Vaticana e Via di Porta Cavalleggeri.

L'intero percorso misura circa 1 Km e in parte costeggia le Mura Vaticane.

La "Passeggiata del Gelsomino" ripercorre uno dei due binari della linea ferrovia del Vaticano (che collegava lo Stato Pontificio con l'allora Regno d'Italia), rimosso in occasione del Giubileo del 2000.

Gli interventi prevedono:

- predisposizione percorsi per persone con disabilità;
- allargamento marciapiede lungo Via della Stazione Vaticana (da 2,00 a 4,00 m.);
- pavimentazione di raccordo tra l'uscita della "Passeggiata del Gelsomino" e marciapiede che costeggia mura vaticane su Via della Stazione Vaticana;
- dissuasori in prossimità della scalinata (Rampa Aurelia);
- rifacimento manto stradale;
- sistemazione area parcheggio;
- ripristino/sistemazione dei marciapiedi in sanpietrino (in prossimità degli alberi incrocio tra Via della Stazione Vaticana e Via di Porta Cavalleggeri);
- sistemazione radici affioranti (in collaborazione Dipartimento Ambiente);
- sistemazione area a verde a ridosso delle Mura Vaticane lungo Via di Porta Cavalleggeri;
- ripristino e sistemazione dei marciapiedi lungo Via di Porta Cavalleggeri fino a Piazza del Sant'Uffizio.





## Cronoprogramma finanziario

Spese in conto capitale per la pianificazione e realizzazione degli interventi Giubileo 2025 (L. 234/2021 e L. 213/2023) [€]	Ripartizione risorse [€]				
	2022	2023	2024	2025	2026
2.600.000,00	0,00	400.000,00	1.200.000,00	1.000.000,00	0,00

## Cronoprogramma procedurale

Trimestre	Obiettivi	Indicatori
III/2022		
IV/2022		
I/2023	Gara servizi progettazione	Ricezione offerte
II/2023	Progetto di fattibilità Tecnico economica	Consegna del progetto
III/2023	CDS	Approvazione progetto
IV/2023	Progetto esecutivo	Validazione del progetto
I/2024	Affidamento lavori su base AQ	Stipula contratto attuativo
II/2024	Esecuzione	Avvio lavori
III/2024	Esecuzione	
IV/2024	Esecuzione	
I/2025	Esecuzione	Fine lavori
II/2025	Collaudo	Certificato di collaudo
III/2025		
IV/2025		
I/2026		
II/2026		
III/2026		
IV/2026		





Presidenza  
del Consiglio dei Ministri

Commissario Straordinario per il Giubileo 2025

Giubileo2025<sup>spa</sup>

## GIUBILEO 2025 - PROGRAMMA DETTAGLIATO DEGLI INTERVENTI

L. 30 dicembre 2021, n. 234 e ss.mm.ii, "Bilancio di previsione dello Stato per l'anno finanziario 2022 e bilancio pluriennale per il triennio 2022-2024"

### INTERVENTO N. 4

#### Riqualificazione percorso pedonale Via Ottaviano/San Pietro

**Amministrazione proponente:** Roma Capitale

---

**Ambito di intervento:** Riqualificazione e valorizzazione - Riqualificazione dello spazio pubblico

**CUP:** J89J22002920001

#### Costo dell'intervento

---

Importo totale	Risorse Giubileo 2025	Altre fonti di finanziamento
4.200.000,00 €	4.200.000,00 €	0,00 €

#### Soggetto attuatore

---

Società Giubileo 2025

#### Tipologia di intervento:

---

#### Percentuale alla Società Giubileo 2025

Essenziale e indifferibile

1,80%



## Descrizione

---

L'intervento Giubilare che ha per oggetto Via Ottaviano, unitamente al riassetto di Piazza Risorgimento, è finalizzato alla realizzazione del percorso pedonale di collegamento tra la stazione Metro A "Ottaviano e Piazza San Pietro, con l'obiettivo di agevolare il flusso dei pellegrini e garantire che lo stesso si svolga in sicurezza. Via Ottaviano ha uno sviluppo lineare di circa 285 m e collega Piazza Risorgimento con Via Giulio Cesare dove sono posti gli accessi della metro A.

L'intervento prevede l'ampliamento della superficie dei marciapiedi a discapito della carreggiata stradale che sarà destinata esclusivamente al transito dei tram e dei mezzi di soccorso.

I nuovi marciapiedi posti, ai due lati della strada, avranno una larghezza di circa 5.50 m e saranno sottoposti a un intervento di riqualificazione della pavimentazione che sarà costituita da lastre di basalto.

L'intervento sarà completato dalla realizzazione del nuovo impianto di illuminazione pubblica, dagli interventi di adeguamento e rifunzionalizzazione dell'impianto di smaltimento delle acque meteoriche e dal rifacimento della pavimentazione stradale in conglomerato bituminoso.



## Cronoprogramma finanziario

Spese in conto capitale per la pianificazione e realizzazione degli interventi Giubileo 2025 (L. 234/2021 e L. 213/2023) [€]	Ripartizione risorse [€]				
	2022	2023	2024	2025	2026
4.200.000,00	0,00	400.000,00	3.000.000,00	800.000,00	0,00

## Cronoprogramma procedurale

Trimestre	Obiettivi	Indicatori
III/2022		
IV/2022		
I/2023	Gara servizi progettazione	Ricezione offerte
II/2023	Progetto di fattibilità Tecnico economica	Consegna del progetto
III/2023	CDS	Approvazione progetto
IV/2023	Progetto esecutivo	Validazione del progetto
I/2024	Affidamento lavori su base AQ	Stipula contratto attuativo
II/2024	Esecuzione	Avvio lavori
III/2024	Esecuzione	
IV/2024	Fine lavori	
I/2025	Collaudo	Certificato di collaudo
II/2025		
III/2025		
IV/2025		
I/2026		
II/2026		
III/2026		
IV/2026		





## GIUBILEO 2025 - PROGRAMMA DETTAGLIATO DEGLI INTERVENTI

L. 30 dicembre 2021, n. 234 e ss.mm.ii, "Bilancio di previsione dello Stato per l'anno finanziario 2022 e bilancio pluriennale per il triennio 2022-2024"

### INTERVENTO N. 5.a

## Manutenzione straordinaria della viabilità principale di penetrazione: risanamento del piano viabile

**Amministrazione proponente:** Roma Capitale

**Ambito di intervento:** Riqualificazione e valorizzazione - Riqualificazione delle periferie

**CUP:** F87H22005450001

### Costo dell'intervento

Importo totale	Risorse Giubileo 2025	Altre fonti di finanziamento
168.750.000,00 €	168.750.000,00 €	0,00 €

### Soggetto attuatore

ANAS Sp.A.

### Tipologia di intervento:

Essenziale e indifferibile

### Percentuale alla Società Giubileo 2025

0,20%

### Descrizione



L'intervento Giubilare oggetto della presente scheda origina dall'intervento n. 5, incluso del Programma dettagliato approvato con il DPCM 8 giugno 2023, che aveva per oggetto tutte le attività necessarie alla manutenzione straordinaria della pavimentazione delle principali infrastrutture stradali denominate "vie Consolari" ad opera di ANAS S.p.A.

L'elenco delle strade interessate è il seguente:

- |     |                            |     |                            |
|-----|----------------------------|-----|----------------------------|
| 1.  | VIA ARDEATINA              | 25. | VIA DI TOR CERVARA         |
| 2.  | VIA DEL DIVINO AMORE       | 26. | VIA BRACCIANESE            |
| 3.  | VIA LAURENTINA             | 27. | VIA COLLATINA              |
| 4.  | VIA NOMENTANA              | 28. | VIA DELLA STORTA           |
| 5.  | VIA OSTIENSE               | 29. | VIA DELLE CAPANNELLE       |
| 6.  | VIA PORTUENSE              | 30. | VIA ANAGNINA               |
| 7.  | VIA PRENESTINA             | 31. | VIA APPIA NUOVA            |
| 8.  | VIA PRIMA PORTA SACROFANO  | 32. | VIA DELLA CECCHIGNOLA      |
| 9.  | VIA TUSCOLANA              | 33. | VIA DI GROTTA PERFETTA     |
| 10. | VIA DEL MARE               | 34. | VIA DI VIGNA MURATA        |
| 11. | VIA DEI LAGHI              | 35. | TANGENZIALE EST - OLIMPICA |
| 12. | VIA TIBERINA               | 36. | VIA CRISTOFORO COLOMBO     |
| 13. | VIA DI SANTA MARIA GALERIA | 37. | VIA DEI FIORENTINI         |
| 14. | VIA BOCCEA                 | 38. | VIALE DELLE BELLE ARTI     |
| 15. | VIA DELLA PISANA           | 39. | VIALE REGINA ELENA         |
| 16. | VIALE DELLA ST. DI CESANO  | 40. | VIALE LIEGI                |
| 17. | VIALE DI BACCANELLO        | 41. | VIALE REGINA MARGHERITA    |
| 18. | VIA CASAL DI SELCE         | 42. | VIA LEONE XIII             |
| 19. | VIA DI DONNA OLIMPIA       | 43. | VIA DEI COLLI PORTUENSI    |
| 20. | VIA DI PONTE GALERIA       | 44. | VIA DELLA CAMILLUCCIA      |
| 21. | VIA TRIONFALE              | 45. | VIA DI PORTONACCIO         |
| 22. | VIA SALARIA                | 46. | SACROFANESE- CASSIA        |
| 23. | VIA CASAL BOCCONE          | 47. | PRATICA DI MARE            |
| 24. | VIA CASALE SAN BASILIO     | 48. | PRATICA DI MARE OSTIA      |

Per l'attuazione dell'intervento, fra Roma Capitale, Città Metropolitana di Roma Capitale e Anas S.p.A. è stata sottoscritta una apposita convenzione ai sensi dell'articolo 15 della legge 241/1990 (prot. Roma Capitale QN89991 del 4 maggio 2023), che impegna Anas S.p.a., in qualità di soggetto attuatore, a svolgere anche le funzioni di stazione appaltante per la redazione, approvazione e realizzazione dei progetti, previa condivisione con Roma Capitale e Città Metropolitana, che assicureranno ogni necessario supporto nelle fasi di esecuzione della Convenzione. Per facilitare lo svolgimento delle attività progettuali e sviluppare l'intervento in ragione delle differenti tipologie di lavorazioni e opere previste su un'area vasta e su una rilevante varietà di tessuti stradali coinvolti, si è ritenuto utile orientare le risorse finanziarie e le conseguenti attività per il loro impegno su ambiti



funzionali con caratteristiche tecniche e programmatiche omogenee.

Con Ordinanza Commissariale n. 28 del 20/11/2023 si è proceduto, pertanto, alla suddivisione del predetto intervento n. 5 in sei distinti interventi.

Il presente intervento prevede le attività e le risorse destinate alla manutenzione dei sopra elencati sedimi stradali, che consisterà nel rifacimento dell'intera pavimentazione stradale in conglomerato bituminoso. Le lavorazioni saranno comprensive della pulizia e della verifica di funzionalità idraulica della rete di smaltimento delle acque meteoriche (caditoie) e del rifacimento della segnaletica stradale. Gli interventi verranno effettuati in orario notturno tra le 21 e le 6, seguendo un cronoprogramma puntuale e per limitare ulteriormente i disagi ai cittadini, si procederà a lavorare, dove possibile, in restringimento di carreggiata o senso unico alternato, garantendo la transitabilità sulle strade interessate.

Il presente intervento stanziava le risorse necessarie limitatamente al rifacimento dei piani viabili (nuove pavimentazioni) dei sedimi stradali come sopra evidenziati, al fine di consentire la possibilità di specializzazione delle procedure di affidamento dei lavori e di rendicontazione finanziaria dell'intervento limitatamente a questa tipologia di lavorazioni. Con l'avanzamento delle attività e delle opere, sono stati meglio individuati i costi effettivi dell'intervento stesso al fine di concluderlo nella tempistica prevista, a cui si è data copertura con le risorse previste all'articolo 43 del Decreto legge 22 giugno 2023, n. 753, convertito con modificazioni dalla legge 10 agosto 2023, n. 112.

Le eventuali economie dell'intervento sono utilizzate per la realizzazione di lavori sulle seguenti ulteriori strade e fino alla concorrenza del finanziamento.

1. COMPLETAMENTO VIA DELLA PISANA
2. INTERSEZIONI VIA BRACCIANESE
3. VIA DI SAN VITTORINO
4. VIA DELLA MAGLIANA
5. VIA CASILINA (DA TOR PIGNATTARA A PIGNETO)
6. S.P. 4/A SETTEVENE PALO I (TRATTI)
7. VIALE CAVALIERI VITTORIO VENETO
8. VIALE FALCONE E BORSELLINO
9. S.P. 33/A EMPOLITANA I (TRATTI)
10. VIA TOR TRE TESTE (DA VIA CASILINA A VIA W. TOBAGI)
11. S.P. 4/A SETTEVENE PALO II (TRATTI)
12. S.P. 45/A SUBIACO JENNE VALLEPIETRA (TRATTI)
13. VIA DI ROCCA CENCIA
14. VIA TIBURTINA (DA PORTONACCIO A CASAL BRUCIATO)
15. S.P. 87/B VELLETRI – NETTUNO (TRATTI)
16. COMPLETAMENTO VIA DEL MARE
17. RAMPE TECNOPOLO
18. VIABILITÀ COLLEGAMENTO AUTOSTRADA E STAZIONE FERROVIARIA MONTEROTONDO



## Cronoprogramma finanziario

Spese in conto capitale per la pianificazione e realizzazione degli interventi Giubileo 2025 (L. 234/2021 e L. 213/2023) [€]	Ripartizione risorse [€]				
	2022	2023	2024	2025	2026
168.750.000,00	0,00	76.700.000,00	43.000.000,00	30.700.000,00	18.350.000,00

## Cronoprogramma procedurale

Trimestre	Obiettivi	Indicatori
III/2022		
IV/2022		
I/2023		
II/2023	Esecuzione	SAL relativo all'esecuzione dell'10% delle opere
III/2023		
IV/2023		
I/2024	Esecuzione	SAL relativo all'esecuzione dell'50% delle opere
II/2024		
III/2024		
IV/2024	Esecuzione	SAL relativo all'esecuzione dell'80% delle opere
I/2025	Esecuzione	SAL relativo all'esecuzione del 100% delle opere
II/2025	Collaudo	Regolare Esecuzione finale delle opere previste
III/2025		
IV/2025	Esecuzione	SAL relativo all'esecuzione dell'50% delle opere aggiuntive
I/2026		
II/2026	Esecuzione	SAL relativo all'esecuzione del 100% delle opere aggiuntive
III/2026	Collaudo	Regolare Esecuzione finale delle opere aggiuntive
IV/2026		

Intervento n. 5.a – Manutenzione viabilità principale di penetrazione –  
Risanamento del piano viabile







## GIUBILEO 2025 - PROGRAMMA DETTAGLIATO DEGLI INTERVENTI

L. 30 dicembre 2021, n. 234 e ss.mm.ii, "Bilancio di previsione dello Stato per l'anno finanziario 2022 e bilancio pluriennale per il triennio 2022-2024"

### INTERVENTO N. 5.b

**Manutenzione straordinaria della viabilità principale di penetrazione:  
riqualificazione della segnaletica orizzontale e verticale anche luminosa,  
marginale e complementare**

**Amministrazione proponente:** Roma Capitale

---

**Ambito di intervento:** Riqualificazione e valorizzazione - Riqualificazione delle periferie

**CUP:** F87H22005460001

#### Costo dell'intervento

---

Importo totale	Risorse Giubileo 2025	Altre fonti di finanziamento
20.060.000,00 €	20.060.000,00 €	0,00 €

#### Soggetto attuatore

---

ANAS S.p.A.

#### Tipologia di intervento:

---

Essenziale e indifferibile

#### Percentuale alla Società Giubileo 2025

---

0,20%



## Descrizione

L'intervento Giubilare oggetto della presente scheda origina dall'intervento n. 5, incluso del Programma dettagliato approvato con il DPCM 8 giugno 2023, che aveva per oggetto tutte le attività necessarie alla manutenzione straordinaria della pavimentazione delle principali infrastrutture stradali denominate "vie Consolari" ad opera di ANAS S.p.A..

L'elenco delle strade interessate è il seguente:

- |     |                            |     |                            |
|-----|----------------------------|-----|----------------------------|
| 1.  | VIA ARDEATINA              | 25. | VIA DI TOR CERVARA         |
| 2.  | VIA DEL DIVINO AMORE       | 26. | VIA BRACCIANESE            |
| 3.  | VIA LAURENTINA             | 27. | VIA COLLATINA              |
| 4.  | VIA NOMENTANA              | 28. | VIA DELLA STORTA           |
| 5.  | VIA OSTIENSE               | 29. | VIA DELLE CAPANNELLE       |
| 6.  | VIA PORTUENSE              | 30. | VIA ANAGNINA               |
| 7.  | VIA PRENESTINA             | 31. | VIA APPIA NUOVA            |
| 8.  | VIA PRIMA PORTA SACROFANO  | 32. | VIA DELLA CECCHIGNOLA      |
| 9.  | VIA TUSCOLANA              | 33. | VIA DI GROTTA PERFETTA     |
| 10. | VIA DEL MARE               | 34. | VIA DI VIGNA MURATA        |
| 11. | VIA DEI LAGHI              | 35. | TANGENZIALE EST - OLIMPICA |
| 12. | VIA TIBERINA               | 36. | VIA CRISTOFORO COLOMBO     |
| 13. | VIA DI SANTA MARIA GALERIA | 37. | VIA DEI FIORENTINI         |
| 14. | VIA BOCCEA                 | 38. | VIALE DELLE BELLE ARTI     |
| 15. | VIA DELLA PISANA           | 39. | VIALE REGINA ELENA         |
| 16. | VIALE DELLA ST. DI CESANO  | 40. | VIALE LIEGI                |
| 17. | VIALE DI BACCANELLO        | 41. | VIALE REGINA MARGHERITA    |
| 18. | VIA CASAL DI SELCE         | 42. | VIA LEONE XIII             |
| 19. | VIA DI DONNA OLIMPIA       | 43. | VIA DEI COLLI PORTUENSI    |
| 20. | VIA DI PONTE GALERIA       | 44. | VIA DELLA CAMILLUCCIA      |
| 21. | VIA TRIONFALE              | 45. | VIA DI PORTONACCIO         |
| 22. | VIA SALARIA                | 46. | SACROFANESE- CASSIA        |
| 23. | VIA CASAL BOCCONE          | 47. | PRATICA DI MARE            |
| 24. | VIA CASALE SAN BASILIO     | 48. | PRATICA DI MARE OSTIA      |

Per l'attuazione dell'intervento, fra Roma Capitale, Città Metropolitana di Roma Capitale e Anas S.p.A. è stata sottoscritta una apposita convenzione ai sensi dell'articolo 15 della legge 241/1990 (prot. Roma Capitale QN89991 del 4 maggio 2023), che impegna Anas S.p.a., in qualità di soggetto attuatore, a svolgere anche le funzioni di stazione appaltante per la redazione, approvazione e realizzazione dei progetti, previa condivisione con Roma Capitale e Città Metropolitana, che assicureranno ogni necessario supporto nelle fasi di esecuzione della Convenzione.



Per facilitare lo svolgimento delle attività progettuali e sviluppare l'intervento in ragione delle differenti tipologie di lavorazioni e opere previste su un'area vasta e su una rilevante varietà di tessuti stradali coinvolti, si è ritenuto utile orientare le risorse finanziarie e le conseguenti attività per il loro impegno su ambiti funzionali con caratteristiche tecniche e programmatiche omogenee.

Con Ordinanza Commissariale n. 28 del 20/11/2023 si è proceduto, pertanto, alla suddivisione del predetto intervento n. 5 in sei distinti interventi.

Il presente intervento prevede, pertanto, le risorse destinate alle specifiche attività di manutenzione finalizzate alla sostituzione, integrazione, spostamento, rimozione o correzione di ogni segnale laddove necessario, in conformità alle disposizioni delle presenti norme e del regolamento, dei decreti e direttive ministeriali. Le lavorazioni riguarderanno la sostituzione di targhe e sostegni ammalorati e/o divelti, l'integrazione di segnaletica verticale mancante, la rimozione di pannelli non conformi e/o non pertinenti, l'integrazione di sistemi per attraversamenti pedonali. Sono inoltre previsti interventi di rinforzo della segnaletica finalizzati al miglioramento della sicurezza della viabilità quali sistemi per attraversamenti pedonali integrati con lampeggiatore sequenziale e - dispositivi integrativi retroriflettenti tipo "occhi di gatto".

Gli interventi verranno effettuati sia in orario notturno tra le 21 e le 6 che in orario diurno, seguendo un cronoprogramma puntuale e per limitare ulteriormente i disagi ai cittadini, si procederà a lavorare, dove possibile, in restringimento di carreggiata o senso unico alternato, garantendo la transitabilità sulle strade interessate.

Il presente intervento, pertanto, stanziava le risorse necessarie limitatamente alla riqualificazione della segnaletica, orizzontale e verticale, anche luminosa, marginale e complementare, al fine di consentire la possibilità di specializzazione delle procedure di affidamento dei lavori e di rendicontazione finanziaria dell'intervento limitatamente a questa tipologia di lavorazioni.

Con l'avanzamento delle attività e delle opere, sono stati meglio individuati i costi effettivi dell'intervento stesso al fine di concluderlo nella tempistica prevista, a cui si è data copertura con le risorse previste all'articolo 43 del Decreto-legge 22 giugno 2023, n. 75, convertito con modificazioni dalla legge 10 agosto 2023, n. 112.



## Cronoprogramma finanziario

Spese in conto capitale per la pianificazione e realizzazione degli interventi Giubileo 2025 (L. 234/2021 e L. 213/2023) [€]	Ripartizione risorse [€]				
	2022	2023	2024	2025	2026
20.060.000,00	0,00	2.360.000,00	11.800.000,00	5.900.000,00	0,00

## Cronoprogramma procedurale

Trimestre	Obiettivi	Indicatori
III/2022		
IV/2022		
I/2023		
II/2023		
III/2023		
IV/2023		
I/2024	Esecuzione	SAL relativo all'esecuzione dell'10% delle opere
II/2024		
III/2024	Esecuzione	SAL relativo all'esecuzione dell'50% delle opere
IV/2024		
I/2025	Esecuzione	SAL relativo all'esecuzione dell'90% delle opere
II/2025	Collaudo	Regolare Esecuzione 100% delle opere previste
III/2025		
IV/2025		
I/2026		
II/2026		
III/2026		
IV/2026		

Intervento n. 5.b – Manutenzione viabilità principale di penetrazione –  
Riqualificazione della segnaletica orizzontale e verticale anche luminosa, marginale e complementare





## GIUBILEO 2025 - PROGRAMMA DETTAGLIATO DEGLI INTERVENTI

L. 30 dicembre 2021, n. 234 e ss.mm.ii, "Bilancio di previsione dello Stato per l'anno finanziario 2022 e bilancio pluriennale per il triennio 2022-2024"

### INTERVENTO N. 5.c

**Manutenzione straordinaria della viabilità principale di penetrazione:  
riparazione, sostituzione e parziale adeguamento delle barriere di protezione  
per il miglioramento della sicurezza stradale**

**Amministrazione proponente:** Roma Capitale

**Ambito di intervento:** Riqualificazione e valorizzazione - Riqualificazione delle periferie

**CUP:** F87H22005470001

#### Costo dell'intervento

Importo totale	Risorse Giubileo 2025	Altre fonti di finanziamento
14.140.000,00 €	14.140.000,00 €	0,00 €

#### Soggetto attuatore

ANAS S.p.A.

#### Tipologia di intervento:

Essenziale e indifferibile

#### Percentuale alla Società Giubileo 2025

0,20%



## Descrizione

L'intervento Giubilare oggetto della presente scheda origina dall'intervento n. 5, incluso del Programma dettagliato approvato con il DPCM 8 giugno 2023, che aveva per oggetto tutte le attività necessarie alla manutenzione straordinaria della pavimentazione delle principali infrastrutture stradali denominate "vie Consolari" ad opera di ANAS S.p.A..

L'elenco delle strade interessate è il seguente:

- |     |                            |     |                            |
|-----|----------------------------|-----|----------------------------|
| 1.  | VIA ARDEATINA              | 25. | VIA DI TOR CERVARA         |
| 2.  | VIA DEL DIVINO AMORE       | 26. | VIA BRACCIANESE            |
| 3.  | VIA LAURENTINA             | 27. | VIA COLLATINA              |
| 4.  | VIA NOMENTANA              | 28. | VIA DELLA STORTA           |
| 5.  | VIA OSTIENSE               | 29. | VIA DELLE CAPANNELLE       |
| 6.  | VIA PORTUENSE              | 30. | VIA ANAGNINA               |
| 7.  | VIA PRENESTINA             | 31. | VIA APPIA NUOVA            |
| 8.  | VIA PRIMA PORTA SACROFANO  | 32. | VIA DELLA CECCHIGNOLA      |
| 9.  | VIA TUSCOLANA              | 33. | VIA DI GROTTA PERFETTA     |
| 10. | VIA DEL MARE               | 34. | VIA DI VIGNA MURATA        |
| 11. | VIA DEI LAGHI              | 35. | TANGENZIALE EST - OLIMPICA |
| 12. | VIA TIBERINA               | 36. | VIA CRISTOFORO COLOMBO     |
| 13. | VIA DI SANTA MARIA GALERIA | 37. | VIA DEI FIORENTINI         |
| 14. | VIA BOCCEA                 | 38. | VIALE DELLE BELLE ARTI     |
| 15. | VIA DELLA PISANA           | 39. | VIALE REGINA ELENA         |
| 16. | VIALE DELLA ST. DI CESANO  | 40. | VIALE LIEGI                |
| 17. | VIALE DI BACCANELLO        | 41. | VIALE REGINA MARGHERITA    |
| 18. | VIA CASAL DI SELCE         | 42. | VIA LEONE XIII             |
| 19. | VIA DI DONNA OLIMPIA       | 43. | VIA DEI COLLI PORTUENSI    |
| 20. | VIA DI PONTE GALERIA       | 44. | VIA DELLA CAMILLUCCIA      |
| 21. | VIA TRIONFALE              | 45. | VIA DI PORTONACCIO         |
| 22. | VIA SALARIA                | 46. | SACROFANESE- CASSIA        |
| 23. | VIA CASAL BOCCONE          | 47. | PRATICA DI MARE            |
| 24. | VIA CASALE SAN BASILIO     | 48. | PRATICA DI MARE OSTIA      |

Per l'attuazione dell'intervento, fra Roma Capitale, Città Metropolitana di Roma Capitale e Anas S.p.A. è stata sottoscritta una apposita convenzione ai sensi dell'articolo 15 della legge 241/1990 (prot. Roma Capitale QN89991 del 4 maggio 2023), che impegna Anas S.p.a., in qualità di soggetto attuatore, a svolgere anche le funzioni di stazione appaltante per la redazione, approvazione e realizzazione dei progetti, previa condivisione con Roma Capitale e Città Metropolitana, che assicureranno ogni necessario supporto nelle fasi di esecuzione della Convenzione.

Intervento n. 5.c – Manutenzione viabilità principale di penetrazione –  
Riparazione, sostituzione e parziale adeguamento delle barriere  
di protezione per il miglioramento della sicurezza stradale



Per facilitare lo svolgimento delle attività progettuali e sviluppare l'intervento in ragione delle differenti tipologie di lavorazioni e opere previste su un'area vasta e su una rilevante varietà di tessuti stradali coinvolti, si è ritenuto utile orientare le risorse finanziarie e le conseguenti attività per il loro impegno su ambiti funzionali con caratteristiche tecniche e programmatiche omogenee.

Con Ordinanza Commissariale n. 28 del 20/11/2023 si è proceduto, pertanto, alla suddivisione del predetto intervento n. 5 in sei distinti interventi.

Le attività previste dal presente intervento e le relative risorse finanziarie sono, pertanto, finalizzate alla sostituzione delle barriere di sicurezza incidentate con nuove barriere metalliche, riqualificazione e riquotatura di barriere per le quali si ravvisano evidenti abbassamenti del piano di campagna con conseguente modifica delle altezze di progetto delle barriere infisse nel bordo laterale su sedime naturale. La posa in opera di idonei sistemi di ritenuta è strettamente necessaria al fine di attuare accettabili condizioni di sicurezza per gli utenti della strada garantendo entro certi limiti il contenimento dei veicoli che per varie cause dovessero subire fuoriuscite di strada.

Gli interventi verranno effettuati sia in orario notturno tra le 21 e le 6 che in orario diurno, seguendo un cronoprogramma puntuale e per limitare ulteriormente i disagi ai cittadini, si procederà a lavorare, dove possibile, in restringimento di carreggiata o senso unico alternato, garantendo la transitabilità sulle strade interessate.

Il presente intervento, pertanto, stanZIA le risorse necessarie limitatamente alla riparazione, sostituzione e al parziale adeguamento delle barriere di protezione per il miglioramento della sicurezza stradale, al fine di consentire la possibilità di specializzazione delle procedure di affidamento dei lavori e di rendicontazione finanziaria dell'intervento, limitatamente a questa tipologia di lavorazioni.

Con l'avanzamento delle attività e delle opere, sono stati meglio individuati i costi effettivi dell'intervento stesso al fine di concluderlo nella tempistica prevista, a cui si è data copertura con le risorse previste all'articolo 43 del Decreto legge 22 giugno 2023, n. 75, convertito con modificazioni dalla legge 10 agosto 2023, n. 112.



## Cronoprogramma finanziario

Spese in conto capitale per la pianificazione e realizzazione degli interventi Giubileo 2025 (L. 234/2021 e L. 213/2023) [€]	Ripartizione risorse [€]				
	2022	2023	2024	2025	2026
14.140.000,00	0,00	0,00	3.540.000,00	10.600.000,00	0,00

## Cronoprogramma procedurale

Trimestre	Obiettivi	Indicatori
III/2022		
IV/2022		
I/2023		
II/2023		
III/2023		
IV/2023		
I/2024	Esecuzione	SAL relativo all'esecuzione dell'10% delle opere
II/2024		
III/2024	Esecuzione	SAL relativo all'esecuzione dell'50% delle opere
IV/2024		
I/2025	Esecuzione	SAL relativo all'esecuzione dell'90% delle opere
II/2025	Collaudo	Regolare Esecuzione 100% delle opere previste
III/2025		
IV/2025		
I/2026		
II/2026		
III/2026		
IV/2026		

Intervento n. 5.c – Manutenzione viabilità principale di penetrazione –  
Riparazione, sostituzione e parziale adeguamento delle barriere  
di protezione per il miglioramento della sicurezza stradale







## GIUBILEO 2025 - PROGRAMMA DETTAGLIATO DEGLI INTERVENTI

L. 30 dicembre 2021, n. 234 e ss.mm.ii, "Bilancio di previsione dello Stato per l'anno finanziario 2022 e bilancio pluriennale per il triennio 2022-2024"

### INTERVENTO N. 5.d

## Manutenzione straordinaria della viabilità principale di penetrazione: risanamento di opere d'arte

**Amministrazione proponente:** Roma Capitale

---

**Ambito di intervento:** Riqualificazione e valorizzazione - Riqualificazione delle periferie

**CUP:** F87H22005480001

#### Costo dell'intervento

---

Importo totale	Risorse Giubileo 2025	Altre fonti di finanziamento
14.160.000,00 €	14.160.000,00 €	0,00 €

#### Soggetto attuatore

---

ANAS S.p.A.

#### Tipologia di intervento:

---

#### Percentuale alla Società Giubileo 2025

---

Essenziale e indifferibile

0,20%



## Descrizione

---

L'intervento Giubilare oggetto della presente scheda origina dall'intervento n. 5, incluso del Programma dettagliato approvato con il DPCM 8 giugno 2023, che aveva per oggetto tutte le attività necessarie alla manutenzione straordinaria della pavimentazione delle principali infrastrutture stradali denominate "vie Consolari" ad opera di ANAS S.p.A..

Per l'attuazione dell'intervento, fra Roma Capitale, Città Metropolitana di Roma Capitale e Anas S.p.A. è stata sottoscritta una apposita convenzione ai sensi dell'articolo 15 della legge 241/1990 (prot. Roma Capitale QN89991 del 4 maggio 2023), che impegna Anas S.p.a., in qualità di soggetto attuatore, a svolgere anche le funzioni di stazione appaltante per la redazione, approvazione e realizzazione dei progetti, previa condivisione con Roma Capitale e Città Metropolitana, che assicureranno ogni necessario supporto nelle fasi di esecuzione della Convenzione.

Con Ordinanza Commissariale n. 2023/0000028 del 20/11/2023 si è proceduto, pertanto, alla suddivisione del predetto intervento n. 5 in sei distinti interventi.

L'intervento, e le risorse per esso previste, prevede il ripristino del sistema di protezione della carpenteria metallica, impermeabilizzazione della soletta con successivo rifacimento della pavimentazione, sostituzione dei giunti ammalorati, miglioramento del sistema di smaltimento delle acque di piattaforma e eventuali ulteriori attività necessarie a ripristinare gli standard di sicurezza della Sopraelevata Circonvallazione Tiburtina.

L'infrastruttura sopra citata, tramite le rampe e gli svincoli di accesso, consente di collegare il quartiere S. Lorenzo con Viale Castrense e Via Prenestina scavalcando le seguenti aree:

- scalo merci e snodo ferroviario di S. Lorenzo;
- tratto ferroviario di connessione tra le stazioni Termini e Tiburtina;
- deposito ATAC, nodi logistici e linee ferrate tramviarie;

Il viadotto risulta fondamentale non solo nello scavalco delle infrastrutture suddette ma anche, e soprattutto, come collegamento verso a vicina Autostrada dei Parchi A24.

Gli interventi verranno effettuati sia in orario notturno tra le 21 e le 6 che in orario diurno, seguendo un cronoprogramma puntuale e per limitare ulteriormente i disagi ai cittadini, si procederà a lavorare, dove possibile, in restringimento di carreggiata o senso unico alternato, garantendo la transitabilità sulle strade interessate.

Con l'avanzamento delle attività e delle opere, sono stati meglio individuati i costi effettivi dell'intervento stesso al fine di concluderlo nella tempistica prevista, a cui si è data copertura con le risorse previste nel Decreto legge 22 giugno 2023, convertito con modificazioni dalla legge 10 agosto 2023, n. 112..



## Cronoprogramma finanziario

Spese in conto capitale per la pianificazione e realizzazione degli interventi Giubileo 2025 (L. 234/2021 e L. 213/2023) [€]	Ripartizione risorse [€]				
	2022	2023	2024	2025	2026
14.160.000,00	0,00	2.360.000,00	5.900.000,00	5.900.000,00	0,00

## Cronoprogramma procedurale

Trimestre	Obiettivi	Indicatori
III/2022		
IV/2022		
I/2023		
II/2023		
III/2023		
IV/2023		
I/2024	Esecuzione	SAL relativo all'esecuzione dell'20% delle opere
II/2024		
III/2024	Esecuzione	SAL relativo all'esecuzione dell'60% delle opere
IV/2024		
I/2025	Esecuzione	SAL relativo all'esecuzione dell'90% delle opere
II/2025	Collaudo	Regolare Esecuzione 100% delle opere previste
III/2025		
IV/2025		
I/2026		
II/2026		
III/2026		
IV/2026		





Presidenza  
del Consiglio dei Ministri  
Commissario Straordinario per il Giubileo 2025



## GIUBILEO 2025 - PROGRAMMA DETTAGLIATO DEGLI INTERVENTI

L. 30 dicembre 2021, n. 234 e ss.mm.ii, "Bilancio di previsione dello Stato per l'anno finanziario 2022 e bilancio pluriennale per il triennio 2022-2024"

### INTERVENTO N. 5.e

## Manutenzione straordinaria della viabilità principale di penetrazione: ammodernamento degli impianti tecnologici

**Amministrazione proponente:** Roma Capitale

**Ambito di intervento:** Riqualificazione e valorizzazione - Riqualificazione delle periferie

**CUP:** F87H22005490001

### Costo dell'intervento

Importo totale	Risorse Giubileo 2025	Altre fonti di finanziamento
3.189.574,72 €	3.189.574,72 €	0,00 €

### Soggetto attuatore

ANAS S.p.A.

### Tipologia di intervento:

### Percentuale alla Società Giubileo 2025

Essenziale e indifferibile

0,20%



## Descrizione

L'intervento Giubilare oggetto della presente scheda origina dall'intervento n. 5, incluso del Programma dettagliato approvato con il DPCM 8 giugno 2023, che aveva per oggetto tutte le attività necessarie alla manutenzione straordinaria della pavimentazione delle principali infrastrutture stradali denominate "vie Consolari" ad opera di ANAS S.p.A..

L'elenco delle strade interessate è il seguente:

- |     |                            |     |                            |
|-----|----------------------------|-----|----------------------------|
| 1.  | VIA ARDEATINA              | 25. | VIA DI TOR CERVARA         |
| 2.  | VIA DEL DIVINO AMORE       | 26. | VIA BRACCIANESE            |
| 3.  | VIA LAURENTINA             | 27. | VIA COLLATINA              |
| 4.  | VIA NOMENTANA              | 28. | VIA DELLA STORTA           |
| 5.  | VIA OSTIENSE               | 29. | VIA DELLE CAPANNELLE       |
| 6.  | VIA PORTUENSE              | 30. | VIA ANAGNINA               |
| 7.  | VIA PRENESTINA             | 31. | VIA APPIA NUOVA            |
| 8.  | VIA PRIMA PORTA SACROFANO  | 32. | VIA DELLA CECCHIGNOLA      |
| 9.  | VIA TUSCOLANA              | 33. | VIA DI GROTTA PERFETTA     |
| 10. | VIA DEL MARE               | 34. | VIA DI VIGNA MURATA        |
| 11. | VIA DEI LAGHI              | 35. | TANGENZIALE EST - OLIMPICA |
| 12. | VIA TIBERINA               | 36. | VIA CRISTOFORO COLOMBO     |
| 13. | VIA DI SANTA MARIA GALERIA | 37. | VIA DEI FIORENTINI         |
| 14. | VIA BOCCEA                 | 38. | VIALE DELLE BELLE ARTI     |
| 15. | VIA DELLA PISANA           | 39. | VIALE REGINA ELENA         |
| 16. | VIALE DELLA ST. DI CESANO  | 40. | VIALE LIEGI                |
| 17. | VIALE DI BACCANELLO        | 41. | VIALE REGINA MARGHERITA    |
| 18. | VIA CASAL DI SELCE         | 42. | VIA LEONE XIII             |
| 19. | VIA DI DONNA OLIMPIA       | 43. | VIA DEI COLLI PORTUENSI    |
| 20. | VIA DI PONTE GALERIA       | 44. | VIA DELLA CAMILLUCCIA      |
| 21. | VIA TRIONFALE              | 45. | VIA DI PORTONACCIO         |
| 22. | VIA SALARIA                | 46. | SACROFANESE- CASSIA        |
| 23. | VIA CASAL BOCCONE          | 47. | PRATICA DI MARE            |
| 24. | VIA CASALE SAN BASILIO     | 48. | PRATICA DI MARE OSTIA      |

Per l'attuazione dell'intervento, fra Roma Capitale, Città Metropolitana di Roma Capitale e Anas S.p.A. è stata sottoscritta una apposita convenzione ai sensi dell'articolo 15 della legge 241/1990 (prot. Roma Capitale QN89991 del 4 maggio 2023), che impegna Anas S.p.a., in qualità di soggetto attuatore, a svolgere anche le funzioni di stazione appaltante per la redazione, approvazione e realizzazione dei progetti, previa condivisione con Roma Capitale e Città Metropolitana, che assicureranno ogni necessario supporto nelle fasi di esecuzione della Convenzione.

Per facilitare lo svolgimento delle attività progettuali e sviluppare l'intervento in ragione delle

Intervento n. 5.e – Manutenzione viabilità principale di penetrazione –  
Ammodernamento degli impianti tecnologici



differenti tipologie di lavorazioni e opere previste su un'area vasta e su una rilevante varietà di tessuti stradali coinvolti, si è ritenuto utile orientare le risorse finanziarie e le conseguenti attività per il loro impegno su ambiti funzionali con caratteristiche tecniche e programmatiche omogenee.

Con Ordinanza Commissariale n. 28 del 20/11/2023 si è proceduto, pertanto, alla suddivisione del predetto intervento n. 5 in sei distinti interventi.

La manutenzione degli impianti di illuminazione stradale prevede azioni finalizzate a riparare alcune parti dell'impianto che hanno subito, ad esempio, gli effetti dell'usura, degli agenti atmosferici (neve, ghiaccio) così come del decorso del tempo. Gli interventi in questione verranno effettuati evitando interferenze con attività manutentive su impianti la cui titolarità è posta in capo al concessionario del servizio di pubblica illuminazione. Proprio in ragione di tale ultimo elemento di valutazione e con l'avanzamento delle attività e delle opere, sono state ridimensionate le risorse finanziarie destinate a questa specifica attività, pur ritenendo utile attribuire a queste specifiche lavorazioni un quantitativo di risorse finanziarie, anche provenienti dall'articolo 43 del Decreto legge 22 giugno 2023, n. 75, convertito con modificazioni dalla legge 10 agosto 2023, n. 112, utili a garantire la riparazione, il rinnovamento e la sostituzione delle componenti tali da mantenere in efficienza gli impianti tecnologici esistenti, per i quali sarà strettamente necessario intervenire.

Gli interventi verranno effettuati sia in orario notturno tra le 21 e le 6 che in orario diurno, seguendo un cronoprogramma puntuale e per limitare ulteriormente i disagi ai cittadini, si procederà a lavorare, dove possibile, in restringimento di carreggiata o senso unico alternato, garantendo la transitabilità sulle strade interessate.

Il presente intervento, pertanto, stanZIA le risorse necessarie limitatamente alla manutenzione degli impianti tecnologici della rete stradale interessata all'intervento, al fine di consentire la possibilità di specializzazione delle procedure di affidamento dei lavori e di rendicontazione finanziaria dell'intervento, limitatamente a questa tipologia di lavorazioni.



## Cronoprogramma finanziario

Spese in conto capitale per la pianificazione e realizzazione degli interventi Giubileo 2025 (L. 234/2021 e L. 213/2023) [€]	Ripartizione risorse [€]				
	2022	2023	2024	2025	2026
3.189.574,72	0,00	0,00	3.189.574,72	0,00	0,00

## Cronoprogramma procedurale

Trimestre	Obiettivi	Indicatori
III/2022		
IV/2022		
I/2023		
II/2023		
III/2023		
IV/2023		
I/2024		
II/2024	Esecuzione	SAL relativo all'esecuzione dell'50% delle opere
III/2024		
IV/2024	Esecuzione	SAL relativo all'esecuzione al 100% delle opere
I/2025	Collaudo	Regolare Esecuzione 100% delle opere previste
II/2025		
III/2025		
IV/2025		
I/2026		
II/2026		
III/2026		
IV/2026		

Intervento n. 5.e – Manutenzione viabilità principale di penetrazione –  
Ammodernamento degli impianti tecnologici





## GIUBILEO 2025 - PROGRAMMA DETTAGLIATO DEGLI INTERVENTI

L. 30 dicembre 2021, n. 234 e ss.mm.ii, "Bilancio di previsione dello Stato per l'anno finanziario 2022 e bilancio pluriennale per il triennio 2022-2024"

### INTERVENTO N. 5.f

## Manutenzione straordinaria della viabilità principale di penetrazione: riqualificazione delle opere in verde

**Amministrazione proponente:** Roma Capitale

---

**Ambito di intervento:** Riqualificazione e valorizzazione - Riqualificazione delle periferie  
**CUP:** F87H22005500001

#### Costo dell'intervento

---

Importo totale	Risorse Giubileo 2025	Altre fonti di finanziamento
7.090.000,00 €	7.090.000,00 €	0,00 €

#### Soggetto attuatore

---

ANAS S.p.A.

#### Tipologia di intervento:

---

#### Percentuale alla Società Giubileo 2025

---

Essenziale e indifferibile

0,20%





## Descrizione

L'intervento Giubilare oggetto della presente scheda origina dall'intervento n. 5, incluso del Programma dettagliato approvato con il DPCM 8 giugno 2023, che aveva per oggetto tutte le attività necessarie alla manutenzione straordinaria della pavimentazione delle principali infrastrutture stradali denominate "vie Consolari" ad opera di ANAS S.p.A..

L'elenco delle strade interessate è il seguente:

- |     |                            |     |                            |
|-----|----------------------------|-----|----------------------------|
| 1.  | VIA ARDEATINA              | 25. | VIA DI TOR CERVARA         |
| 2.  | VIA DEL DIVINO AMORE       | 26. | VIA BRACCIANESE            |
| 3.  | VIA LAURENTINA             | 27. | VIA COLLATINA              |
| 4.  | VIA NOMENTANA              | 28. | VIA DELLA STORTA           |
| 5.  | VIA OSTIENSE               | 29. | VIA DELLE CAPANNELLE       |
| 6.  | VIA PORTUENSE              | 30. | VIA ANAGNINA               |
| 7.  | VIA PRENESTINA             | 31. | VIA APPIA NUOVA            |
| 8.  | VIA PRIMA PORTA SACROFANO  | 32. | VIA DELLA CECCHIGNOLA      |
| 9.  | VIA TUSCOLANA              | 33. | VIA DI GROTTA PERFETTA     |
| 10. | VIA DEL MARE               | 34. | VIA DI VIGNA MURATA        |
| 11. | VIA DEI LAGHI              | 35. | TANGENZIALE EST - OLIMPICA |
| 12. | VIA TIBERINA               | 36. | VIA CRISTOFORO COLOMBO     |
| 13. | VIA DI SANTA MARIA GALERIA | 37. | VIA DEI FIORENTINI         |
| 14. | VIA BOCCEA                 | 38. | VIALE DELLE BELLE ARTI     |
| 15. | VIA DELLA PISANA           | 39. | VIALE REGINA ELENA         |
| 16. | VIALE DELLA ST. DI CESANO  | 40. | VIALE LIEGI                |
| 17. | VIALE DI BACCANELLO        | 41. | VIALE REGINA MARGHERITA    |
| 18. | VIA CASAL DI SELCE         | 42. | VIA LEONE XIII             |
| 19. | VIA DI DONNA OLIMPIA       | 43. | VIA DEI COLLI PORTUENSI    |
| 20. | VIA DI PONTE GALERIA       | 44. | VIA DELLA CAMILLUCCIA      |
| 21. | VIA TRIONFALE              | 45. | VIA DI PORTONACCIO         |
| 22. | VIA SALARIA                | 46. | SACROFANESE- CASSIA        |
| 23. | VIA CASAL BOCCONE          | 47. | PRATICA DI MARE            |
| 24. | VIA CASALE SAN BASILIO     | 48. | PRATICA DI MARE OSTIA      |

Per l'attuazione dell'intervento, fra Roma Capitale, Città Metropolitana di Roma Capitale e Anas S.p.A. è stata sottoscritta una apposita convenzione ai sensi dell'articolo 15 della legge 241/1990 (prot. Roma Capitale QN89991 del 4 maggio 2023), che impegna Anas S.p.a., in qualità di soggetto attuatore, a svolgere anche le funzioni di stazione appaltante per la redazione, approvazione e realizzazione dei progetti, previa condivisione con Roma Capitale e Città Metropolitana, che assicureranno ogni necessario supporto nelle fasi di esecuzione della Convenzione.



Per facilitare lo svolgimento delle attività progettuali e sviluppare l'intervento in ragione delle differenti tipologie di lavorazioni e opere previste su un'area vasta e su una rilevante varietà di tessuti stradali coinvolti, si è ritenuto utile orientare le risorse finanziarie e le conseguenti attività per il loro impegno su ambiti funzionali con caratteristiche tecniche e programmatiche omogenee.

Con Ordinanza Commissariale n. 28 del 20/11/2023 si è proceduto, pertanto, alla suddivisione del predetto intervento n. 5 in sei distinti interventi.

L'intervento consisterà essenzialmente nella manutenzione del "patrimonio vegetale" esistente, con criteri funzionali all'esercizio dell'infrastruttura stradale e con generale riferimento alla sicurezza delle strade e delle relative pertinenze accessorie e nelle attività integrative di cura, coltivazioni specifiche, ampliamento e valorizzazione del patrimonio vegetale.

Gli interventi verranno effettuati sia in orario notturno tra le 21 e le 6 che in orario diurno, seguendo un cronoprogramma puntuale e per limitare ulteriormente i disagi ai cittadini, si procederà a lavorare, dove possibile, in restringimento di carreggiata o senso unico alternato, garantendo la transitabilità sulle strade interessate.

Il presente intervento, pertanto, stanZIA le risorse necessarie limitatamente al miglioramento e alla riqualificazione del verde stradale della rete stradale interessata all'intervento, al fine di consentire la possibilità di specializzazione delle procedure di affidamento dei lavori e di rendicontazione finanziaria dell'intervento, limitatamente a questa tipologia di lavorazioni.

Con l'avanzamento delle attività e delle opere, sono stati meglio individuati i costi effettivi dell'intervento stesso al fine di concluderlo nella tempistica prevista, a cui si è data copertura con le risorse previste all'articolo 43 del Decreto legge 22 giugno 2023, n. 75, convertito con modificazioni dalla legge 10 agosto 2023, n. 112.



## Cronoprogramma finanziario

Spese in conto capitale per la pianificazione e realizzazione degli interventi Giubileo 2025 (L. 234/2021 e L. 213/2023) [€]	Ripartizione risorse [€]				
	2022	2023	2024	2025	2026
7.090.000,00	0,00	1.180.000,00	2.360.000,00	3.550.000,00	0,00

## Cronoprogramma procedurale

Trimestre	Obiettivi	Indicatori
III/2022		
IV/2022		
I/2023		
II/2023		
III/2023		
IV/2023		
I/2024	Esecuzione	SAL relativo all'esecuzione dell'10% delle opere
II/2024		
III/2024	Esecuzione	SAL relativo all'esecuzione dell'50% delle opere
IV/2024		
I/2025	Esecuzione	SAL relativo all'esecuzione dell'90% delle opere
II/2025	Collaudo	Regolare Esecuzione 100% delle opere previste
III/2025		
IV/2025		
I/2026		
II/2026		
III/2026		
IV/2026		

Intervento n. 5.f – Manutenzione viabilità principale di penetrazione –  
riqualificazione delle opere in verde





Presidenza  
del Consiglio dei Ministri

Commissario Straordinario per il Giubileo 2025

ROMA



## GIUBILEO 2025 PROGRAMMA DETTAGLIATO DEGLI INTERVENTI

L. 30 dicembre 2021, n. 234 e ss.mm.ii, "Bilancio di previsione dello Stato per l'anno finanziario 2022 e bilancio pluriennale per il triennio 2022-2024"

### INTERVENTO N. 6 Manutenzione Straordinaria della viabilità principale

**Amministrazione proponente:** Roma Capitale

**Ambito di intervento:** Riqualificazione e valorizzazione - Riqualificazione dello spazio pubblico

CUP: J87H22002720001

#### Costo dell'intervento

Importo totale	Risorse Giubileo 2025	Altre fonti di finanziamento
47.000.000,00 €	47.000.000,00 €	0,00 €

#### Soggetto attuatore

Roma Capitale – Dipartimento Lavori Pubblici e Infrastrutture

#### Tipologia di intervento:

Essenziale e indifferibile

#### Percentuale alla Società Giubileo 2025

0,20%



## Descrizione

---

In previsione del Giubileo 2025, Roma Capitale sta predisponendo degli interventi di manutenzione e riqualificazione della rete stradale della città al fine di efficientare ed ottimizzare la viabilità urbana ed extraurbana dell'intero territorio romano che agevolerà la fruibilità e gli spostamenti dei pellegrini e dei turisti che giungeranno a Roma.

L'intervento prevede la manutenzione straordinaria delle strade della viabilità principale, privilegiando la manutenzione degli assi viari di collegamento con la viabilità di penetrazione oggetto degli interventi ANAS.

L'importo destinato a detti interventi sarà di 47.000.000,00 euro.

La manutenzione consisterà nel rifacimento dell'intera pavimentazione stradale in conglomerato bituminoso.

L'affidamento dei lavori avverrà nell'ambito di accordi quadro, al fine di ottimizzare e velocizzare le procedure realizzative.

Le lavorazioni saranno comprensive della pulizia e della verifica di funzionalità idraulica della rete di smaltimento delle acque meteoriche (caditoie), del rifacimento della segnaletica stradale e dello sfalcio e pulizia delle aree di pertinenza stradali.



## Cronoprogramma finanziario

Spese in conto capitale per la pianificazione e realizzazione degli interventi Giubileo 2025 (L. 234/2021 e L. 213/2023) [€]	Ripartizione risorse [€]				
	2022	2023	2024	2025	2026
47.000.000,00	0,00	12.000.000,00	21.500.000,00	13.500.000,00	0,00

## Cronoprogramma procedurale

Trimestre	Obiettivi	Indicatori
III/2022		
IV/2022	Indizione gara	Pubblicazione bando
I/2023		
II/2023	Affidamento	Stipula contratto di Accordo Quadro
III/2023		
IV/2023	Esecuzione	SAL – Esecuzione 40% delle opere previste
I/2024		
II/2024		
III/2024	Esecuzione	SAL – Esecuzione 90% delle opere previste
IV/2024		
I/2025		
II/2025	Collaudo	Regolare Esecuzione 100% delle opere previste
III/2025		
IV/2025		
I/2026		
II/2026		
III/2026		
IV/2026		





Presidenza  
del Consiglio dei Ministri

Commissario Straordinario per il Giubileo 2025

ROMA



## GIUBILEO 2025 - PROGRAMMA DETTAGLIATO DEGLI INTERVENTI

L. 30 dicembre 2021, n. 234 e ss.mm.ii, "Bilancio di previsione dello Stato per l'anno finanziario 2022 e bilancio pluriennale per il triennio 2022-2024"

### INTERVENTO N. 7

#### Manutenzione straordinaria marciapiedi viabilità principale: Città Storica

**Amministrazione proponente:** Roma Capitale

**Ambito di intervento:** Riqualificazione e valorizzazione - Riqualificazione dello spazio pubblico

**CUP:** J87H23001010001

#### Costo dell'intervento

Importo totale	Risorse Giubileo 2025	Altre fonti di finanziamento
6.123.220,23 €	6.123.220,23 €	0,00 €

#### Soggetto attuatore

Roma Capitale – Dipartimento Lavori Pubblici e Infrastrutture

#### Tipologia di intervento:

#### Percentuale alla Società Giubileo 2025

Essenziale e indifferibile

0,20%



## Descrizione

---

In previsione del Giubileo 2025, Roma Capitale sta predisponendo degli interventi di manutenzione e riqualificazione dei marciapiedi della città al fine di efficientare ed ottimizzare la viabilità pedonale dell'intero territorio romano che agevolerà la fruibilità e gli spostamenti dei pellegrini e dei turisti che giungeranno a Roma e che vorranno spostarsi a piedi.

L'intervento prevede la manutenzione straordinaria dei marciapiedi a servizio della viabilità principale, privilegiando la manutenzione di collegamento con i luoghi sacri all'interno della cosiddetta Città Storica così come definita dal Piano Regolatore Generale di Roma (Deliberazione di Giunta Comunale n. 33 del 19/20 marzo 2003).

L'importo destinato a detti interventi sarà di 6.000.000,00 euro.

L'affidamento dei lavori avverrà nell'ambito di accordi quadro, al fine di ottimizzare e velocizzare le procedure realizzative.

Gli interventi previsti consisteranno nella riqualificazione degli spazi pedonali esistenti anche, eventualmente, tramite il posizionamento di elementi di arredo (come parapetonali o fioriere), nell'eliminazione di barriere architettoniche con l'adeguamento di scivoli, manutenzione dei percorsi sensibili, tramite l'utilizzo di materiali quali lastre, selciato e asfalto





## Cronoprogramma finanziario

Spese in conto capitale per la pianificazione e realizzazione degli interventi Giubileo 2025 (L. 234/2021 e L. 213/2023) [€]	Ripartizione risorse [€]				
	2022	2023	2024	2025	2026
6.123.220,23	0,00	2.000.000,00	3.123.220,23	1.000.000,00	0,00

## Cronoprogramma procedurale

Trimestre	Obiettivi	Indicatori
III/2022		
IV/2022		
I/2023	Indizione gara	Pubblicazione bando
II/2023		
III/2023	Affidamento	Stipula contratto di Accordo Quadro
IV/2023		
I/2024	Esecuzione	SAL – Esecuzione 30% delle opere previste
II/2024		
III/2024	Esecuzione	SAL – Esecuzione 60% delle opere previste
IV/2024		
I/2025	Esecuzione	SAL – Esecuzione 90% delle opere previste
II/2025	Collaudo	Regolare Esecuzione 100% delle opere previste
III/2025		
IV/2025		
I/2026		
II/2026		
III/2026		
IV/2026		





Presidenza  
del Consiglio dei Ministri

Commissario Straordinario per il Giubileo 2025

ROMA



## GIUBILEO 2025 - PROGRAMMA DETTAGLIATO DEGLI INTERVENTI

L. 30 dicembre 2021, n. 234 e ss.mm.ii, "Bilancio di previsione dello Stato per l'anno finanziario 2022 e bilancio pluriennale per il triennio 2022-2024"

### INTERVENTO N. 8

#### Manutenzione straordinaria marciapiedi viabilità principale: Città consolidata, Città da ristrutturare e Città della trasformazione

**Amministrazione proponente:** Roma Capitale

**Ambito di intervento:** Riqualificazione e valorizzazione - Riqualificazione delle periferie

CUP: J87H23001020001

#### Costo dell'intervento

Importo totale	Risorse Giubileo 2025	Altre fonti di finanziamento
3.000.000,00 €	3.000.000,00 €	0,00 €

#### Soggetto attuatore

Roma Capitale – Dipartimento Lavori Pubblici e Infrastrutture

#### Tipologia di intervento:

#### Percentuale alla Società Giubileo 2025

Essenziale e indifferibile

0,20 %



## Descrizione

---

In previsione del Giubileo 2025, Roma Capitale sta predisponendo degli interventi di manutenzione e riqualificazione dei marciapiedi della città al fine di efficientare ed ottimizzare la viabilità pedonale dell'intero territorio romano che agevolerà la fruibilità e gli spostamenti dei cittadini e dei pellegrini che giungeranno a Roma e che vorranno spostarsi a piedi.

L'intervento prevede la manutenzione straordinaria dei marciapiedi a servizio della viabilità principale, privilegiando la manutenzione di collegamento con i luoghi sacri all'interno delle cosiddette Città Consolidata, Città da ristrutturare e Città della Trasformazione così come definite dal Piano Regolatore Generale di Roma (Deliberazione di Giunta Comunale n. 33 del 19/20 marzo 2003).

L'importo destinato a detti interventi sarà di 3.000.000,00 euro.

L'affidamento dei lavori avverrà nell'ambito di accordi quadro, al fine di ottimizzare e velocizzare le procedure realizzative.

Gli interventi previsti consisteranno nella riqualificazione degli spazi pedonali esistenti anche, eventualmente, tramite il posizionamento di elementi di arredo (come ad es. parapetonali o fioriere), nell'eliminazione di barriere architettoniche con l'adeguamento di scivoli, manutenzione dei percorsi sensibili, tramite l'utilizzo di materiali quali lastre, selciato e asfalto.



## Cronoprogramma finanziario

Spese in conto capitale per la pianificazione e realizzazione degli interventi Giubileo 2025 (L. 234/2021 e L. 213/2023) [€]	Ripartizione risorse [€]				
	2022	2023	2024	2025	2026
3.000.000,00	0,00	1.000.000,00	1.750.000,00	250.000,00	0,00

## Cronoprogramma procedurale

Trimestre	Obiettivi	Indicatori
III/2022		
IV/2022		
I/2023	Indizione gara	Pubblicazione bando
II/2023		
III/2023	Affidamento	Stipula contratto di Accordo Quadro
IV/2023		
I/2024	Esecuzione	SAL – Esecuzione 30% delle opere previste
II/2024		
III/2024		
IV/2024	Esecuzione	SAL – Esecuzione 60% delle opere previste
I/2025		
II/2025		
III/2025	Esecuzione	SAL – Esecuzione 90% delle opere previste
IV/2025	Collaudo	Regolare Esecuzione 100% delle opere previste
I/2026		
II/2026		
III/2026		
IV/2026		

Intervento n. 8 – Manutenzione straordinaria marciapiedi viabilità principale – Città consolidata, Città da ristrutturare e Città della trasformazione





Presidenza  
del Consiglio dei Ministri

Commissario Straordinario per il Giubileo 2025

Giubileo2025<sup>spa</sup>

## GIUBILEO 2025 - PROGRAMMA DETTAGLIATO DEGLI INTERVENTI

L. 30 dicembre 2021, n. 234 e ss.mm.ii, "Bilancio di previsione dello Stato per l'anno finanziario 2022 e bilancio pluriennale per il triennio 2022-2024"

### INTERVENTO N. 9 Riqualificazione sottopasso pedonale Gregorio VII

**Amministrazione proponente:** Roma Capitale

**Ambito di intervento:** Riqualificazione e valorizzazione - Riqualificazione dello spazio pubblico

CUP: J87H22002760001

#### Costo dell'intervento

Importo totale	Risorse Giubileo 2025	Altre fonti di finanziamento
900.000,00 €	900.000,00 €	0,00 €

#### Soggetto attuatore

Società Giubileo 2025

#### Tipologia intervento

#### Percentuale alla Società Giubileo 2025

Essenziale e indifferibile

1,80%



## Descrizione

---

Il sottopasso pedonale di via Gregorio VII, oggetto del presente intervento, è uno dei principali punti di accesso per i turisti e pellegrini che arrivano in città per visitare la Basilica di San Pietro.

L'infrastruttura, infatti, ha una duplice funzione. In primo luogo, permette l'attraversamento pedonale di via di Porta Cavalleggeri in sicurezza tramite rampe di scale molto basse e lunghe affiancate da rampe che garantiscono il superamento delle barriere architettoniche.

Altra funzione è quella di collegamento sia per i pellegrini che approdando in città con i bus dal Terminal Gianicolo alla Basilica sia per quelli che arrivano con il treno alla stazione San Pietro.

Il sottopasso è stato realizzato in occasione del Giubileo del 2000 e negli ultimi anni, dopo ormai più di vent'anni dalla sua realizzazione, è spesso alla ribalta della cronaca per le condizioni di degrado in cui versa.

L'intervento in oggetto si ripropone, quindi, di riportare al suo originario stato di decoro questa infrastruttura così nevralgica per la gestione dei flussi dei pellegrini che giungeranno a Roma in occasione del Giubileo del 2025



## Cronoprogramma finanziario

Spese in conto capitale per la pianificazione e realizzazione degli interventi Giubileo 2025 (L. 234/2021 e L. 213/2023) [€]	Ripartizione risorse [€]				
	2022	2023	2024	2025	2026
900.000,00	0,00	100.000,00	650.000,00	150.000,00	0,00

## Cronoprogramma procedurale

Trimestre	Obiettivi	Indicatori
III/2022		
IV/2022		
I/2023	Gara servizi progettazione	Ricezione offerte
II/2023	Progetto di fattibilità Tecnico economica	Consegna del progetto
III/2023	CDS	Approvazione progetto
IV/2023	Progetto esecutivo	Validazione del progetto
I/2024	Affidamento lavori su base AQ	Stipula contratto attuativo
II/2024	Esecuzione	Avvio lavori
III/2024	Esecuzione	
IV/2024	Collaudo	Fine lavori e Certificato di collaudo
I/2025		
II/2025		
III/2025		
IV/2025		
I/2026		
II/2026		
III/2026		
IV/2026		





Presidenza  
del Consiglio dei Ministri  
Commissario Straordinario per il Giubileo 2025



## GIUBILEO 2025 - PROGRAMMA DETTAGLIATO DEGLI INTERVENTI

L. 30 dicembre 2021, n. 234 e ss.mm.ii, "Bilancio di previsione dello Stato per l'anno finanziario 2022 e bilancio pluriennale per il triennio 2022-2024"

### INTERVENTO N. 10

## Riqualificazione urbana di piazza dei Cinquecento e delle aree adiacenti

**Amministrazione proponente:** Roma Capitale - Grandi Stazioni Rail S.p.A.

**Ambito di intervento:** Riqualificazione e valorizzazione - Riqualificazione dello spazio pubblico

CUP: B89H18000560001

### Costo dell'intervento

Importo totale	Risorse Giubileo 2025	Altre fonti di finanziamento
45.190.000,00 €	27.190.000,00 €	18.000.000,00 €

Fondi MIMS Capitolo 7556 - Piano gestionale 1 della L.232/2016

### Soggetto attuatore

ANAS S.p.a.

### Tipologia di intervento

Essenziale e indifferibile

### Percentuale alla Società Giubileo 2025

0,20%





## Descrizione

---

L'intervento si riferisce alla riqualificazione e sistemazione superficiale delle aree afferenti ai perimetri P1, P2 e P3, nell'ambito più generale della riqualificazione urbanistica e funzionale del nodo Termini come di seguito descritti.

Per tali perimetri P1, P2 e P3 il soggetto attuatore dovrà sviluppare un progetto di fattibilità tecnico-economica unitario.

Per la realizzazione del progetto unitario riferito ai perimetri P1 e P2 e P3 verrà definito un primo lotto funzionale da realizzare entro il 2024 e un secondo lotto funzionale da realizzare successivamente all'evento giubilare.

Sistemi Urbani dovrà garantire il coordinamento tecnico-funzionale dei Perimetri P1 P2 e P3.

### Perimetro P1

E' relativo alla Piazza dei Cinquecento, antistante la stazione ferroviaria di Roma Termini, e persegue la valorizzazione funzionale della Piazza e dell'intero ambito urbano afferente il nodo di Roma Termini anche con il potenziamento dell'accessibilità pedonale alla Stazione. Prevede un importante riassetto a favore della fruibilità dei servizi di TPL di superficie e, contestualmente l'apprezzamento del rapporto tra la Stazione Termini, le Mura Serviane, le Terme di Diocleziano ed il Museo di Palazzo Massimo.

Trova copertura nel finanziamento del MIMS, pari a 18 mln €, riconducibile agli "Interventi in favore di Grandi Stazioni per la riqualificazione ed accessibilità alle grandi stazioni ferroviarie" di cui alla legge 11 dicembre 2016, n. 232 concernente «Bilancio di previsione dello Stato per l'anno finanziario 2017 e bilancio triennale 2017-2019, relativamente ai quali Grandi Stazioni Rail S.p.A e il MIMS hanno sottoscritto in data 3/04/2019 apposita convenzione regolante i rapporti finanziari e le modalità di erogazione delle risorse statali appostate sul capitolo 7556 dello stato di previsione della spesa del Ministero delle infrastrutture e dei trasporti.

L'intervento è stato oggetto di un concorso di progettazione, bandito ai sensi e per gli effetti dell'art. 154, comma 4, del decreto legislativo 18 aprile 2016, n. 50 a valle della sottoscrizione di un Protocollo di Intesa tra Grandi Stazioni Rail S.p.A., RFI SpA, FS Sistemi Urbani e l'Amministrazione Capitolina (Prot. del Dipartimento Attuazione e Programmazione Urbanistica n. QI 151649 del 16/12/2020).



## **Perimetro P2**

E' relativo alla viabilità adiacente alla stazione ferroviaria e precisamente a Via de Nicola, Via Marsala, Via Giolitti e largo Peretti. Gli interventi sono finalizzati alla riqualificazione e sistemazione superficiale delle aree e ad un riassetto generale dei servizi di mobilità, in relazione complementare con il nuovo assetto della Piazza dei Cinquecento.

L'intervento P2 risulta ricompreso nei finanziamenti del perimetro P3.

## **Perimetro P3**

Riguarda la riqualificazione delle aree adiacenti piazza dei Cinquecento e piazza della Repubblica integra, con l'obiettivo di ridefinire il rapporto tra la stazione Termini e le emergenze di valore storico e monumentale presenti nell'area, quali il complesso del Museo Nazionale Romano, con le Terme di Diocleziano e il Palazzo Massimo, fino a Piazza della Repubblica per valorizzare: viale Enrico De Nicola e le connessioni di accesso pedonale al complesso delle terme di Diocleziano; largo di Villa Peretti e via Einaudi; le connessioni pedonali lungo via D'Azeglio che portano verso l'area archeologica centrale; piazza della Repubblica e l'area antistante il Planetario; le connessioni con gli assi viari circostanti.

L'intervento prevede la riorganizzazione fisica e funzionale dello spazio pubblico con la razionalizzazione dei percorsi pedonali, ciclabili e carrabili, con particolare attenzione alla riqualificazione del verde, all'ubicazione e disegno delle attrezzature di arredo e di eventuali nuovi volumi per le piccole attività commerciali e di servizio già presenti nell'ambito, nonché la valorizzazione mediante un nuovo assetto dell'illuminazione pubblica.

Per la realizzazione del progetto unitario riferito ai perimetri P1 e P2 e P3 verrà definito un primo lotto funzionale da realizzare entro il 2024 e un secondo lotto funzionale da realizzare successivamente all'evento giubilare.

Il rispetto ottimale del cronoprogramma finanziario e procedurale dei perimetri P1 e P2-P3 implica la necessità di realizzare gli interventi sottesi ai tre perimetri unitariamente secondo la previsione dei due lotti funzionali.

La progettazione dei primi lotti funzionali e l'avvio dei lavori dell'intervento ha consentito una prima evidenziazione dei costi effettivi delle opere ai quali è stata data copertura con le risorse stanziare all'articolo 43 del Decreto legge 22 giugno 2023, n. 75, convertito con

Intervento n.10 Riqualificazione urbana di piazza dei Cinquecento e delle aree adiacenti



modificazioni dalla legge 10 agosto 2023, n. 112.

### Cronoprogramma finanziario

Importo totale [€]	Ripartizione risorse [€]				
	2022	2023	2024	2025	2026
45.190.000, 00	0,00	3.800.000,00	19.010.00,00	0,00	22.380.000,00

Spese in conto capitale per la pianificazione e realizzazione degli interventi Giubileo 2025 (L. 234/2021 e L. 213/2023) [€]	Ripartizione risorse [€]				
	2022	2023	2024	2025	2026
27.190.000,00	0,00	1.880.000,00	7.630.000,00	0,00	17.680.000,00

### Cronoprogramma procedurale per gli interventi del perimetro P1 P2 e P3

Trimestre	Obiettivi	Indicatori
II/2023	Avvio CdS	Richiesta convocazione CdS
II/2023	CdS avvio affidamento	Conclusione CdS e avvio procedure di affidamento
II/2023	Avvio progettazione esecutiva e lavori	Verbale di consegna
III/2023	Avvio lavori	Approvazione PE e consegna lavori
IV/2023	Esecuzione Lavori Fase 1 - Giubileo	SAL
I/2024	Esecuzione Lavori Fase 1 - Giubileo	SAL
II/2024	Esecuzione Lavori Fase 1 - Giubileo	SAL
III/2024	Esecuzione Lavori Fase 1 - Giubileo	SAL
IV 2024	Esecuzione Lavori Fase 1 - Giubileo	SAL
I/2025	Sospensione lavori per Giubileo/attività solo collaudo	Verbale di sospensione lavori/ultimazione fase 1
II/2025	Sospensione lavori per Giubileo/ attività solo collaudo	Collaudo Tecnico-Amministrativo
III/2025	Sospensione lavori per Giubileo	Verbale di sospensione
IV/2025	Sospensione lavori per Giubileo	Verbale di sospensione
I/2026	Esecuzione lavori - Completamento	SAL

Intervento n.10 Riqualificazione urbana di piazza dei Cinquecento e delle aree adiacenti



II/2026	Esecuzione lavori - Completamento	SAL
III/2026	Ultimazione lavori	Verbale di ultimazione lavori
IV/2026	Collaudo	Certificato di collaudo

Intervento n.10 Riqualificazione urbana di piazza dei Cinquecento e delle aree adiacenti





Presidenza  
del Consiglio dei Ministri

Commissario Straordinario per il Giubileo 2025

ROMA



## GIUBILEO 2025 - PROGRAMMA DETTAGLIATO DEGLI INTERVENTI

L. 30 dicembre 2021, n. 234 e ss.mm.ii, "Bilancio di previsione dello Stato per l'anno finanziario 2022 e bilancio pluriennale per il triennio 2022-2024"

### INTERVENTO N. 11

#### Manutenzione straordinaria e rifacimento della pavimentazione dei lungotevere e dei relativi ponti. Riqualificazione marciapiedi – riva destra

**Amministrazione proponente:** Roma Capitale

**Ambito di intervento:** Riqualificazione e valorizzazione - Riqualificazione dello spazio pubblico

**CUP:** J87H23000940001

#### Costo dell'intervento

Importo totale	Risorse Giubileo 2025	Altre fonti di finanziamento
6.250.000,00 €	6.250.000,00 €	0,00 €

#### Soggetto attuatore

Roma Capitale – Dipartimento Lavori Pubblici e Infrastrutture

#### Tipologia di intervento:

#### Percentuale alla Società Giubileo 2025

Essenziale e indifferibile

0,20 %



## Descrizione

---

I Lungotevere rappresentano le fondamentali arterie stradali per la viabilità comunale della città di Roma.

Realizzati tra il 1876 e il 1926, furono costruiti principalmente per eliminare ed arginare le frequenti piene alluvionali del fiume Tevere. I due assi viari costeggiano entrambe le sponde del fiume Tevere e collegano il quartiere della Vittoria e il quartiere Parioli a Nord della città con il quartiere Portuense a Sud per una lunghezza complessiva di circa 20km; queste infrastrutture stradali sono interessate da notevoli flussi veicolari pubblici e privati con una significativa presenza di veicoli pesanti, in particolare quella degli autobus per il Trasporto Pubblico Locale durante tutto l'arco della giornata. Vista l'importanza strategica e logistica di queste infrastrutture di collegamento per la viabilità della città al fine di garantire la funzionalità e gli adeguati livelli di sicurezza stradale, di comfort e di capacità strutturale, sono stati individuati degli interventi di riqualificazione delle pavimentazioni stradali per complessivi 5 km circa, che interesseranno la sponda destra del fiume Tevere, nello specifico da Ponte Risorgimento a Ponte Palatino.

La manutenzione consisterà nel rifacimento dell'intera pavimentazione stradale in conglomerato bituminoso. Le attività comprenderanno, inoltre, le riqualificazioni dei tratti di Lungotevere caratterizzati da pavimentazioni in sanpietrini. Le lavorazioni saranno comprensive della pulizia e della verifica di funzionalità idraulica della rete di smaltimento delle acque meteoriche (caditoie) e del rifacimento della segnaletica stradale. L'intervento include, inoltre, le attività di riqualificazione della pavimentazione stradale delle diverse opere d'arte (ponti) che collegano le sponde del fiume, per complessivi 1,5 km circa, ricomprese nei tratti di Lungotevere oggetto di riqualificazione. Le lavorazioni riguarderanno sia pavimentazioni in asfalto che in sanpietrini.



## Cronoprogramma finanziario

Spese in conto capitale per la pianificazione e realizzazione degli interventi Giubileo 2025 (L. 234/2021 e L. 213/2023) [€]	Ripartizione risorse [€]				
	2022	2023	2024	2025	2026
6.250.000,00	0,00	2.100.000,00	3.450.000,00	700.000,00	0,00

## Cronoprogramma procedurale

Trimestre	Obiettivi	Indicatori
III/2022		
IV/2022		
I/2023	Indizione gara	Pubblicazione bando
II/2023		
III/2023	Affidamento	Stipula contratto di Accordo Quadro
IV/2023	Esecuzione	SAL – Esecuzione 30% delle opere previste
I/2024		
II/2024	Esecuzione	SAL – Esecuzione 60% delle opere previste
III/2024		
IV/2024	Esecuzione	SAL – Esecuzione 90% delle opere previste
I/2025		
II/2025	Collaudo	Regolare Esecuzione 100% delle opere previste
III/2025		
IV/2025		
I/2026		
II/2026		
III/2026		
IV/2026		

Intervento n. 11 – Manutenzione straordinaria e rifacimento della pavimentazione dei lungotevere e dei relativi ponti.  
Riqualificazione marciapiedi – riva destra





Presidenza  
del Consiglio dei Ministri

Commissario Straordinario per il Giubileo 2025

ROMA



## GIUBILEO 2025 - PROGRAMMA DETTAGLIATO DEGLI INTERVENTI

L. 30 dicembre 2021, n. 234 e ss.mm.ii, "Bilancio di previsione dello Stato per l'anno finanziario 2022 e bilancio pluriennale per il triennio 2022-2024"

### INTERVENTO N. 12

#### Manutenzione straordinaria e rifacimento della pavimentazione dei lungotevere e dei relativi ponti. Riqualificazione marciapiedi – riva sinistra

**Amministrazione proponente:** Roma Capitale

**Ambito di intervento:** Riqualificazione e valorizzazione - Riqualificazione dello spazio pubblico

**CUP:** J87H23000950001

#### Costo dell'intervento

Importo totale	Risorse Giubileo 2025	Altre fonti di finanziamento
6.250.000,00 €	6.250.000,00 €	0,00 €

#### Soggetto attuatore

Roma Capitale – Dipartimento Lavori Pubblici e Infrastrutture

#### Tipologia di intervento:

Essenziale e indifferibile

#### Percentuale alla Società Giubileo 2025

0,20 %





## Descrizione

---

I Lungotevere rappresentano le fondamentali arterie stradali per la viabilità comunale della città di Roma.

Realizzati tra il 1876 e il 1926, furono costruiti principalmente per eliminare ed arginare le frequenti piene alluvionali del fiume Tevere. I due assi viari costeggiano entrambe le sponde del fiume Tevere e collegano il quartiere della Vittoria e il quartiere Parioli a Nord della città con il quartiere Portuense a Sud per una lunghezza complessiva di circa 20km; queste infrastrutture stradali sono interessate da notevoli flussi veicolari pubblici e privati con una significativa presenza di veicoli pesanti, in particolare quella degli autobus per il Trasporto Pubblico Locale durante tutto l'arco della giornata. Vista l'importanza strategica e logistica di queste infrastrutture di collegamento per la viabilità della città al fine di garantire la funzionalità e gli adeguati livelli di sicurezza stradale, di comfort e di capacità strutturale, sono stati individuati degli interventi di riqualificazione delle pavimentazioni stradali per complessivi 5 km circa, che interesseranno la sponda sinistra del fiume Tevere, nello specifico da Ponte Palatino a Ponte Risorgimento.

Oltre alla manutenzione straordinaria della pavimentazione stradale, viene prevista l'esecuzione in via sperimentale di un ampliamento della sezione trasversale dei marciapiedi in corrispondenza di alcuni tratti dei Lungotevere, indicativamente compresi tra ponte Mazzini e Ponte Principe Amedeo Savoia Aosta, al fine di recuperare spazi ad uso collettivo di qualità, riducendo così lo spazio carrabile della strada. Oltre a ciò, è intenzione valutare la possibilità di recuperare il rapporto con il fiume Tevere realizzando – in via sperimentale - degli affacci lungo le sponde del Tevere, creando così nuovi spazi pubblici urbani e migliorando la qualità dei percorsi pedonali lungo il fiume. Il complesso di interventi previsti assume quindi una natura significativamente diversa da quelli previsti sulla sponda opposta del fiume, con lavorazioni ascrivibili a manutenzioni stradali, interventi su opere tutelate ed opere strutturali. La manutenzione consisterà nel rifacimento dell'intera pavimentazione stradale in conglomerato bituminoso. Le attività comprenderanno, inoltre, le riqualificazioni dei tratti di Lungotevere caratterizzati da pavimentazioni in sanpietrini. Le lavorazioni saranno comprensive della pulizia e della verifica di funzionalità idraulica della rete di

Intervento n. 12 (ex 21.b) - Manutenzione straordinaria e rifacimento della pavimentazione dei lungotevere e dei relativi ponti.

Riqualificazione marciapiedi – riva sinistra



smaltimento delle acque meteoriche (caditoie) e del rifacimento della segnaletica stradale. L'intervento include, inoltre, le attività di riqualificazione della pavimentazione stradale delle diverse opere d'arte (ponti) che collegano le sponde del fiume, per complessivi 1,5 km circa, ricomprese nei tratti di Lungotevere oggetto di riqualificazione. Le lavorazioni riguarderanno sia pavimentazioni in asfalto che in sanpietrini.



## Cronoprogramma finanziario

Spese in conto capitale per la pianificazione e realizzazione degli interventi Giubileo 2025 (L. 234/2021 e L. 213/2023) [€]	Ripartizione risorse [€]				
	2022	2023	2024	2025	2026
6.250.000,00	0,00	2.100.000,00	3.450.000,00	700.000,00	0,00

## Cronoprogramma procedurale

Trimestre	Obiettivi	Indicatori
III/2022		
IV/2022		
I/2023	Indizione gara	Pubblicazione bando
II/2023		
III/2023	Affidamento	Stipula contratto di Accordo Quadro
IV/2023	Esecuzione	SAL – Esecuzione 30% delle opere previste
I/2024		
II/2024	Esecuzione	SAL – Esecuzione 60% delle opere previste
III/2024		
IV/2024	Esecuzione	SAL – Esecuzione 90% delle opere previste
I/2025		
II/2025	Collaudo	Regolare Esecuzione 100% delle opere previste
III/2025		
IV/2025		
I/2026		
II/2026		
III/2026		
IV/2026		

Intervento n. 12 (ex 21.b) - Manutenzione straordinaria e rifacimento della pavimentazione dei lungotevere e dei relativi ponti.  
Riqualficazione marciapiedi – riva sinistra





Presidenza  
del Consiglio dei Ministri  
Commissario Straordinario per il Giubileo 2025

ROMA



## GIUBILEO 2025 PROGRAMMA DETTAGLIATO DEGLI INTERVENTI

L. 30 dicembre 2021, n. 234 e ss.mm.ii, "Bilancio di previsione dello Stato per l'anno finanziario 2022 e bilancio pluriennale per il triennio 2022-2024"

### INTERVENTO N. 13

## Sistemi di telecomunicazioni di nuova generazione 5G small cell

**Amministrazione proponente:** Roma Capitale

**Ambito di intervento:** Riqualificazione e valorizzazione - Riqualificazione dello spazio pubblico

**CUP:** J87G23000040003

#### Costo dell'intervento

Importo totale	Risorse Giubileo 2025	Altre fonti di finanziamento
92.784.000,00 €	20.000.000,00 €	72.784.000,00 €

*Fondi a carico del Project Financing*

#### Soggetto attuatore

Roma Capitale - Dipartimento Trasformazione Digitale

#### Tipologia dell'intervento

Essenziale

#### Percentuale alla Società Giubileo

0,20%



## Descrizione

---

Il progetto prevede la realizzazione di un'infrastruttura abilitante il 5G basata sull'architettura Small Cell, il cui scopo è il superamento dei limiti infrastrutturali imposti dai sistemi di radiocomunicazione presenti sul territorio di Roma per lo sviluppo di soluzioni smart city.

La nuova infrastruttura ha l'obiettivo di abilitare sistemi e servizi digitali innovativi per il monitoraggio ambientale e l'automazione dei sistemi tecnologici della città, oltre che per l'allestimento di soluzioni avanzate per la sicurezza, con il dispiegamento di un elevato numero di videocamere ad alto consumo di banda e di sistemi di radiocomunicazione di sicurezza per la Polizia Locale che consentano l'operatività anche in ambienti attualmente ciechi al sistema Tetra in dotazione al Corpo, come gli ambienti indoor della rete delle metropolitane.

Il progetto, da realizzarsi nella forma del Partenariato Pubblico Privato, prevede:

1. La **copertura di tutte le linee della metro** (A, B, C), sia delle stazioni che dei tunnel, in tutte le bande di frequenza (dal 700 fino al 3500 MHz), per i servizi legacy 4G e 5G;
2. Lo sviluppo dell'**infrastruttura per la copertura in tecnologia 5G della città, basata su *small cells***, con oltre 1.500 punti di presenza sparsi sull'intero territorio abilitati ad ospitare tutti gli operatori mobili per un complessivo potenziale di 6.000 punti di propagazione di segnale, in aggiunta a tutti i punti di superficie di presenza delle insegne della Metro, che diventano di fatto punti visibili di presenza del 5G (Metro5G)
3. Lo sviluppo della **rete di Free WiFi con accesso seamless del Comune di Roma**, con circa 850 punti di presenza tecnologicamente avanzati (access point in WiFi6) distribuiti in circa **100 piazze e vie adiacenti** di rilevanza pubblica, in sovrapposizione a tutti i punti di superficie di presenza delle insegne della Metro, trasformate in un access point WiFi/5G;

Questa architettura abilita, tra l'altro, lo sviluppo di una rete di 5.000 telecamere e 6.400 sensori IoT del Comune di Roma, distribuiti nelle strade e nelle piazze, in prossimità delle stazioni della Metro, nei corridoi di accesso della stessa, nelle banchine e sulle scale, resa possibile dalla messa in opera delle componenti infrastrutturali e di connettività 5G e WiFi.

Per la componente Wi-Fi è prevista la completa integrazione con la rete DigitRoma WiFi, di cui la componente prevista nella proposta diventerebbe un'estensione da ricondurre all'interno di un'unica gestione.





## Cronoprogramma finanziario

Importo totale [€]	Ripartizione risorse [€]					
	2022	2023	2024	2025	2026	Annualità successive
92.784.000,00	0,00	2.940.000,00	22.050.000,00	25.600.000,00	18.040.000,00	24.154.000.000,00

Spese in conto capitale per la pianificazione e realizzazione degli interventi Giubileo 2025 (L. 234/2021 e L. 213/2023) [€]	Ripartizione risorse [€]				
	2022	2023	2024	2025	2026
20.000.000,00	0,00	0,00	4.000.000,00	6.600.000,00	9.400.000,00

## Cronoprogramma procedurale

Trimestre	Obiettivi	Indicatori
I/2023	Progettazione	Atto amministrativo di approvazione
II/2023		
III/2023	Affidamento	Stipula del contratto
IV/2023	Esecuzione - SAL	SAL relativo al 29% delle opere
I/2024		
II/2024	Esecuzione - SAL	SAL relativo al 41% delle opere
III/2024		
IV/2024	Esecuzione - SAL	SAL relativo al 54% delle opere
I/2025		
II/2025	Esecuzione - SAL	SAL relativo al 68% delle opere
III/2025		
IV/2025	Esecuzione - SAL	SAL relativo al 82% delle opere
I/2026		
II/2026	Esecuzione - SAL	SAL relativo al 91% delle opere
III/2026		
IV/2026	Esecuzione - SAL	SAL relativo al 100% delle opere





Presidenza  
del Consiglio dei Ministri

Commissario Straordinario per il Giubileo 2025

ROMA



## GIUBILEO 2025 - PROGRAMMA DETTAGLIATO DEGLI INTERVENTI

L. 30 dicembre 2021, n. 234 e ss.mm.ii, "Bilancio di previsione dello Stato per l'anno finanziario 2022 e bilancio pluriennale per il triennio 2022-2024"

### INTERVENTO N. 14 Nuovi sistemi tecnologici per l'illuminazione pubblica, il monitoraggio ambientale e la sicurezza

**Amministrazione proponente:** Roma Capitale

**Ambito di intervento:** Riqualificazione e valorizzazione - Riqualificazione dello spazio pubblico

CUP: J84E22000670001

#### Costo dell'intervento

Importo totale	Risorse Giubileo 2025	Altre fonti di finanziamento
15.000.000,00 €	15.000.000,00 €	0,00 €

#### Soggetto attuatore

Roma Capitale – Dipartimento Lavori Pubblici e Infrastrutture

#### Tipologia di intervento:

#### Percentuale alla Società Giubileo 2025

Essenziale

0,20%





## Descrizione

---

A partire dal 2015 Roma Capitale ha avviato un processo di ammodernamento della rete di illuminazione pubblica che ha portato nel 2019 alla trasformazione di circa l'85% del totale dei punti luce tralasciando solo le apparecchiature per le quali non era compatibile tale innovazione tecnologica. Proprio in occasione del suddetto Piano è stato istituito un gruppo di lavoro in collaborazione con l'Università di Roma Tre che ha puntato a definire una metodologia di intervento che potesse al contempo migliorare la qualità della luce e tutelare l'inestimabile patrimonio artistico-monumentale della Città Eterna.

Da tale esperienza nasce la proposta di questo nuovo programma di interventi sulla rete di illuminazione pubblica finalizzato al raggiungimento di un duplice scopo: da un lato soddisfare la richiesta di aumento di luminosità richiesta dalla cittadinanza per incrementare gli standard di sicurezza, dall'altro valorizzare, tramite impianti di illuminazione di tipo artistico, alcune delle bellezze site in questa città.

Il programma si suddivide in quattro sotto-interventi: nel centro storico in prossimità del Vaticano; in prossimità delle principali Basiliche; in corrispondenza delle principali strade capitoline, c.d. strade delle Grande Viabilità, e delle principali stazioni ferroviarie e della metropolitana; interventi, con connotazione più di tipo artistico, atti a perseguire la valorizzazione urbana attraverso l'illuminazione.

Il primo intervento interessa le zone del centro storico adiacenti alla Città del Vaticano e le aree interessate dai principali percorsi di pellegrinaggio. Lo stesso mira, oltre che ad aumentare la funzionalità della rete, al miglioramento della qualità della luce dal punto di vista sia dell'illuminazione funzionale sia di quella di tipo artistico intervenendo su elementi di pregio quali, a mero titolo esemplificativo, Castel Sant'Angelo o Teatro Marcello.

Il secondo intervento è incentrato sulle principali Basiliche quali, ad esempio, San Giovanni in Laterano, Santa Maria Maggiore, San Paolo fuori le mura e Santa Croce in Gerusalemme. Lo stesso prevede la valorizzazione delle facciate delle stesse tramite l'ammodernamento o l'integrazione degli impianti di illuminazione artistica e, inoltre, viene previsto anche il miglioramento della qualità della luce sia per le quinte urbane sia per le limitrofe aree dei percorsi dei pellegrini.

Il terzo intervento riguarda la valorizzazione attraverso la luce di diversi ambiti del territorio capitolino di notevole pregio (Mura Aureliane, Mercati di Traiano, Terme di Caracalla, Piazza Colonna, banchine del Tevere) per i quali si intende migliorare la qualità della luce sia funzionale che artistica. All'interno di tali lavorazioni sono previsti sia interventi di integrazione o ammodernamento di impianti esistenti sia la realizzazione di nuovi impianti.



L'ultimo intervento previsto riguarda i principali punti di interesse degli utenti del trasporto su gomma e del trasporto pubblico. Gli ambiti di intervento scaturiscono dall'analisi eseguita attraverso il Piano di qualità della luce e riguardano interventi rivolti ad incrementare security, tramite l'integrazione sulle strade consolari dell'illuminazione di aree attualmente non illuminate, e safety, potenziando l'illuminazione delle aree immediatamente adiacenti alle stazioni metro/FS, con particolare attenzione agli attraversamenti pedonali e alle aree verdi.



## Cronoprogramma finanziario

Spese in conto capitale per la pianificazione e realizzazione degli interventi Giubileo 2025 (L. 234/2021 e L. 213/2023) [€]	Ripartizione risorse [€]				
	2022	2023	2024	2025	2026
15.000.000,00	0,00	500.000,00	3.000.000,00	7.500.000,00	4.000.000,00

## Cronoprogramma procedurale

Trimestre	Obiettivi	Indicatori
III/2022		
IV/2022		
I/2023		
II/2023		
III/2023		
IV/2023		
I/2024	Progettazione	Atto amministrativo di approvazione
II/2024		
III/2024	Affidamento	Stipula contratto
IV/2024	Esecuzione - SAL	SAL relativo al 20% delle opere
I/2025		
II/2025		
III/2025	Esecuzione	SAL relativo all'esecuzione dell'40% delle opere
IV/2025		
I/2026		
II/2026	Esecuzione	SAL relativo all'esecuzione dell'60% delle opere
III/2026		
IV/2026	Esecuzione	SAL relativo all'esecuzione dell'80% delle opere





Presidenza  
del Consiglio dei Ministri  
Commissario Straordinario per il Giubileo 2025

Giubileo2025<sup>Spa</sup>

## GIUBILEO 2025 PROGRAMMA DETTAGLIATO DEGLI INTERVENTI

L. 30 dicembre 2021, n. 234 e ss.mm.ii, "Bilancio di previsione dello Stato per l'anno finanziario 2022 e bilancio pluriennale per il triennio 2022-2024"

### INTERVENTO N. 15 Nuova sala operativa della Polizia Locale di Roma Capitale

**Amministrazione proponente:** Roma Capitale

**Ambito di intervento:** Riqualificazione e valorizzazione – Riqualificazione dello spazio pubblico

**CUP:** J81F22003350005

#### Costo dell'intervento

Importo totale	Risorse Giubileo 2025	Altre fonti di finanziamento
3.000.000,00 €	3.000.000,00 €	0,00 €

#### Soggetto attuatore

Società Giubileo 2025

#### Tipologia di intervento:

Essenziale

#### Percentuale alla Società Giubileo 2025

1,80%



## Descrizione

---

In preparazione del Giubileo del 2025, Roma Capitale ha avviato un processo di ammodernamento delle strutture tecnologiche per la sicurezza urbana, in particolare per il potenziamento delle attività del Corpo di Polizia Locale. Le linee essenziali di tale processo si riferiscono all'adozione di nuove tecnologie di videosorveglianza e di gestione delle attività ordinarie e straordinarie del Corpo, per le quali è già previsto l'avvio delle opportune procedure di acquisizione.

Al fine di rendere l'organizzazione dell'operatività della Polizia Locale tale da massimizzare i benefici attesi dall'adozione delle suddette tecnologie, l'intervento prevede la realizzazione di una Sala Operativa per la gestione della Sicurezza mediante l'adeguamento della Sala Gonzaga, sita presso il comando della Polizia Locale di Via della Consolazione 4 in Roma. I lavori di adeguamento riguardano il ricondizionamento del sistema di climatizzazione e della continuità elettrica, la realizzazione dei sistemi di controllo d'accesso, il cablaggio strutturato, la realizzazione all'interno della sala di ambienti segregati per la gestione multilivello delle situazioni di crisi, le predisposizioni finalizzate all'installazione sia delle postazioni operatore sia di un videowall per la governance di dati e informazioni a supporto dell'operatività, che saranno realizzate dall'Amministrazione proponente.

Inoltre, a seguito della dichiarazione di inagibilità della sala adiacente alla Sala Gonzaga è stato necessario prevedere analisi di tipo strutturale, con attesi interventi di consolidamento e messa in sicurezza.

Per la realizzazione della nuova sala sarà necessario procedere alla progettazione definitiva ed esecutiva dei lavori, secondo i requisiti resi disponibili dal Corpo di Polizia Locale per mezzo di un progetto di massima che descrive gli scopi specifici dell'intervento e le esigenze funzionali, alla conduzione dei lavori e al collaudo degli impianti dei servizi tecnici installati.



## Cronoprogramma finanziario

---

Spese in conto capitale per la pianificazione e realizzazione degli interventi Giubileo 2025 (L. 234/2021 e L. 213/2023) [€]	Ripartizione risorse [€]				
	2022	2023	2024	2025	2026
3.000.000,00	0,00	500.000,00	2.500.000,00	0,00	0,00

## Cronoprogramma procedurale

---

Trimestre	Obiettivi	Indicatori
I/2023		
II/2023		
III/2023		
IV/2023	Affidamento progettazione	Stipula del contratto
I/2024	Progettazione	Consegna progetto
II/2024	CDS e Gara Lavori	Stipula contratto
III/2024	Esecuzione	
IV/2024	Esecuzione e Collaudo	Certificato di collaudo
I/2025		
II/2025		
III/2025		
IV/2025		

Intervento n. 15 Nuova Sala Operativa della Polizia Locale di Roma Capitale





Presidenza  
del Consiglio dei Ministri

Commissario Straordinario per il Giubileo 2025

Giubileo2025<sup>spa</sup>

## GIUBILEO 2025 - PROGRAMMA DETTAGLIATO DEGLI INTERVENTI

L. 30 dicembre 2021, n. 234 e ss.mm.ii, "Bilancio di previsione dello Stato per l'anno finanziario 2022 e bilancio pluriennale per il triennio 2022-2024"

### INTERVENTO N. 16 Riqualificazione mercato di piazza dell'Unità

**Amministrazione proponente:** Roma Capitale

---

**Ambito di intervento:** Riqualificazione e valorizzazione - Riqualificazione dello spazio pubblico

**CUP:** J81H22000170001

#### Costo dell'intervento

---

Importo totale	Risorse Giubileo 2025	Altre fonti di finanziamento
5.500.000,00 €	5.500.000,00 €	0,00 €

#### Soggetto attuatore

---

Società Giubileo 2025

#### Tipologia di intervento:

---

Essenziale e indifferibile

#### Percentuale alla Società Giubileo 2025

---

1,80%



## Descrizione

---

Il mercato è stato realizzato nel 1928 in stile neoclassico, sulla sede del precedente mercato rionale che si svolgeva all'aperto.

Nel progetto originario il mercato si sviluppava su 2 livelli, nell'interrato si trovavano i banchi delle pescherie e macellerie, mentre al livello strada si trovavano i banchi dell'ortofrutta; inoltre la terrazza doveva essere adibita a pista di pattinaggio.

Negli anni tra il 1972 ed il 1977 venne realizzata una ristrutturazione che trasformò il piano interrato in garage.

La pianta è sostanzialmente quadrata, con lati di circa 55 metri, con 4 ingressi, uno al centro di ogni prospetto, tutti sopraelevati rispetto al piano stradale; la distribuzione interna presenta 4 livelli: il piano vendita, un piano ammezzato (piano -1) al di sotto del piano vendita dove si trovano alcuni magazzini, già parzialmente ristrutturati, il piano interrato (piano -2), dove si trovano i servizi, anch'essi parzialmente ristrutturati, dei magazzini ed il garage, e la terrazza piana soprastante il piano vendita. Questa è caratterizzata dalla presenza di 4 torrette poste negli angoli, di cui una è quella di accesso, nell'angolo sud-ovest, e le restanti due sono attualmente in disuso ed hanno accesso esclusivamente dal terrazzo stesso e non sono collegate con l'interno del mercato.

La terrazza si caratterizza spazialmente, anche per le differenti quote di calpestio e per la presenza fisica dei lucernari.

Sul prospetto principale, ed in parte sul prospetto posteriore, sui lati degli ingressi si trovano diversi negozi indipendenti dal mercato, sui fronti laterali si aprono tre punti di carico e scarico merci posti al livello del piano di vendita, a +1.08 m rispetto al livello stradale.

Internamente l'edificio presenta la struttura in cemento armato come elemento qualificante dello spazio e sono visibili, oltre a tutti i pilastri anche tutti i solai, con travi e travetti.

Al piano vendita l'illuminazione e l'areazione naturale sono garantite dalla presenza di grandi lucernari che si aprono sul solaio di copertura, caratterizzando come detto, anche tutta la terrazza.

L'edificio è completamente isolato, il fronte principale è su via Cola di Rienzo, il fronte posteriore su via dei Gracchi, mentre i fronti laterali sono su piazza dell'unità.

Il progetto prevede il restauro e riqualificazione funzionale ed impiantistica dell'intero edificio in tutte le sue parti, e sinteticamente prevede:

- il restauro e la pulitura dei prospetti incluse le grandi vetrate in *ferro-finestra*;
- il restauro e recupero dei grandi lucernari in *ferro-finestra* in copertura;
- il rifacimento dei terrazzi e delle coperture, mediante il ripristino di impermeabilizzazioni e pavimentazioni al fine di rendere nuovamente fruibili al pubblico le terrazze, inclusa la realizzazione di un nuovo corpo scala e corpo ascensori che metta in diretta comunicazione l'area mercatale con la terrazza;





- il rifacimento dell'intera area mercatale prevede il rifacimento delle pavimentazioni, delle murature interne, dei lucernai, il consolidamento della struttura nel suo complesso, l'adeguamento impiantistico elettrico ed antincendio, nel rispetto del carattere storico dell'edificio, nella rifunzionalizzazione complessiva è incluso il rifacimento dei banchi di vendita secondo un layout univoco sviluppato secondo le normative vigenti, e con specifico riferimento alle normative del settore alimentare di vendita e somministrazione al dettaglio, ivi incluse le normative impiantistiche e di sicurezza sia dei singoli banchi di vendita che degli spazi comuni e delle vie di fuga, e più in generale dell'edificio del mercato nella sua interezza.

Il rifacimento dell'immobile avrà l'obiettivo di aumentare il numero dei banchi disponibili, e al contempo seguirà un nuovo concept complessivo dell'area mercatale, già realizzato in altri mercati rionali del Comune di Roma che, oltre i necessari adeguamenti normativi, prevede anche la realizzazione di uno "*spazio pubblico*" centrale (o piazza) che consenta l'utilizzo della struttura anche al di fuori della funzione strettamente commerciale di vendita al dettaglio di generi alimentari, permettendo ad alcuni rivenditori di svolgere attività di somministrazione, e al contempo favorire l'offerta di servizi e prodotti per i cittadini e per i pellegrini.



## Cronoprogramma finanziario

Spese in conto capitale per la pianificazione e realizzazione degli interventi Giubileo 2025 (L. 234/2021 e L. 213/2023) [€]	Ripartizione risorse [€]				
	2022	2023	2024	2025	2026
5.500.000,00	0,00	1.100.000,00	2.600.000,00	1.800.000,00	0,00

## Cronoprogramma procedurale

Trimestre	Obiettivi	Indicatori
III/2022		
IV/2022		
I/2023	Gara servizi progettazione	Ricezione offerte
II/2023	Progetto di fattibilità Tecnico economica	Consegna del progetto
III/2023	CDS	Approvazione progetto
IV/2023	Progetto esecutivo	Validazione del progetto
I/2024	Affidamento lavori su base AQ	Stipula contratto attuativo
II/2024	Esecuzione	Avvio lavori
III/2024	Esecuzione	
IV/2024	Esecuzione	
I/2025	Esecuzione	
II/2025	Fine lavori e Collaudo	Certificato di collaudo
III/2025		
IV/2025		
I/2026		
II/2026		
III/2026		
IV/2026		

Intervento n. 16 - Riqualificazione mercato Piazza dell'Unità





Presidenza  
del Consiglio dei Ministri  
Commissario Straordinario per il Giubileo 2025

Giubileo2025<sup>Spa</sup>

## GIUBILEO 2025 - PROGRAMMA DETTAGLIATO DEGLI INTERVENTI

L. 30 dicembre 2021, n. 234 e ss.mm.ii, "Bilancio di previsione dello Stato per l'anno finanziario 2022 e bilancio pluriennale per il triennio 2022-2024"

### INTERVENTO N. 17

#### Riqualificazione del mercato di via Sannio

**Amministrazione proponente:** Roma Capitale

**Ambito di intervento:** Riqualificazione e valorizzazione - Riqualificazione dello spazio pubblico

**CUP:** J82E20000140004

#### Costo dell'intervento

Importo totale	Risorse Giubileo 2025	Altre fonti di finanziamento
6.000.000,00 €	2.485.000,00 €	3.515.000,00 €

Fondi Roma Capitale PT20210687

**Soggetto attuatore:**

Società Giubileo 2025

**Tipologia di intervento:**

Essenziale e indifferibile

**Percentuale alla Società Giubileo 2025**

1,80%



## Descrizione

---

La riqualificazione dell'area mercatale di Via Sannio è da sempre un obiettivo strategico sia a livello locale che cittadino, sia per lo stato di degrado attuale dell'area che per una valorizzazione e regolarizzazione amministrativa degli esercizi commerciali presenti.

L'area mercatale di forma irregolare confina a nord-ovest con un magazzino costruito in adiacenza alle mura aureliane, a sud-est su via Sannio, a sud-ovest su Via Locri e a nord-est sui giardini di via Sannio di recente riqualificazione in occasione della chiusura del cantiere della Metro C.

Il mercato è situato in un'area delimitata dalla recinzione su via Locri e verso i giardini di via Sannio, attualmente la sua ubicazione, per una parte, è situata all'interno della fascia di tutela delle mura Aureliane. Per questo motivo il progetto proposto parte da un confronto sia con la Sovrintendenza Comunale e con la Soprintendenza Speciale di Roma, per cercare una soluzione che valorizzasse il contesto storico paesaggistico con una maggiore integrazione tra il mercato, le Mura Aureliane, la retrostante Basilica di S. Giovanni ed il giardino nel frattempo restituito alla collettività.

La soluzione progettuale condivisa si sviluppa secondo due direttrici primarie, una ortogonale a Via Sannio, l'altra parallela al percorso archeologico realizzato nel giardino quale memoria. Con questa soluzione, sono stati previsti due "BLOCCHI" di banchi, una di forma quadrata e l'altra rettangolare che s'intersecano realizzando un accesso dal parco e una piazzetta retrostante, e una migliore definizione del margine verso via Locri, con un portale di accesso, sulla stessa via, con una scalinata, anche con rampa di accesso per gli utenti con limitate capacità motorie.

Il primo "BLOCCO" è stato posizionato a distanza di circa 9,00mt dal marciapiede di Via Sannio sia per permettere la continuità del filare delle piantumazioni del giardino, che per una migliore fruizione degli utenti e degli operatori, è inoltre prevista un'area di sosta temporanea antistante il mercato, per permettere le operazioni di carico e scarico delle merci e dello smaltimento dei rifiuti differenziati, ubicati in una area delimitata nei pressi dell'ingresso.

Le corsie interne al mercato vengono suddivise in primarie di larghezza pari a 3,00 ml e secondarie di 2,00 ml.

E' previsto un punto di ristoro al margine Sud con terrazza panoramica coperta da elementi oscuranti permeabili, utilizzabile sia dagli utenti del mercato che da quelli del giardino. Per quanto riguarda i servizi igienici a servizio degli utenti, si è deciso di ristrutturare quelli esistenti su via Locri, attualmente in gestione all'Ama.

Il banco tipo di dimensioni minime (3x4ml) di 12mq, viene aggregato in elementi da 4 moduli contrapposti tra di loro a formare un blocco compositivo. I banchi metallici sono modulari e hanno un sistema strutturale con travi e pilastri HEA che contribuiscono al sistema portante delle coperture, sono dotati di un bancone espositivo e di uno "storage" con serranda automatica, di colore ferro anticato, con allestimenti vari secondo le esigenze dei vari operatori. Ogni banco sarà dotato di impianto elettrico - rete Ethernet Lan - illuminazione Led - impianto di smaltimento acque meteoriche.



L'area mercatale sarà delimitata da recinzione metallica (h. metri 2,30) del tipo "palatina", con cancellate metalliche di chiusura sia scorrevoli in alcuni punti che a battente.

È previsto di dotare tutta l'area di dispositivi per permettere la fruizione degli spazi da soggetti ipovedenti.

Particolare attenzione è stata rivolta al sistema delle coperture; il progetto ha tenuto conto delle indicazioni della DIRETTIVA (UE) 2018/844 - sulla prestazione energetica nell'edilizia e sull'efficienza energetica, adottando un sistema a tetto verde estensivo, con essenze a basso consumo idrico e con manutenzione ridotta (sedum-edera-cappero). **Il disegno del tetto verde è stato concepito avendo come obiettivo la massima semplicità geometrica e costruttiva; la trama geometrica concepita richiama l'antica trama degli orti che caratterizzavano l'area fuori le mura.** Tale scelta progettuale permette di inserire l'area mercatale nel contesto del parco lineare delle mura Aureliane, dialogando con le antiche Mura Aureliane. Il tetto verde, inoltre, offre numerosi altri vantaggi: regimazione dell'acqua piovana, riduzione delle temperature, isolamento acustico, purificazione dell'aria e uno stimolo alla biodiversità. I lucernari di copertura delle corsie pedonali saranno in vetro strutturale fotovoltaico, composti da una struttura stratificata a celle incapsulate fra due vetri di sicurezza più esterni e due strati interni composti in PVB, una materia plastica direttamente a contatto con le celle, capace di generare energia elettrica per circa 60 Kw, a servizio degli operatori del mercato.



## Cronoprogramma finanziario

Importo complessivo [€]	Ripartizione risorse [€]				
	2022	2023	2024	2025	2026
6.000.000,00	0,00	1.005.000,00	3.500.000,00	1.495.000,00	0,00

Spese in conto capitale per la pianificazione e realizzazione degli interventi Giubileo 2025 (L. 234/2021 e L. 213/2023) [€]	Ripartizione risorse [€]				
	2022	2023	2024	2025	2026
2.485.000,00	0,00	500.000,00	1.500.000,00	485.000,00	0,00

## Cronoprogramma procedurale

Trimestre	Obiettivi	Indicatore
III/2022		
IV/2022		
I/2023	Verifica progetto ai fini della deroga al PTPR	Attivazione voce di bilancio
II/2023	Chiusura CdS preliminare (1) e affidamento progettazione PD Avvio progettazione del progetto definitivo e affidamento indagini geologiche e geotecniche.	Verbale Chiusura CdS DD affidamento del servizio di progettazione definitiva
III/2023	Indizione CdS decisoria con richiesta di deroga al PTP 15/12. Conclusione CdS / approvazione progetto Affidamento Progettazione esecutiva Elaborazione progetto Esecutivo/eventuali	Consegna Progetto definitivo (lettera di trasmissione) DD approvazione Progetto definitivo DD affidamento Progetto Esecutivo
IV/2023	Verifica e validazione progetto esecutivo / Approvazione progetto esecutivo ed indizione gara di appalto	DD approvazione progetto e indizione gara
I/2024	Aggiudicazione/contratto	DD aggiudicazione gara
II/2024	Inizio lavori / Esecuzione lavori	verbale consegna lavori
III/2024	Esecuzione lavori	Sal minimo 30 %
IV/2024	Esecuzione lavori	Sal minimo 30%
I/2025	Fine lavori	Sal finale 40 %
II/2025	Collaudo	Certificato di collaudo
III/2025		
IV/2025		
I/2026		
II/2026		
III/2026		

(1) La conferenza dei servizi preliminare è stata già indetta, facendo emergere le criticità relative alle previsioni del PTP 15/12 che prescrive la delocalizzazione del mercato. E' necessario, come indicato nel parere della Regione Lazio, precedere in fase di Conferenza Decisoria alla richiesta della autorizzazione in deroga.





Presidenza  
del Consiglio dei Ministri

Commissario Straordinario per il Giubileo 2025

Giubileo2025<sup>spa</sup>

## GIUBILEO 2025 – PROGRAMMA DETTAGLIATO DEGLI INTERVENTI

L. 30 dicembre 2021, n. 234 e ss.mm.ii, "Bilancio di previsione dello Stato per l'anno finanziario 2022 e bilancio pluriennale per il triennio 2022-2024"

### INTERVENTO N. 18

#### Riqualificazione del mercato Metronio in via Magnagrecia 50

**Amministrazione proponente:** Roma Capitale

**Ambito di intervento:** Riqualificazione e valorizzazione - Riqualificazione dello spazio pubblico

**CUP:** J81E20000810004

#### Costo dell'intervento

Importo totale	Risorse Giubileo 2025	Altre fonti di finanziamento
14.510.728,75 €	2.000.000,00 €	12.510.728,75 €

Fondi Roma Capitale

#### Soggetto attuatore

Società Giubileo 2025

#### Tipologia di intervento

#### Percentuale alla Società Giubileo 2025

Essenziale

1,80%



## Descrizione

---

La Riqualificazione dell'edificio Mercato Metronio, è stato concepito alla stessa stregua di un Progetto di Rigenerazione Urbana, recuperando un "frammento" del quartiere Appio Latino-S. Giovanni situato nella Città Storica, in prossimità al complesso monumentale di S. Giovanni in Laterano e alle mura Aureliane. Attraverso un complesso progetto di Riqualificazione e di Valorizzazione, l'intervento si propone di "riconsegnare", non solo al quartiere in cui è ubicato ma all'intera città di Roma, un organismo edilizio che attualmente versa in condizioni di forte degrado e gravemente sotto utilizzato, tenendo conto sia della straordinaria posizione di cui gode l'edificio sia del proprio valore intrinseco in quanto testimone di un periodo storico dell'architettura funzionale italiana del dopoguerra, in relazione alle tendenze e alle sperimentazioni strutturali di quel periodo, di cui Riccardo Morandi è stato certamente uno dei protagonisti di quella stagione, non solo a livello nazionale ma anche in contesti internazionali.

L'obiettivo di fondo è quello di realizzare una nuova "offerta" urbana con caratteristiche e funzioni tali da creare un nuovo "luogo", con le ambizioni tipiche di una Centralità Urbana a servizio non solo dei residenti di un quartiere densamente abitato, ma indirizzato anche a tutti i cittadini di Roma e ai suoi visitatori, nell'usufruire di una nuova struttura polifunzionale ed eco-sostenibile, in cui la vocazione mercatale rimane il fulcro e l'anima dell'edificio, seppure rivisitata secondo le nuove tendenze oramai affermatesi a livello europeo nella rivitalizzazione di spazi e funzioni appartenenti a questa tipologia edilizia, in aggiunta alla riqualificazione del parcheggio multipiano facente parte dello stesso edificio.

In sintesi, la nuova struttura riqualificata si baserà sui seguenti principi alla base del progetto di valorizzazione del compendio pubblico:

- Creazione di una nuova Centralità Urbana destinata ai residenti e ai visitatori della città;
- Realizzazione di uno nuovo spazio polifunzionale in grado di favorire la socializzazione e l'incontro tra gli abitanti;
- Rivitalizzazione delle funzioni del Mercato integrate alle seguenti principali nuove funzioni e destinazioni d'uso: la ristorazione, gli eventi culturali, il coworking, la Piazza Pubblica Coperta, il tempo libero, il Giardino Pensile;
- Realizzazione di un complesso eco-sostenibile;
- Parcheggio multipiano adeguato alle vigenti normative, dotato di colonnine per la ricarica elettrica delle automobili per favorire la mobilità green;
- Riqualificazione e valorizzazione del paesaggio urbano, grazie alla realizzazione del giardino pensile in copertura in grado di migliorare il microclima e il verde della città con l'obiettivo di ridurre il calore e assorbire la CO<sub>2</sub>, promuovendo la biodiversità e la salute degli abitanti;
- ☉ Incrementare degli spazi pedonali perimetrali all'edificio con l'inserimento di appropriato arredo e verde urbano;
- Luogo di sosta per la contemplazione e il tempo libero negli spazi dedicati quali: la Piazza pubblica Coperta e il Giardino Pensile;
- Promozione di eventi culturali e valorizzazione dell'enogastronomia locale;





- Promozione delle attività commerciali e di nuova occupazione.

Il progetto di riqualificazione, oltre ad essere improntato sui principi della sostenibilità ambientale e all'adeguamento alle normative vigenti, con particolare riguardo a quella della prevenzione incendi in considerazioni delle due principali attività presenti, il mercato e l'autorimessa, è stato concepito per favorirne l'utilizzo e la fruibilità con un approccio user-friendly, rendendo finalmente la struttura totalmente accessibile ai diversamente abili, attraverso l'inserimento di nuovi ascensori e/o rampe laddove necessario.



## Cronoprogramma finanziario

Importo complessivo [€]	Ripartizione risorse[€]				
	2022	2023	2024	2025	2026
14.510.728,75	0,00	1.000.000,00	8.000.000,00	5.510.728,75	0,00

Spese in conto capitale per la pianificazione e realizzazione degli interventi Giubileo 2025 (L. 234/2021 e L. 213/2023) [€]	Ripartizione risorse[€]				
	2022	2023	2024	2025	2026
2.000.000,00	0,00	1.000.000,00	1.000.000,00	0,00	0,00

## Cronoprogramma procedurale

Trimestre	Obiettivi	Indicatori
IV/2023	Consegna PFTE sviluppato da Municipio e Gara servizio progettazione. Indizione CDS.	Consegna del progetto sviluppato dal Municipio e verifica del progetto ai fini della CDS
I/2024	Conclusione CDS e Affidamento servizi progettazione	Avvio servizi di progettazione per PFTE
II/2024	Rimodulazione PFTE	Validazione PFTE
III/2024	Nuova CDS, indizione gara lavori su base AQ e Progettazione Esecutiva	Verifica Progetto Esecutivo
IV/2024	Affidamento lavori in AQ	Stipula contratto attuativo
I/2025	Esecuzione Lavori	Sal
II/2025	Esecuzione Lavori	Sal
III/2025	Esecuzione Lavori	Sal
IV/2025	Esecuzione Lavori	Sal
I/2026	Esecuzione Lavori	Sal
II/2026	Esecuzione Lavori	Sal
III/2026	Fine Lavori e Collaudo	Certificato di collaudo
IV/2026		





Presidenza  
del Consiglio dei Ministri

Commissario Straordinario per il Giubileo 2025



## GIUBILEO 2025 - PROGRAMMA DETTAGLIATO DEGLI INTERVENTI

L. 30 dicembre 2021, n. 234 e ss.mm.ii, "Bilancio di previsione dello Stato per l'anno finanziario 2022 e bilancio pluriennale per il triennio 2022-2024"

### INTERVENTO N. 19

#### Interventi di restauro dei paramenti murari di Porta Angelica

**Amministrazione proponente:** Soprintendenza Speciale Archeologia Belle Arti e Paesaggio di Roma

**Ambito di intervento:** Riqualificazione e valorizzazione - Riqualificazione dello spazio pubblico  
CUP: F89D22002110001

#### Costo dell'intervento

Importo totale	Risorse Giubileo 2025	Altre fonti di finanziamento
650.000,00 €	650.000,00 €	0,00 €

#### Soggetto attuatore

Soprintendenza Speciale Archeologia Belle Arti e Paesaggio di Roma

#### Tipologia di intervento:

#### Percentuale alla Società Giubileo 2025

Essenziale e indifferibile

0,20%



Intervento n. 19 - Restauro paramenti murari Porta Angelica



## Descrizione

---

Intervento n. 19 - Restauro paramenti murari Porta Angelica



## 1. Premessa

I materiali costitutivi, l'individuazione dei degradi e la definizione degli interventi sono la parte fondamentale per un intervento di restauro.

### 1.2 Materiali costitutivi

Il tratto di mura di Porta Angelica interessato dagli interventi è, a causa della sua storia costruttiva, costituito da materiali e tecnologie differenti, cui si aggiungono i materiali derivati dagli interventi di restauro, modifica e conservazione che si sono succeduti negli anni.

Si tratta soprattutto di muratura interamente laterizia e porzioni di muratura intonacata. In minor quantità sono presenti i materiali lapidei degli stemmi, ed elementi metallici: apparecchi di illuminazione stradale, perni, grappe e ganci.

**È stata stabilita, durante i sopralluoghi, la necessità essenziale e indifferibile di estendere anche la porzione di paramento murario lato sud del Vaticano, al fine di rendere un intervento omogeneo di completamento di tutto il tratto di Passetto di Borgo fino al Vaticano.**

## 2. Le principali morfologie di degrado presenti

Le principali morfologie di degrado presenti sono legate a cause ambientali (esposizione agli agenti atmosferici e antropici) e a cause endogene, legate alla modalità costruttiva del manufatto.

### Nel tratto a Nord:

Deposito superficiale incoerente o mediamente coerente, presente sulla totalità del manufatto, costituito da polveri, pollini, guano, particolato atmosferico.

Crosta sugli elementi lapidei nelle parti non soggette a pioggia battente e dilavamento. Incrostazioni sono presenti anche nelle parti basse delle murature, soprattutto nei fornicati interessati da passaggio veicolare e pedonale;

Dilavamento: è visibile al negativo, nelle zone normalmente sottoposte a incrostazioni e croste. Indica una zona particolarmente sottoposta al ruscellamento delle acque meteoriche;

Distacco dell'intonaco dal supporto murario. È presente soprattutto nei tratti di mura con superstiti lacerti di intonaco, in prossimità di lesioni e, fratture;

Erosione dei giunti, si riscontra diffusamente insieme con il distacco graduale della malta di ristilatura recente dalla malta di allettamento. L'erosione della malta di allettamento porta con sé una serie di degradi legati a depositi, accumulo di acqua, trasporto di acqua e conseguente erosione dei conci e dei laterizi del muro. - Lacune di differente entità e presenti su diversi livelli materici: o Lacune intonaci;

Lacune di piccole porzioni del paramento murario;

Elementi impropri e stuccature incongrue. Questa categoria di degradi è legata ad azioni successive di adeguamento, alcune volte obsoleti per disuso o inutilizzo, e interventi manutentivi non sempre compatibili con la natura monumentale del bene. Alcune sporadiche integrazioni con malta cementizia risultano matericamente non compatibili con la muratura e le malte prevalenti.

I metalli presenti e da mantenere in opera presentano un diffuso stato di erosione legata all'ossidazione.

### Nel tratto a Sud comprensivo del lato del Vaticano:



- Deposito superficiale incoerente o mediamente coerente, presente sulla totalità del manufatto, costituito da polveri, pollini, guano, particolato atmosferico;
- Crosta sugli elementi lapidei nelle parti non soggette a pioggia battente e dilavamento. Incrostazioni sono presenti anche nelle parti basse delle murature, soprattutto nei fornicci interessati da passaggio veicolare e pedonale;
- Dilavamento: è visibile al negativo, nelle zone normalmente sottoposte a incrostazioni e croste. Indica una zona particolarmente sottoposta al ruscellamento delle acque meteoriche;
- Distacco dell'intonaco dal supporto murario. È presente soprattutto nei tratti di mura con superstiti lacerti di intonaco, in prossimità di lesioni e, fratture;
- Erosione dei giunti, si riscontra diffusamente insieme con il distacco graduale della malta di ristilatura recente dalla malta di allettamento. L'erosione della malta di allettamento porta con sé una serie di degradi legati a depositi, accumulo di acqua, trasporto di acqua e conseguente erosione dei conci e dei laterizi del muro. - Lacune di differente entità e presenti su diversi livelli materici:
  - o Lacune intonaci;
  - o Lacune di piccole porzioni del paramento murario;
- Elementi impropri e stucature incongrue. Questa categoria di degradi è legata ad azioni successive di adeguamento, alcune volte obsoleti per disuso o inutilizzo, e interventi manutentivi non sempre compatibili con la natura monumentale del bene. Alcune sporadiche integrazioni con malta cementizia risultano matericamente non compatibili con la muratura e le malte prevalenti.
- I metalli presenti e da mantenere in opera presentano un diffuso stato di erosione legata all'ossidazione.

### 3. Gli interventi di restauro delle superfici

Conseguentemente a quanto riscontrato, il piano di intervento per i beni storico artistici prevede, inizialmente, diverse indagini diagnostiche sui materiali per verificare sin dall'inizio la natura degli strati soprammessi alla superficie originale, in modo da poter identificare puntualmente il tipo di intervento da applicare e per poter analizzare natura e granulometria delle malte degli intonaci originali e dei giunti da riproporre durante il restauro. Nel caso di Porta Angelica, abbiamo una doppia cromia, quindi materiali diversi, dovuta alla demolizione di una torre negli anni '20, sostituita con un fornice, come previsto dal progetto Spaccarelli- Piacentini.

Le analisi, quindi, saranno eseguite sia sui materiali che sulle tecniche costruttive per poter riconoscere e caratterizzare le unità pertinenti alle varie fasi costruttive ottenendo così informazioni molto utili per guidare l'intervento conservativo sui paramenti. Si eseguiranno anche alcune analisi sul campo per la caratterizzazione di alcuni parametri relativi principalmente al grado di coesione del materiale ottenendo così dati oggettivi per le scelte operative da effettuare per l'intervento di consolidamento.

Le operazioni di restauro inizieranno con la rimozione degli elementi metallici inidonei e con una prima rimozione a secco dei depositi superficiali incoerenti. Per quanto riguarda gli elementi metallici mantenuti si procederà alla pulitura e al trattamento di conversione/ protezione prima di iniziare la pulitura delle superfici per vie umide. Successivamente si procederà con l'esecuzione di campionature di pulitura chimica.



Prima di procedere con le varie fasi di consolidamento, verrà pulita la superficie utilizzando spazzole di saggina, spugne, pennelli e spruzzatori. Durante questa fase gli elementi parzialmente distaccati verranno puntellati per evitare la loro caduta durante le operazioni successive.

Per la pulitura della superficie verrà evitato l'uso di sostanze nocive: dopo un primo lavaggio con acqua a bassa pressione e spazzole di saggina, si cercherà di evitare il più possibile anche l'uso della micro-sabbiatrice. Per quanto riguarda le zone di maggior pregio artistico, come gli stemmi in materiale lapideo, la pulitura delle croste nere e delle patine di alterazione presenti nei sottosquadri verrà determinata sulla base di test di pulitura.

Si procederà, dopo la pulitura, all'ablazione con spatole, martelline o vibro incisori, di tutte le parti non compatibili con il supporto, come stuccature e integrazioni, avendo cura di non intaccare minimamente il manufatto originale.

Prima di iniziare la stuccatura e la stilatura dei giunti, verranno eseguiti degli esami di laboratorio e sul campo per identificare composizione e granulometria della malta originale, tenendo sempre presente comunque che l'intervento deve ottenere una continuità visiva con le scelte estetiche fatte nei precedenti interventi di restauro. Particolare cura sarà dedicata al controllo delle malte di stilatura dei precedenti interventi, controllandone sia tenuta e coesione che compatibilità per tipologia di materiali rispetto al substrato. Per quanto riguarda la muratura esterna la continuità visiva verrà data dal colore della malta e dal riempimento dei giunti. La superficie verrà poi protetta per rallentarne il degrado.

Gli intonaci, dopo l'eventuale integrazione delle lacune e ristabilimento dell'aderenza al supporto murario, saranno velati con latte di calce pigmentato.





## Cronoprogramma finanziario

---

Spese in conto capitale per la pianificazione e realizzazione degli interventi Giubileo 2025 (L. 234/2021 e L. 213/2023) [€]	Ripartizione risorse [€]				
	2022	2023	2024	2025	2026
650.000,00	0,00	100.000,00	550.000,00	0,00	0,00

## Cronoprogramma procedurale

---

Trimestre	Obiettivi	Indicatori
III/2022		
IV/2022		
IV/2022		
I/2023	Verifica e Validazione	Validazione
II/2023	Indizione gara	Pubblicazione bando di gara
III/2023	Esecuzione dei lavori	Stipula contratto e SAL
IV/2023		
I/2024		
II/2024	Esecuzione dei lavori	SAL
III/2024		
IV/2024	Collaudo	Certificato di collaudo
I/2025		





Presidenza  
del Consiglio dei Ministri  
Commissario Straordinario per il Giubileo 2025

ROMA



## GIUBILEO 2025 PROGRAMMA DETTAGLIATO DEGLI INTERVENTI

L. 30 dicembre 2021, n. 234 e ss.mm.ii, "Bilancio di previsione dello Stato per l'anno finanziario 2022 e bilancio pluriennale per il triennio 2022-2024"

### INTERVENTO N. 20

**Centro Archeologico Monumentale - ambito via dei Fori Imperiali:  
ampliamento e riqualificazione centro servizi via del Tempio della Pace**

**Amministrazione proponente:** Roma Capitale

---

**Ambito di intervento:** Riqualificazione e valorizzazione - Riqualificazione dello spazio pubblico  
**CUP:** J89D22001460001

#### Costo dell'intervento

---

Importo totale	Risorse Giubileo 2025	Altre fonti di finanziamento
1.830.000,00 €	1.830.000,00 €	0,00 €

**Soggetto attuatore:**

---

Roma Capitale – Sovrintendenza Capitolina

**Tipologia di intervento:**

---

Essenziale e indifferibile

**Percentuale alla Società Giubileo 2025**

---

0,60%



## Descrizione

---

L'intervento è finalizzato a rinnovare, adeguare ed ampliare le strutture che ospitano il Punto Informativo Turistico (Tourist Infopoint), il Bookshop, il punto ristoro e i servizi igienici a servizio dei visitatori dell'area archeologica di via dei Fori Imperiali.

Si prevede di creare nuovi spazi destinati alle attività già presenti, al fine di migliorare i servizi già offerti nell'area, e quindi consentendo ai turisti di fruire più efficacemente, e contemporaneamente in numero maggiore, dei fondamentali strumenti di supporto alla visita dell'area archeologica centrale, già intensamente frequentata e che si prevede costituirà un cruciale punto di attrazione per il grande numero di turisti/pellegrini che si riverseranno a Roma nel periodo del Giubileo.

L'occasione fornita dal Giubileo di attivare flussi turistici aggiuntivi nell'area, in sinergia con gli interventi migliorativi relativi alle modalità di fruizione degli spazi (pedonalizzazione e riqualificazione percorsi e aree), combinati con gli effetti dell'implementazione permanente dei sistemi di accesso legati al trasporto pubblico (nuova fermata Metro C), determineranno infatti una richiesta di servizi di carattere eccezionale che comporta la necessità di una risposta adeguata in termini di dimensionamento e qualità delle infrastrutture destinate ad ospitarli.

L'intervento si inquadrerà nel più globale disegno di riqualificazione dell'area di via dei Fori Imperiali, integrandosi funzionalmente e formalmente con i contigui interventi di sistemazione e adeguamento funzionale degli spazi, e mirando altresì ad armonizzare le attrezzature, necessarie a consentire la fruizione del contesto storico ed archeologico, con il contesto stesso, unico al mondo per la presenza di beni di eccezionale valore artistico e testimoniale.



## Cronoprogramma finanziario

Spese in conto capitale per la pianificazione e realizzazione degli interventi Giubileo 2025 (L. 234/2021 e L. 213/2023) [€]	Ripartizione Risorse [€]				
	2022	2023	2024	2025	2026
1.830.000,00	0,00	250.000,00	580.000,00	1.000.000,00	0,00

## Cronoprogramma procedurale

Trimestre	Obiettivo	Indicatore
II-IV 2023	Concorso di Progettazione per PFTE	PFTE
I-II 2024	Progettazione definitiva + Verifica e Validazione	Progetto definitivo e Verbale di Validazione
III/2024	Gara lavori	Pubblicazione bando di gara
IV 2024 – III/2025	Esecuzione lavori	Verbale d’inizio lavori + SAL
IV/2025	Collaudo	Certificato di Collaudo





Presidenza  
del Consiglio dei Ministri  
Commissario Straordinario per il Giubileo 2025

ROMA



## GIUBILEO 2025 PROGRAMMA DETTAGLIATO DEGLI INTERVENTI

L. 30 dicembre 2021, n. 234 e ss.mm.ii, "Bilancio di previsione dello Stato per l'anno finanziario 2022 e bilancio pluriennale per il triennio 2022-2024"

### INTERVENTO N. 21

#### Centro Archeologico Monumentale - ambito via dei Fori Imperiali: valorizzazione dell'immagine urbana dell'anello archeologico

**Amministrazione proponente:** Roma Capitale

**Ambito di intervento:** Riqualificazione e valorizzazione - Riqualificazione dello spazio pubblico

**CUP:** J89I22001690001

#### Costo dell'intervento

Importo totale	Risorse Giubileo 2025	Altre fonti di finanziamento
1.586.000 €	1.586.000,00 €	0,00 €

#### Soggetto attuatore:

Roma Capitale – Sovrintendenza Capitolina

#### Tipologia di intervento:

#### Percentuale alla Società Giubileo 2025

Essenziale e indifferibile

0,60%



## Descrizione

---

Oggetto del presente intervento è il completamento e la valorizzazione, con apparati illustrativi, allestitivi, arredi e opere d'arte, della riqualificazione di via dei Fori Imperiali, per l'incremento della fruizione dei servizi e dell'accessibilità alle aree archeologiche monumentali, come previsto dal "Concorso internazionale di progettazione per la riqualificazione dell'area di Via dei Fori Imperiali" e dagli interventi connessi. Obiettivo è quello di definire un'immagine unitaria e identitaria dell'area in questione, che interessa il percorso pedonale del cosiddetto "anello archeologico".

Si prevede, tra l'altro, la progettazione e posa in opera di:

- pannellistica illustrativa anche attraverso apparati tecnologici;
- elementi di arredo urbano quali cestini, panchine, fiorire e arredi vari;
- inserimento di opere d'arte contemporanea *site specific*;
- attrezzature per organizzazione di eventi e manifestazioni temporanea.



## Cronoprogramma finanziario

Spese in conto capitale per la pianificazione e realizzazione degli interventi Giubileo 2025 (L. 234/2021 e L. 213/2023) [€]	Ripartizione risorse [€]				
	2022	2023	2024	2025	2026
1.586.000,00	0,00	300.000,00	586.000,00	700.000,00	0,00

## Cronoprogramma procedurale

Trimestre	Obiettivo	Indicatore
II-IV 2023	Concorso di Progettazione per PFTE	PFTE
I-II/2024	Progettazione definitiva + Verifica e Validazione	Progetto definitivo e Verbale di Validazione
III/2024	Gara lavori	Pubblicazione bando di gara
IV 2024– II-III/2025	Esecuzione lavori	Verbale d’inizio lavori + SAL
IV/2025	Collaudo	Certificato di Collaudo

Intervento n. 21 - Centro Archeologico Monumentale - ambito via dei Fori Imperiali: valorizzazione dell'immagine urbana dell'anello archeologico





Presidenza  
del Consiglio dei Ministri  
Commissario Straordinario per il Giubileo 2025

ROMA



## GIUBILEO 2025 PROGRAMMA DETTAGLIATO DEGLI INTERVENTI

L. 30 dicembre 2021, n. 234 e ss.mm.ii, "Bilancio di previsione dello Stato per l'anno finanziario 2022 e bilancio pluriennale per il triennio 2022-2024"

### INTERVENTO N. 22

## Centro Archeologico Monumentale - ambito piazza di Porta Capena: sistemazione e allestimento Casina Vignola Boccapaduli

**Amministrazione proponente:** Roma Capitale

**Ambito di intervento:** Riqualificazione e valorizzazione - Riqualificazione dello spazio pubblico

CUP: J84H22001690001

#### Costo dell'intervento

Importo totale	Risorse Giubileo 2025	Altre fonti di finanziamento
300.000,00 €	300.000,00 €	0,00 €

**Soggetto attuatore:**

Roma Capitale – Sovrintendenza Capitolina

**Tipologia di intervento:**

Essenziale e indifferibile

**Percentuale alla Società Giubileo 2025**

0,60%







Intervento n. 22 - Centro Archeologico Monumentale - ambito piazza di  
Porta Capena: sistemazione e allestimento Casina Vignola Boccapaduli

## Descrizione

---

L'area che si estende dai Fori, al Colosseo, al Colle del Celio con il Parco, fino alla Passeggiata archeologica e alle Mura Aureliane è segnata da una rete di edifici religiosi e civili, di percorsi antichi e da un continuum di tracce archeologiche che lega la zona del Colle Oppio, dell'Esquilino e di Monti con quella del Celio fino alla via Latina e alla via Appia Antica lungo il percorso delle Mura Latine.

Tra il Celio e l'Aventino si estende il Parco di Porta Capena, conosciuto come Passeggiata Archeologica, realizzata nel 1911 su iniziativa di Guido Baccelli.

Piazza di Porta Capena si presenta come una vasta area spianata tra le propaggini del Celio, del Palatino e dell'Aventino e prende il nome dall'antica porta che conduceva sulla Via Appia.

A poca distanza dai ruderi delle mura, all'angolo con Via di S. Gregorio, è situato il cinquecentesco Casina Vignola Boccapaduli, costruito nel 1538 per Prospero Boccapaduli, Conservatore in Campidoglio. L'edificio originariamente era situato sull'altro lato della piazza (dove oggi sorge il Palazzo della FAO) ma fu smontato e qui ricostruito nel 1911 in occasione dei lavori per la realizzazione del "Parco di Porta Capena" o "Passeggiata Archeologica", ad opera dell'allora ministro della Pubblica Istruzione Guido Baccelli, il quale volle valorizzare i grandi monumenti dell'antichità romana che qui sorgono, come le "Terme di Caracalla".

L'edificio si apre al pianterreno con un portico in travertino, costituito da tre archi sulla fronte e due sui fianchi, sopra il quale corre un fregio dorico, mentre il piano nobile presenta finestre architravate.

L'obiettivo principale dell'intervento **55 - Centro Archeologico Monumentale - ambito piazza di Porta Capena: sistemazione e allestimento Casina Vignola Boccapaduli**, da realizzare con i fondi del Giubileo 2025, è quello di valorizzare l'identità storica e ambientale dell'area del Celio quale anello di congiunzione fra l'Appia Antica e la valle del Colosseo.

Pertanto la proposta progettuale ha come obiettivo quello di rendere l'immobile un punto d'informazione e nodo di scambio per la fruibilità dell'intera area del Celio, partendo dalla consapevolezza delle enormi potenzialità che il territorio stesso suggerisce a partire dai percorsi antichi che, dalla trama ottocentesca del nucleo abitato fino al Parco del Celio, alle Mura Aureliane ed alla valle del Colosseo, costituiscono un reticolo urbanistico, storico ed archeologico da poter rileggere attraverso le loro assialità, i loro nodi, i loro insiemi.

Sarà necessario quindi prevedere uno spazio di accoglienza all'interno del porticato al piano terra con servizi ai visitatori, che potranno essere ottimizzati a secondo dei flussi, degli orari e degli eventi previsti.

Pertanto, si provvederà alla rifunzionalizzazione del porticato al piano terra, attraverso la delimitazione con delle vetrate a taglio termico e termoacustiche e la sua relativa climatizzazione.

Verranno sostituiti gli infissi in legno, attualmente in fase di degrado e non più rispondenti alle attuali normative vigenti sul risparmio energetico, con dei nuovi infissi in legno a taglio termico, simili agli esistenti per colore, dimensioni e tipologia.

Saranno inoltre previsti interventi finalizzati all'abbattimento delle barriere architettoniche per l'accessibilità del porticato al piano terra, attraverso la realizzazione di una rampa esterna, coerente con il contesto storico e paesaggistico.

Sarà infine necessario prevedere l'illuminazione sia interna che esterna del porticato e degli interventi di manutenzione straordinaria delle cancellate attualmente presenti.



## Cronoprogramma finanziario

Spese in conto capitale per la pianificazione e realizzazione degli interventi Giubileo 2025 (L. 234/2021 e L. 213/2023) [€]	Ripartizione risorse [€]				
	2022	2023	2024	2025	2026
300.000,00	0,00	20.000,00	280.000,00	0,00	0,00

## Cronoprogramma procedurale

Trimestre	Obiettivo	Indicatore
I-II/2023	Progettazione definitiva/esecutiva	Progetto Definitivo/esecutivo
III/2023	Approvazione Progetto (MIC, ecc.)	Conclusione Approvazioni progetto
IV/2023	Verifica e validazione Progetto definitivo/esecutivo	Pubblicazione bando di gara
I/2024	Gara appalto	Verbale consegna Lavori
II-III/2024	Esecuzione Lavori	SAL
IV/2024	Collaudo	Certificato di regolare esecuzione





Presidenza  
del Consiglio dei Ministri

Commissario Straordinario per il Giubileo 2025

ROMA



## GIUBILEO 2025 – PROGRAMMA DETTAGLIATO DEGLI INTERVENTI

L. 30 dicembre 2021, n. 234 e ss.mm.ii, "Bilancio di previsione dello Stato per l'anno finanziario 2022 e bilancio pluriennale per il triennio 2022-2024"

### INTERVENTO N. 23

#### Centro Archeologico Monumentale – ambito via dei Fori Imperiali: pedonalizzazione e riqualificazione via dei Fori Imperiali

**Amministrazione proponente:** Roma Capitale

**Ambito di intervento:** Riqualificazione e valorizzazione -Riqualificazione dello spazio pubblico

**CUP:** J89D22001480001

#### Costo dell'intervento

Importo totale	Risorse Giubileo 2025	Altre fonti di finanziamento
10.500.000,00 €	10.500.000,00 €	0,00 €

#### Soggetto attuatore

Roma Capitale – Sovrintendenza Capitolina

#### Tipologia di intervento

#### Percentuale alla Società Giubileo 2025

Essenziale

0,60%



## Descrizione

---

Oggetto della presente procedura è la riqualificazione dell'ambito di via dei Fori Imperiali per l'incremento della fruizione pedonale, dei servizi e dell'accessibilità alle aree archeologiche e monumentali attraverso la definizione di elementi di arredo urbano.

L'obiettivo dell'assetto per la futura nuova area dei fori imperiali nella sua interezza è quello di una integrazione spaziale, funzionale e monumentale del livello contemporaneo con quello archeologico, per la realizzazione di una nuova scena di spazio pubblico e per la trasformazione degli antichi fori in piazze contemporanee, non musealizzate e aperte alla vita cittadina.

In questa dimensione, la definizione del nuovo disegno della quota contemporanea assume un ruolo fondamentale attraverso il quale si crea una sequenza di spazi pubblici, con assetto funzionale aperto che beneficia di nuove relazioni con le aree archeologiche e con i quartieri limitrofi, per un sistema di relazioni fatto di pedonalità, fruibilità e trasversalità.

L'intervento mira anche, attraverso l'allestimento di attrezzature per la fruizione dell'area, ad un restyling del paesaggio di via dei Fori Imperiali e delle aree contigue con la realizzazione di un'immagine urbana unitaria e identitaria.

In relazione a questo obiettivo, le azioni progettuali devono:

- sperimentare la possibilità di realizzare nuove discese per accedere e fruire di itinerari urbani aperti al pubblico e di piazze pubbliche ubicate sulla quota archeologica;
- promuovere un nuovo assetto dello spazio pubblico che favorisca la relazione panoramica degli affacci verso la quota archeologica;
- consentire lo svolgimento di manifestazioni culturali nel campo degli spettacoli di vario genere.

Nello specifico l'intervento si articola nei seguenti due lotti:

Lotto 1(A) – Sistemazioni superficiali del tratto di via dei Fori Imperiali compreso tra l'incrocio con via Labicana e la fermata della metro linea B Colosseo e comprensivo della scarpata sotto Via Nicola Salvi;

Lotto 2 - Allestimenti reversibili su via dei Fori Imperiali.

Nel Lotto 1(A) è previsto il rifacimento della pavimentazione stradale e dei marciapiedi con rettifica/eliminazione degli attuali cordoli spartitraffico nonché interventi di riqualificazione dell'area a verde compresa tra via Nicola Salvi e via dei Fori Imperiali.

Nel Lotto 2 è prevista indicativamente la realizzazione di:

- attrezzature di arredo come pensiline e/o velari;
- arredo per lo svolgimento di eventi;
- arredo per sedute, balaustre, dissuasori, segnalazione;
- sistema di illuminazione in grado di garantire un nuovo rapporto di fruibilità e sicurezza anche nelle ore notturne (strada e area archeologica).







Presidenza  
del Consiglio dei Ministri

Commissario Straordinario per il Giubileo 2025

ROMA



## GIUBILEO 2025 – PROGRAMMA DETTAGLIATO DEGLI INTERVENTI

L. 30 dicembre 2021, n. 234 e ss.mm.ii, "Bilancio di previsione dello Stato per l'anno finanziario 2022 e bilancio pluriennale per il triennio 2022-2024"

### INTERVENTO N. 24

## Centro Archeologico Monumentale - Anello Pedonale del Carme: riqualificazione delle pavimentazioni stradali

**Amministrazione proponente:** Roma Capitale

**Ambito di intervento:** Riqualificazione e valorizzazione - Riqualificazione dello spazio pubblico

**CUP:** J87H23001130001

### Costo dell'intervento

Importo totale	Risorse Giubileo 2025	Altre fonti di finanziamento
2.660.000,00 €	2.660.000,00 €	0,00 €

### Soggetto attuatore

Roma Capitale – Dipartimento Lavori Pubblici e Infrastrutture

### Tipologia di intervento

### Percentuale alla Società Giubileo 2025

Essenziale

0,60%



## Descrizione

---

A completamento dell'intervento di pedonalizzazione e riqualificazione di via dei Fori Imperiali, il presente intervento prevede la riqualificazione di tratti della pavimentazione stradale delle infrastrutture viarie dell'anello del Centro Archeologico Monumentale che circonda il Parco Archeologico del Colosseo.

Le infrastrutture viarie oggetto di intervento sono state individuate al fine di ricostituire un anello pedonale che potrebbe interessare più direttrici stradali, da scegliere con tipologie tali da ridefinire attraverso la manutenzione di interventi mirati, la fruibilità di spazi inseriti, per propria natura, in un contesto storico ed archeologico di grande valore storico e di pregio artistico.

Strade, quali Via di San Gregorio, via dei Cerchi, via di San Teodoro, via Monte Tarpeo, via di San Pietro in Carcere, potrebbero essere trasformate, attraverso interventi sui marciapiedi, in aree pedonali. Tali interventi, sviluppati con una particolare attenzione alla sicurezza stradale, rappresenteranno un modo nuovo di vivere quegli spazi della città, che costituiscono oggi l'ossatura storica del tessuto urbano.

La manutenzione ed il recupero degli spazi aperti è quindi fondamentale per preservare il patrimonio della città, e pertanto la scelta di utilizzare la potenzialità degli spazi per ridefinirli, senza perdere di vista la loro identità storica, diventa una strategia vincente.

Ridefinire gli spazi ed i relativi percorsi, dando importanza all'aspetto materico e di attenzione alla loro fruibilità, alla percorribilità ed alla visuale completa del territorio, è l'obiettivo prioritario per dare ad ogni intervento pensato, progettato e realizzato, un significato forte e qualificante per la città.





## Cronoprogramma finanziario

Spese in conto capitale per la pianificazione e realizzazione degli interventi Giubileo 2025 (L. 234/2021 e L. 213/2023) [€]	Ripartizione risorse [€]				
	2022	2023	2024	2025	2026
2.660.000,00	0,00	160.000,00	2.000.000,00	500.000,00	0,00

## Cronoprogramma procedurale

Trimestre	Obiettivi	Indicatori
I/2023		
II/2023		
III/2023		
IV/2023	Progettazione definitiva + Verifica e Validazione	Progetto definitivo e Verbale di Validazione
I/2024		
II/2024	Gara lavori	Indizione gara
III/2024	Esecuzione lavori	
IV/2024		
I/2025		
II/2025		
III/2025		
IV/2025	Collaudo	Certificato di Collaudo
I/2026		
II/2026		
III/2026		
IV/2026		





Presidenza  
del Consiglio dei Ministri

Commissario Straordinario per il Giubileo 2025

ROMA



## GIUBILEO 2025 – PROGRAMMA DETTAGLIATO DEGLI INTERVENTI

L. 30 dicembre 2021, n. 234 e ss.mm.ii, "Bilancio di previsione dello Stato per l'anno finanziario 2022 e bilancio pluriennale per il triennio 2022-2024"

### INTERVENTO N. 25

## Centro Archeologico Monumentale - ambito via dei Fori Imperiali: Collegamento trasversale via Bonella

**Amministrazione proponente:** Roma Capitale

**Ambito di intervento:** Riqualficazione e valorizzazione -Riqualficazione dello spazio pubblico

**CUP:** J84H23000090001

#### Costo dell'intervento

Importo totale	Risorse Giubileo 2025	Altre fonti di finanziamento
1.100.000,00 €	1.100.000,00 €	0,00 €

#### Soggetto attuatore

Roma Capitale – Sovrintendenza Capitolina

#### Tipologia di intervento

#### Percentuale alla Società Giubileo 2025

Essenziale

0,60%



## Descrizione

---

L'intervento ha lo scopo di creare un collegamento pedonale tra Via dei Fori Imperiali (settore centrale) e lo slargo alle pendici del Campidoglio compreso tra il Carcere Mamertino, l'accesso al Foro Romano e la facciata dei Santi Luca e Martina. Tale slargo è sinora raggiungibile dal Clivo Argentario e dalla scalinata che scende dal Campidoglio/Via di San Pietro in Carcere.

Via Bonella fu tracciata alla fine del Cinquecento nell'ambito dell'urbanizzazione degli spazi verdi in corrispondenza del Foro di Augusto e del Foro di Cesare che portò al primitivo impianto del Quartiere Alessandrino; essa metteva in comunicazione l'Arco dei Pantani con le pendici del Campidoglio, passando nel suo ultimo tratto a ovest tra l'edificio della Curia e la chiesa dei Santi Luca e Martina.

Nel corso delle indagini archeologiche che hanno portato alla fine del secolo scorso alla scoperta del settore meridionale del Foro di Cesare, Via Bonella è stata asportata nel suo tratto centrale. Ne rimangono oggi due tronconi: quello a ovest coincide con l'ultimo tratto della strada antica, quello a est costituisce un frequentato affaccio sull'area archeologica da Via dei Fori Imperiali.

Il progetto prevede qui la realizzazione di un collegamento pedonale leggero e sospeso fra i due tronconi. Tale collegamento, definibile come "passerella", non dovrà naturalmente interferire sulla praticabilità, anche visiva, dell'area archeologica e sarà dunque da progettare secondo criteri di minimo impatto sul contesto monumentale circostante.

Si otterrebbe così il ripristino di un percorso che, in vista dell'assetto finale dell'Area Archeologica Centrale, assumerebbe il ruolo di utile e necessario collegamento tra l'area dei Fori Imperiali da un versante e, dall'altro, il complesso snodo urbano composto dalle pendici del Campidoglio, il settore più settentrionale del Foro Romano con uno degli ingressi all'area archeologica, il *Tullianum* con la chiesa di San Giuseppe dei Falegnami e, infine, la piazza davanti alla chiesa dei Santi Luca e Martina. Connessa alla realizzazione della passerella è la riqualificazione dell'area a verde a ridosso dell'abside della chiesa dei Santi Luca e Martina, prevista nell'ambito degli interventi per il Giubileo con il progetto n. 106 (*Centro Archeologico Monumentale - Ambito via dei Fori Imperiali: nuovo accesso al Foro di Cesare*).



- *A sinistra:* Il taglio di Via Bonella visto da sud; la linea rossa indica la posizione della passerella.
- *A destra:* Il troncone ovest di Via Bonella (tra la Curia e Santi Luca e Martina) visto dal livello del Foro di Cesare.



*A sinistra:* Via Bonella dopo il taglio. *A destra:* Restituzione grafica della passerella di Via Bonella.



## Cronoprogramma finanziario

Spese in conto capitale per la pianificazione e realizzazione degli interventi Giubileo 2025 (L. 234/2021 e L. 213/2023) [€]	Ripartizione risorse [€]				
	2022	2023	2024	2025	2026
1.100.000,00	0,00	22.000,00	88.000,00	495.000,00	495.000,00

## Cronoprogramma procedurale

Trimestre		Obiettivi	Indicatori
IV	2023	Progettazione di Fattibilità	Progetto di Fattibilità (Rilievi e Indagini)
I	2024	Approvazione PFTE (CdS, NO MIC, ecc.)	Conclusione Approvazioni PFTE
II	2024	Progettazione definitiva	Progetto Definitivo
III	2024	Verifica e validazione Progetto Definitivo	Avvio progettazione esecutiva
IV	2024	Progettazione Esecutiva	Pubblicazione bando di gara
I-II	2025	Gara appalto	Verbale consegna Lavori
III-IV	2025	Esecuzione Lavori	SAL
I-III	2026	Esecuzione Lavori	SAL
IV	2026	Collaudo	Certificato di collaudo





Presidenza  
del Consiglio dei Ministri

Commissario Straordinario per il Giubileo 2025

ROMA



## GIUBILEO 2025 – PROGRAMMA DETTAGLIATO DEGLI INTERVENTI

L. 30 dicembre 2021, n. 234 e ss.mm.ii, "Bilancio di previsione dello Stato per l'anno finanziario 2022 e bilancio pluriennale per il triennio 2022-2024"

### INTERVENTO N. 26

#### Centro Archeologico Monumentale - ambito via dei Fori Imperiali: Collegamento trasversale Campo Carleo - Sant'Urbano

**Amministrazione proponente:** Roma Capitale

**Ambito di intervento:** Riqualificazione e valorizzazione -Riqualificazione dello spazio pubblico  
**CUP:** J84H23000100001

#### Costo dell'intervento

Importo totale	Risorse Giubileo 2025	Altre fonti di finanziamento
2.743.000,00 €	2.743.000,00 €	0,00 €

#### Soggetto attuatore

Roma Capitale – Sovrintendenza Capitolina

#### Tipologia di intervento

#### Percentuale alla Società Giubileo 2025

Essenziale

0,60 %



## Descrizione

---

L'intervento ha lo scopo di creare un collegamento pedonale tra l'area di Campo Carleo \ Via Alessandrina e Via dei Fori Imperiali, nel suo tratto centrale. Allo stesso tempo, tale intervento prevede la valorizzazione delle strutture monumentali presenti e la creazione di spazi espositivi accessibili al pubblico in visita all'area dei Fori Imperiali.

I resti dell'edificio medievale che a partire dal 1600 hanno ospitato la chiesa di Sant'Urbano ai Pantani sono stati rinvenuti con gli scavi del Grande Giubileo del 2000 e sono stati identificati con quanto restava dell'ospedale dei Cavalieri di San Giovanni di Gerusalemme, databile al XIII secolo. Tale edificio, ormai privo della sua funzione originaria e trasformato da tempo in fienile, alle soglie del 1600 fu riadattato per contenere la nuova chiesa di Sant'Urbano, affiancata a nord da un convento di Cappuccine. Chiesa e convento, accessibili da Via Alessandrina, furono rasi al suolo nel 1933 per l'apertura di Via dell'Impero, oggi Via dei Fori Imperiali.

Gli scavi del 2000 hanno quindi portato al rinvenimento delle strutture del complesso rimaste al di sotto del piano di calpestio: le fondazioni dell'ospedale - poi chiesa - e le fondazioni e i muri d'ambito delle cantine del convento.

È proprio utilizzando tali strutture che si intende realizzare il progetto. Esso prevede infatti la copertura del vano corrispondente alla chiesa attraverso la riproposizione di un nuovo solaio al livello del piano di calpestio seicentesco, per il quale sarebbe inoltre interessante recuperare l'antico pavimento a intarsi litici bianchi e neri (smontato e rimontato negli Anni Trenta del secolo scorso presso l'allora edificio dei "Musei di Roma" a Via dei Cerchi) o quanto meno rievocarne la presenza.

Allo stesso tempo, si otterrà un vano coperto e protetto al di sotto del solaio, per il quale si prevede un intervento di valorizzazione delle antiche strutture medievali e dei resti architettonici di epoca romana in esse inglobati (pertinenti alla cosiddetta *Porticus Trisegmentata*, ossia il porticato terminale sud del Foro di Traiano), da realizzare anche attraverso impianti multimediali.

Attraverso il nuovo solaio si raggiungerà il pavimento del coro della chiesa, ancora in situ, del quale sarà recuperata la fruibilità. Da qui si accederà a Via dei Fori Imperiali.



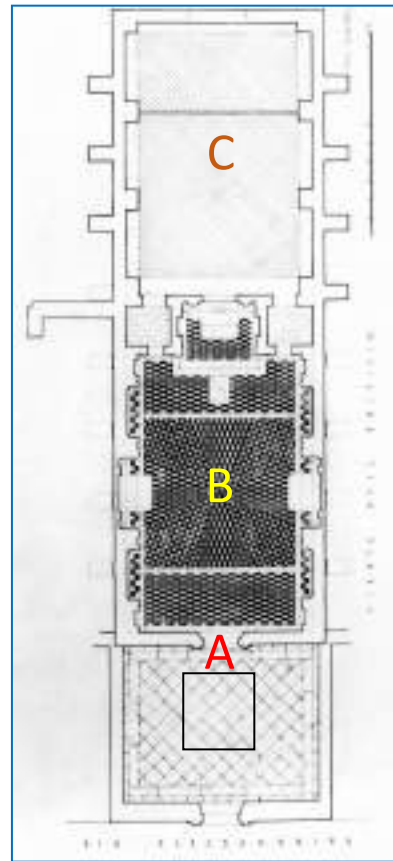

- *A sinistra*: Planimetria del convento di Sant'Urbano dopo gli scavi del 2000; gli ambienti XI-XII e XIII identificano l'edificio medievale poi trasformato in chiesa di Sant'Urbano nel 1600.
- *A destra*: Pianta della chiesa di Sant'Urbano prima della demolizione (1933). Sono indicati: (A) il cortile su Via Alessandrina; (B) la chiesa; (C) il coro-sacrestia.

Contestualmente alla sistemazione della chiesa di Sant'Urbano si propone il recupero degli ambienti sotterranei del Convento, le cui murature d'ambito presentano un ottimo stato di conservazione, sino all'imposta delle volte (ambienti nn. II, V, XIX, XV, XVII nella planimetria qui sopra a sinistra).

Un'adeguata riproposizione delle volte (in materiale leggero), oppure in altro materiale, consentirebbe di usufruire di ampi ambienti coperti da adibire a *lapidarium*, deposito fruibile del materiale architettonico e spazio espositivo dedicato alla storia di questo settore del Foro, dell'ospedale e, infine, del convento. Si intende così creare un nuovo percorso museale, accessibile al livello antico del Foro, che dia contezza della stratificazione urbana, qui assolutamente apprezzabile ancora oggi.

Tale sistemazione si andrebbe a riconnettere al vano sottostante la chiesa, destinato anch'esso, come sopra esposto, a un progetto di valorizzazione.







Ricostruzione del portico del Foro di Traiano sulla planimetria dello scavo



Planimetria dell' isolato di Sant'Urbano con evidenziazione del fabbricato dell'ospedale del XIII sec.



Planimetria attuale dello scavo archeologico



Sant'Urbano dei Pantani prima della demolizione

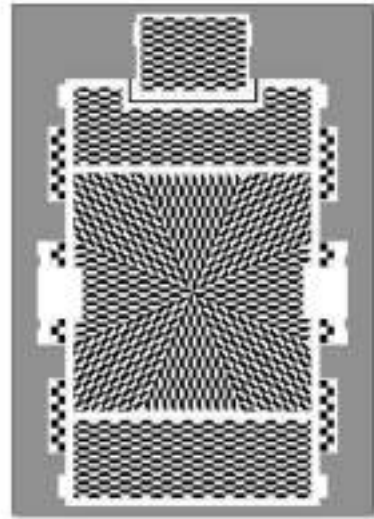

Restituzione grafica del pavimento marmoreo

Sviluppo storico dell'area di Sant'Urbano ai Pantani.



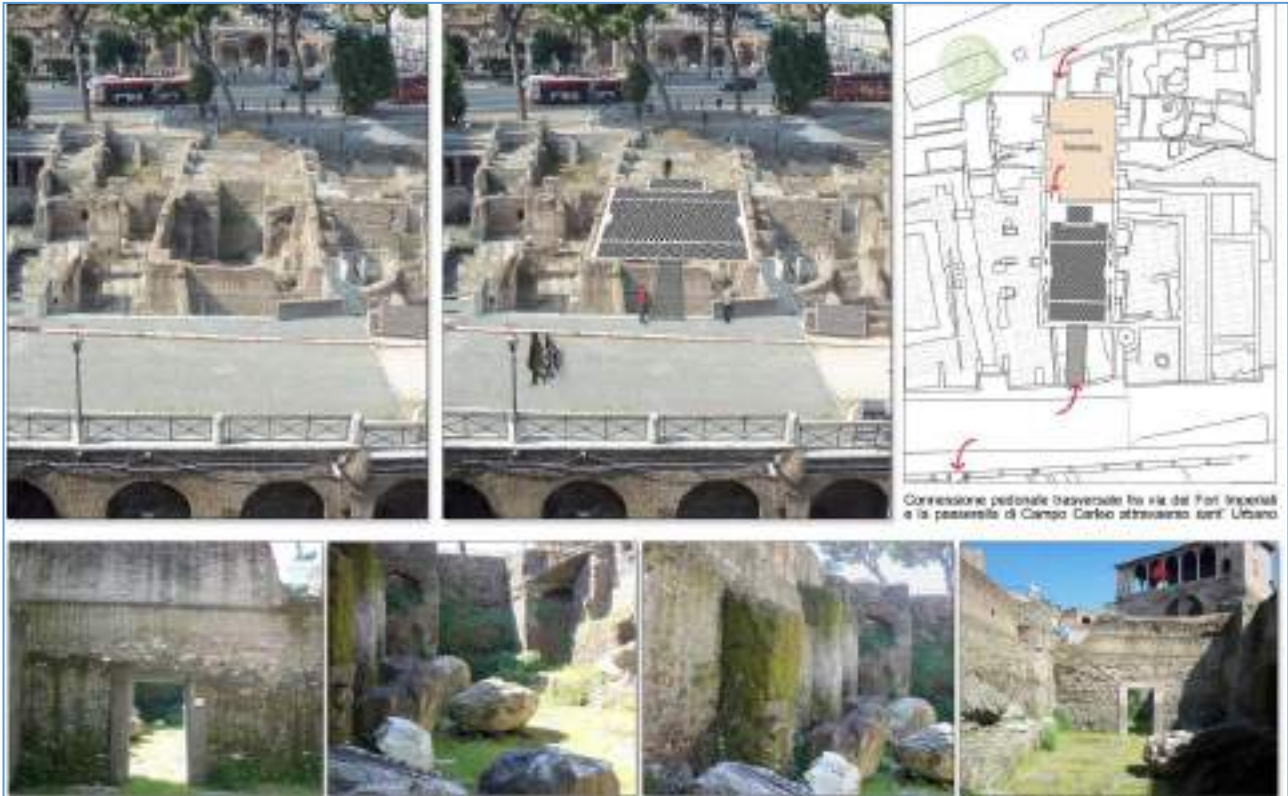

- *In alto*: (a sinistra) Veduta dell'edificio di Sant'Urbano allo stato attuale; (al centro) Montaggio grafico con il pavimento seicentesco; (a destra) Schema del percorso.
- *In basso*: Interno della parte scavata dell'ospedale medievale, poi chiesa di Sant'Urbano.



Mensole provenienti dall'edificio medievale di Sant'Urbano, oggi presso la Casa dei Cavalieri di Rodi, che potrebbero essere allestite nel *Lapidarium*.



## Cronoprogramma finanziario

Spese in conto capitale per la pianificazione e realizzazione degli interventi Giubileo 2025 (L. 234/2021 e L. 213/2023) [€]	Ripartizione Risorse [€]				
	2022	2023	2024	2025	2026
2.743.000,00	0,00	54.860,00	219.440,00	1.234.350,00	1.234.350,00

## Cronoprogramma procedurale

Trimestre		Obiettivi	Indicatori
IV	2023	Progettazione di Fattibilità	Progetto di Fattibilità (Rilievi e Indagini)
I	2024	Approvazione PFTE (CdS, NO MIC, ecc.)	Conclusione Approvazioni PFTE
II	2024	Progettazione definitiva	Progetto Definitivo
III	2024	Verifica e validazione Progetto Definitivo	Avvio progettazione esecutiva
IV	2024	Progettazione Esecutiva	Pubblicazione bando di gara
I-II	2025	Gara appalto	Verbale consegna Lavori
III-IV	2025	Esecuzione Lavori	SAL
I-III	2026	Esecuzione Lavori	SAL
IV	2026	Collaudo	Certificato di collaudo





Presidenza  
del Consiglio dei Ministri

Commissario Straordinario per il Giubileo 2025

ROMA



## GIUBILEO 2025 – PROGRAMMA DETTAGLIATO DEGLI INTERVENTI

L. 30 dicembre 2021, n. 234 e ss.mm.ii, "Bilancio di previsione dello Stato per l'anno finanziario 2022 e bilancio pluriennale per il triennio 2022-2024"

### INTERVENTO N. 27

**Centro Archeologico Monumentale – ambito via dei Fori Imperiali:  
sistemazione del piano di calpestio dell'area della piazza del Foro di Traiano**

**Amministrazione proponente:** Roma Capitale

**Ambito di intervento:** Riqualificazione e valorizzazione -Riqualificazione dello spazio pubblico

**CUP:** J84H22001660001

#### Costo dell'intervento

Importo totale	Risorse Giubileo 2025	Altre fonti di finanziamento
1.220.000,00 €	1.220.000,00 €	0,00 €

#### Soggetto attuatore

Roma Capitale – Sovrintendenza Capitolina

#### Tipologia di intervento

#### Percentuale alla Società Giubileo 2025

Essenziale

0,60%



## Descrizione

---

Il presente progetto interessa l'area di c.a. 5.000 mq. della piazza forense traiana messa in luce con lo scavo giubilare del 1998-2000 e con quello della via Alessandrina terminato nel 2018. Attualmente vi si conservano un'ampia porzione della preparazione pavimentale in calcestruzzo e un congruo numero di lacerti murari di epoca medievale. Sul limite orientale inoltre sono stati sistemati i frammenti attribuibili a questo foro e, in particolare, al tratto del portico orientale corrispondente al settore rimosso di Via Alessandrina.

Partendo da una fase investigativa e analitica molto approfondita, dovranno essere formulate due proposte progettuali volte, da una parte, al consolidamento strutturale e materiale dei manufatti edilizi esistenti e del piano di calpestio e, dall'altra, alla parziale ricostruzione degli elementi colonnati del portico orientale.

Le finalità, nel primo caso (fig. 1), sono quelle di contenere e arrestare il degrado della preparazione pavimentale in cementizio, dove si conservano le tracce dell'originario allettamento delle lastre in marmo bianco asportate fin dall'epoca medievale, e di mettere in sicurezza statica gli alzati medievali conservati mediante il risarcimento delle discontinuità della tessitura muraria e nel rispetto della leggibilità delle diverse tecniche costruttive antiche. Dovrà essere fatto ricorso a tecniche e materiali sufficientemente sperimentati e rispondenti, a loro volta, a criteri di basso impatto visivo e fisico e a requisiti di reversibilità e distinguibilità delle integrazioni.

In dettaglio, l'intervento sulle superfici di calpestio e sulle strutture murarie conservate sarà strutturato nelle seguenti fasi:

- Pre-consolidamento messa in sicurezza di aree e superfici in pericolo;
- Valutazione delle problematiche strutturali e statiche degli alzati;
- Analisi materiali e ambientali, con particolare riguardo agli aspetti fisici e materici degli apparati corticali degli alzati;
- Operazioni di pulitura;
- Disinfestazione;
- Operazioni di consolidamento;
- Integrazione delle lacune e presentazione estetica;
- Protezione finale.



In secondo luogo, l'intervento di riqualificazione della piazza prevede la valorizzazione e la migliore leggibilità della spazialità antica mediante la realizzazione di alcuni episodi ricostruttivi dell'alzato del settore nord-orientale del portico che originariamente delimitava la piazza forense traiana. Con i ritrovamenti avvenuti nel corso dello scavo archeologico di via Alessandrina è stato infatti implementato il numero dei frammenti attribuibili ai fusti in pavonazzetto delle colonne del portico rispetto a quello raggiunto negli scavi degli anni Trenta, per un totale attualmente valutabile in circa 40 elementi. Sebbene in minor quantità, lo stesso vale per le corrispondenti basi, delle quali 5 quasi integre.

Per programmare la ricostruzione di alcune colonne del fronte del portico, in linea con le tre colonne ricomposte negli anni Novanta del secolo scorso, sarà necessario prevedere:

- Accurata mappatura dei numerosi frammenti conservati a terra e nei depositi;
- Trasporto in sicurezza e raccolta in un'area di lavoro /stoccaggio
- Analisi tipologica e selezione
- Analisi dello stato conservativo e analisi petrografiche degli elementi selezionati;
- Rilievo digitale dei singoli elementi e modellazione 3d in formato OBJ: anche in questa fase deve essere prevista l'assistenza alla movimentazione e per l'allestimento di appositi sostegni per il rilievo dei frammenti;
- Assistenza per la simulazione (da effettuarsi con programmi specifici per la gestione di modelli tridimensionali) dell'assemblaggio dei frammenti per verificare, in base a criteri metrico-formali, l'effettiva fattibilità della ricontestualizzazione dell'alzato base-fusto e l'esistenza di eventuali attacchi;
- Indagini geo-gnostiche (geo-radar e indagini di scavo) per verificare la consistenza del suolo, come richiesto per le verifiche del Genio Civile nel caso di anastilosi;
- Documento di indirizzo con linee guida per la progettazione ad opera di un comitato scientifico (integrazione materica o con mattoncini in linea con le precedenti ricostruzioni, altezza e numero delle ricostruzioni, scelta della loro collocazione nell'ambito del paesaggio archeologico).



2 - Foro di Traiano: area del portico orientale interessata dalla ricostruzione



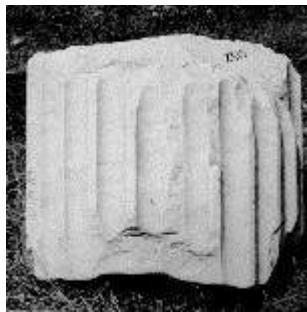

3 - Foro di Traiano: esemplificazione di elementi base/fusto degli scavi degli anni Trenta del Novecento per le possibili ricostruzioni



4 - Foro di Traiano: esemplificazione di elementi base/fusto degli scavi di via Alessandrina (2018) per le possibili ricostruzioni



## Cronoprogramma finanziario

---

Spese in conto capitale per la pianificazione e realizzazione degli interventi Giubileo 2025 (L. 234/2021 e L. 213/2023) [€]	Ripartizione risorse [€]				
	2022	2023	2024	2025	2026
1.220.000,00	0,00	24.400,00	235.600,00	480.000,00	480.000,00

## Cronoprogramma procedurale

---

Trimestre		Obiettivi	Indicatori
IV	2023	Progettazione di Fattibilità	Progetto di Fattibilità (Rilievi e Indagini)
I	2024	Approvazione PFTE (CdS, NO MIC, ecc.)	Conclusione Approvazioni PFTE
II	2024	Progettazione definitiva	Progetto Definitivo
III	2024	Verifica e validazione Progetto Definitivo	Avvio progettazione esecutiva
IV	2024	Progettazione esecutiva	Pubblicazione bando di gara
I-II	2025	Gara appalto	Verbale consegna Lavori
III-IV	2025	Esecuzione Lavori	SAL
I-III	2026	Esecuzione Lavori	SAL
IV	2026	Collaudo	Certificato di collaudo







Presidenza  
del Consiglio dei Ministri  
Commissario Straordinario per il Giubileo 2025

ROMA



## GIUBILEO 2025 – PROGRAMMA DETTAGLIATO DEGLI INTERVENTI

L. 30 dicembre 2021, n. 234 e ss.mm.ii, "Bilancio di previsione dello Stato per l'anno finanziario 2022 e bilancio pluriennale per il triennio 2022-2024"

### INTERVENTO N. 28

#### Centro Archeologico Monumentale - ambito via dei Fori Imperiali: nuovo accesso al Foro di Cesare

**Amministrazione proponente:** Roma Capitale

**Ambito di intervento:** Riqualificazione e valorizzazione -Riqualificazione dello spazio pubblico

**CUP:** J84H22001700001

#### Costo dell'intervento

Importo totale	Risorse Giubileo 2025	Altre fonti di finanziamento
1.098.000,00 €	1.098.000,00 €	0,00 €

#### Soggetto attuatore

Roma Capitale – Sovrintendenza Capitolina

#### Tipologia di intervento

#### Percentuale alla Società Giubileo 2025

Essenziale

0,60 %



## Descrizione

Il progetto mira a migliorare la fruizione dell'Area dei Fori Imperiali, realizzando un nuovo ingresso sul lato occidentale del Foro di Cesare, nei pressi della Chiesa dei Ss. Luca e Martina e del Carcere Tulliano, che permetterà di facilitare l'afflusso dei visitatori provenienti dal Campidoglio (fig. 1).

L'area scelta è coerente con il flusso attuale dei visitatori che ad oggi non può accedere da ovest ai Fori Imperiali. La proposta è inoltre coerente e in sintesi con l'accesso al Foro Romano di via dell'Arco di Settimio, di recente creato dal Parco Archeologico del Colosseo.

Il nuovo ingresso ai Fori Imperiali sarà dotato di un ascensore per il superamento delle barriere architettoniche. L'inserimento nei contesti antichi e naturalistici del Foro di Cesare sarà realizzato senza prevaricare in alcun modo il valore ambientale e storico-monumentale del contesto.



*Fig. 1. Estremità orientale di Via del Tulliano, area d'intervento.*

Le infrastrutture per il nuovo ingresso troveranno sede negli spazi di via del Tulliano, adiacenti al Foro di Cesare, e comprenderanno un nuovo ambiente, destinato a contenere l'area ticket e a raccorderla agli accessi tramite scale e ascensore. Da valutare la possibile aggiunta di spazi bookshop e caffetteria.

Per la costruzione dell'ambiente e dell'ascensore verranno scelti materiali compatibili e coerenti con il paesaggio, a basso impatto ambientale ma ad altissimo livello di qualità; come strutture in cristallo e acciaio, pavimentazioni con miscele di calce, terre naturali e inerti di differenti pozzolane romane.

Il progetto prevede inoltre, a livello dei Fori Imperiali, la valorizzazione di aree oggi non fruibili dal pubblico. Sarà così possibile implementare il percorso di visita, offrendo nuove prospettive visive ai visitatori. Ci si riferisce in primo luogo agli spazi delimitati dalle murature delle fondazioni dell'Accademia di San Luca, risalenti agli inizi degli anni Trenta del secolo scorso (su progetto di Gustavo Giovannoni), e alle due taberne del Foro di Cesare adiacenti a nord, ricostruite con i fondi per il Giubileo del 2000 (figg. 2-3).

In questi ambienti sarà possibile prevedere allestimenti museali con materiali lapidei provenienti dal Foro di Cesare. Il flusso dei visitatori da e per il nuovo accesso si legherà, a livello del Foro, tramite apposita passerella



al percorso di sicurezza già esistente.



*Fig. 2. Prospetto degli ambienti oggetto dell'intervento.*

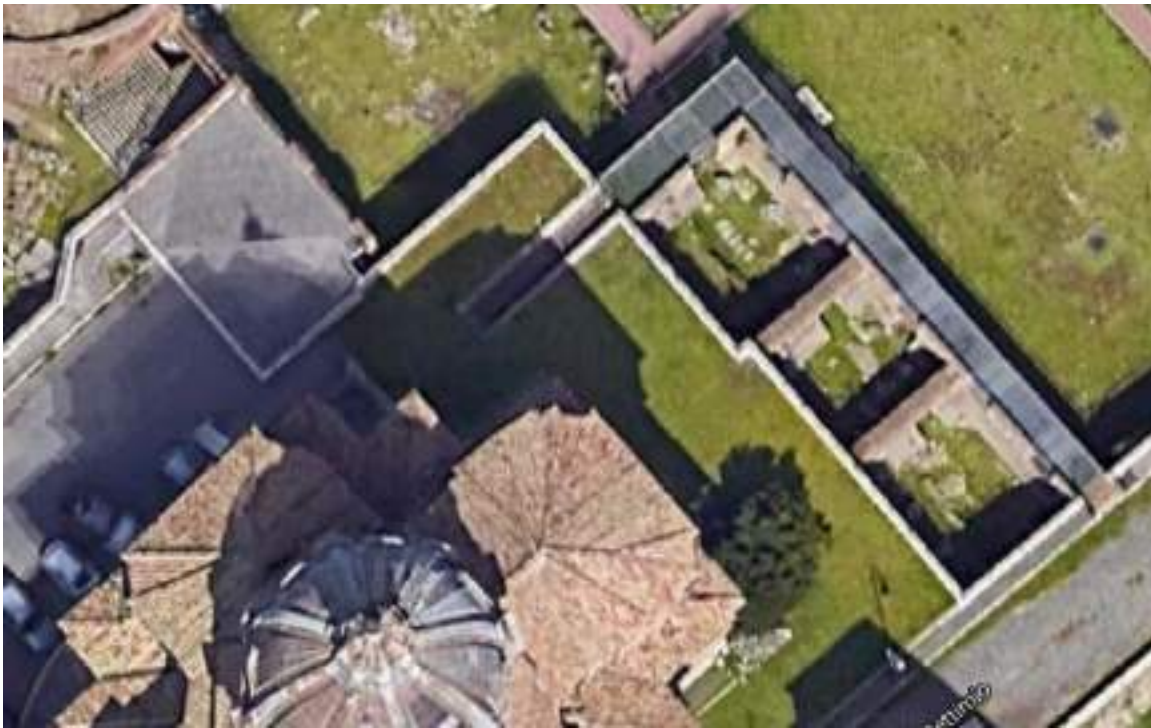

*Fig. 3. Vista dell'area dall'alto.*



## Cronoprogramma finanziario

Spese in conto capitale per la pianificazione e realizzazione degli interventi Giubileo 2025 (L. 234/2021 e L. 213/2023) [€]	Ripartizione risorse [€]				
	2022	2023	2024	2025	2026
1.098.000,00	0,00	21.960,00	87.840,00	494.100,00	494.100,00

## Cronoprogramma procedurale

Trimestre		Obiettivi	Indicatori
IV	2023	Progettazione di Fattibilità	Progetto di Fattibilità (Rilievi e Indagini)
I	2024	Approvazione PFTE (CdS, NO MIC, ecc.)	Conclusione Approvazioni PFTE
II	2024	Progettazione definitiva	Progetto Definitivo
III	2024	Verifica e validazione Progetto Definitivo	Avvio progettazione esecutiva
IV	2024	Progettazione esecutiva	Pubblicazione bando di gara
I-II	2025	Gara appalto	Verbale consegna Lavori
III-IV	2025	Esecuzione Lavori	SAL
I-III	2026	Esecuzione Lavori	SAL
IV	2026	Collaudo	Certificato di collaudo





Presidenza  
del Consiglio dei Ministri

Commissario Straordinario per il Giubileo 2025

ROMA



## GIUBILEO 2025 – PROGRAMMA DETTAGLIATO DEGLI INTERVENTI

L. 30 dicembre 2021, n. 234 e ss.mm.ii, "Bilancio di previsione dello Stato per l'anno finanziario 2022 e bilancio pluriennale per il triennio 2022-2024"

### INTERVENTO N. 29

#### Centro Archeologico Monumentale - ambito via dei Fori Imperiali: concorso internazionale di progettazione per la riqualificazione e valorizzazione dell'area di via dei Fori Imperiali

**Amministrazione proponente:** Roma Capitale

**Ambito di intervento:** Riqualificazione e valorizzazione -Riqualificazione dello spazio pubblico

**CUP:** J83G22000250001

#### Costo dell'intervento

Importo totale	Risorse Giubileo 2025	Altre fonti di finanziamento
300.000,00 €	0,00 €	300.000,00 €

Bilancio Roma Capitale

#### Soggetto attuatore

Roma Capitale – Sovrintendenza Capitolina

#### Tipologia di intervento

#### Percentuale alla Società Giubileo 2025

Essenziale

0,00%



## Descrizione

---

Concorso di progettazione internazionale, ad un grado, ai sensi del Capo IV (art. 152 e seguenti) del D. Lgs. 18 aprile 2016, n. 50 e ss.mm.ii., per l'elaborazione del Progetto di Fattibilità Tecnico-Economica relativo a:

"Centro Archeologico Monumentale – Ambito Fori Imperiali: riqualificazione e valorizzazione dell'area di Via dei Fori Imperiali".

Il Concorso riguarda la progettazione PFTE relativa ai seguenti interventi attuativi del programma Giubilare di competenza della Sovrintendenza Capitolina:

- "Pedonalizzazione e riqualificazione di Via dei Fori Imperiali - € 10.500.000,00
- "Ampliamento e riqualificazione Centro Servizi in Via del Tempio della Pace" - € 1.830.000,00;
- "Valorizzazione dell'immagine urbana dell'Anello Archeologico" - € 1.586.000,00;
- " Collegamento trasversale Via Bonella" – € 1.100.000,00;
- "Collegamento trasversale Campo Carleo – S. Urbano"- € 2.743.000,00



## Cronoprogramma finanziario

---

Importo totale [€]	Ripartizione risorse [€]				
	2022	2023	2024	2025	2026
300.000,00	0,00	300.000,00	0,00	0,00	0,00

## Cronoprogramma procedurale

---

Trimestre	Obiettivi	Indicatori
II 2023	Predisposizione Documento di Indirizzo della Progettazione – Elaborazione Disciplinare e Bando di gara – Indizione gara.	Documento di indirizzo della progettazione Pubblicazione del bando di gara
III 2023	Presentazione proposte progettuali	
IV 2023	Esame da parte della Commissione giudicatrice. Conferenza dei Servizi – Acquisizione pareri – Perfezionamento PFTE – Verifica e Validazione PFTE	Validazione





Presidenza  
del Consiglio dei Ministri

Commissario Straordinario per il Giubileo 2025

ROMA



## GIUBILEO 2025 PIANO DETTAGLIATO DEGLI INTERVENTI

L. 30 dicembre 2021, n. 234 e ss.mm.ii, "Bilancio di previsione dello Stato per l'anno finanziario 2022 e bilancio pluriennale per il triennio 2022-2024"

### INTERVENTO N. 30

**Centro Archeologico Monumentale - ambito Parco archeologico del Celio:  
completamento allestimento Museo della Forma Urbis, giardino  
vitruviano, riqualificazione accesso al Claudianum, restauro Casina del  
Salvi**

**Amministrazione proponente:** Roma Capitale

**Ambito di intervento:** Riqualificazione e valorizzazione - Riqualificazione dello spazio pubblico  
CUP: J84H23000110001

#### Costo dell'intervento

Importo totale	Risorse Giubileo 2025	Altre fonti di finanziamento
1.587.000,00 €	1.587.000,00 €	0,00 €

#### Soggetto attuatore

Roma Capitale – Sovrintendenza Capitolina

#### Tipologia di intervento

#### Percentuale alla Società Giubileo 2025

Essenziale

0,60%





## Descrizione

---

Il recupero del complesso Museo della *Forma Urbis*, Casina del Salvi e Giardino Vitruviano (*Antiquarium Celio. Restauro manufatto archeologico prospiciente la Casina del Salvi. Valorizzazione e musealizzazione delle aree all'aperto e degli spazi interni della Casina del Salvi e dell'ex Palestra dei Vigili* Documentazione completa sull'appalto: <https://www.comune.roma.it/web/it/amministrazione-trasparente-atti-relativi-alle-procedure-perlaffidamento-di-appalti-pubblici.page?contentId=BGC461268>) ha coinvolto edifici e spazi diversi per storia e stato di conservazione nell'ambito di un settore per il quale è prevista una riqualificazione complessiva e globale anche dal punto di vista ambientale (vedi scheda "Recupero ambientale e riqualificazione delle aree verdi del Parco del Celio"): l'area verde, pur suddivisa secondo modalità diverse, è infatti il tessuto connettivo dell'intero settore.

Il Museo della *Forma Urbis* è in via di compimento, come pure la sistemazione degli spazi esterni. Per il Parco e tutti gli edifici è prevista la valorizzazione multimediale attraverso il finanziamento di Seconda Fase del progetto "Le porte del Celio, le chiavi della città" (Regione Lazio, bando a evidenza pubblica "Ricerca e sviluppo di tecnologie per la valorizzazione del patrimonio culturale" del DTC – Distretto Tecnologico per le nuove tecnologie applicate ai beni ed alle attività Culturali).

Con i fondi giubilari si completa questo articolato progetto e lo si arricchisce di ulteriori spazi e funzioni attraverso i seguenti ambiti di intervento:

- 1) Ambito di intervento *Museo*: nell'edificio del Museo della *Forma Urbis* si è previsto uno spazio espositivo dedicato al Celio, punto di partenza di percorsi di quartiere. Con il trasferimento in altra sede della Banda dei Vigili Urbani si rendono poi disponibili nuovi locali, tra i quali la grande sala prove utilizzabile per esposizioni/conferenze.
- 2) Ambito di intervento *Giardino Vitruviano*: è previsto il completamento dei percorsi del Giardino Vitruviano, che diventerà insieme un museo all'aperto e l'*hub* di un percorso culturale con nuovi servizi al pubblico.
- 3) Ambito di intervento *Casina del Salvi*: restituzione al pubblico della Casina del Salvi, sia attraverso il ripristino della originaria funzione di coffee-house sia per altre possibili finalità.
- 4) Ambito di intervento *Claudianum*: con la riqualificazione dell'accesso al *Claudianum* si persegue una dimensione globale attraverso un percorso spettacolare che distribuisce, senza appesantirli, flussi turistici di grande entità.

I quattro ambiti di intervento sono, nella loro diversità, tesi ad un recupero complessivo di tutte le potenzialità di un settore chiave dell'area centrale.

Specificamente all'ambito di intervento *Museo* si intende adeguare i locali liberati dalla Banda Musicale e contestualmente rivedere il progetto allestitivo. La revisione è resa necessaria dai nuovi spazi recuperati, che consentono di trasferire e organizzare i necessari ambienti di servizio in modo più razionale, permettendo altresì l'ampliamento degli spazi destinati all'esposizione. Contestualmente si deve provvedere alla progettazione per l'adeguamento dei locali recuperati a sala conferenze/auditorium e annessi servizi.

Nei locali destinati a sala conferenze/auditorium si deve provvedere alla fornitura di idonei arredi e impianti di amplificazione e proiezione e a quanto altro individuato come necessario in corso di



progettazione.

Per quanto riguarda il piano superiore della sala soppalcata, è prevista la realizzazione di laboratori e la conseguente fornitura degli elementi di arredo necessari (tavoli, sedie, scaffalature, pc, ecc.) e dei relativi servizi di attivazione.

Negli spazi museali l'allestimento include attività di movimentazione di materiale archeologico, nonché di fornitura di adeguati supporti laddove necessario.

Per i locali liberati dalla Banda Musicale, come per il resto dell'edificio, è necessario procedere ad una verifica degli impianti elettrici e ad una sistematica revisione degli infissi, del tetto e dell'intonaco esterno.

Riguardo il secondo ambito intervento *Giardino Vitruviano*, si intende completare la sistemazione museale all'aperto dei materiali epigrafici e architettonici, attraverso attività di movimentazione finalizzata all'allestimento e -laddove necessario- ricorrendo alla fornitura di supporti espositivi. Si tratta di attività che riguardano elementi marmorei anche di grandi dimensioni e peso la cui movimentazione richiede personale qualificato e macchinari specifici. Per i materiali esposti sono necessarie attività di pulizia e restauro. La sistemazione finale del giardino potrà richiedere ulteriori attività di completamento da definire, come -ad esempio- la copertura delle pedane di cemento con ciottolato o l'implementazione del verde.

Specificatamente all'ambito intervento *Casina del Salvi* si intende procedere affidando la progettazione ad un professionista esperto nel campo delle normative vigenti, relativamente alla realizzazione di tutto quanto attiene l'accessibilità (compresa la progettazione dell'ascensore sul lato destro dell'edificio, per la cui fattibilità si veda Indagini geognostiche nell'ambito dell'intervento *Claudianum*), i servizi igienici, gli spazi destinati a cucina e stoccaggio di generi alimentari e quelli a biblioteca e sala studio, nonché altre necessità/forniture che emergeranno in fase di progettazione. L'edificio si presenta in buone condizioni complessive -vista la recente ristrutturazione-, ma è non di meno necessario procedere ad una verifica degli impianti elettrici e una sistematica revisione degli infissi, porte e finestre, e del tetto. Da valutare in ambito progettuale la soluzione delle criticità connesse all'umidità dei locali seminterrati, e successiva bonifica. Si deve provvedere altresì all'allacciamento per la fornitura del gas all'edificio. In tutti gli ambienti della struttura dovrà essere predisposta l'accessibilità wi-fi.

Specificamente all'ambito di intervento *Claudianum* si è -come noto- in attesa del completamento del passaggio di proprietà delle emergenze monumentali perimetrali da parte dello Stato Città del Vaticano a Roma Capitale. L'acquisizione al patrimonio è funzionale alla manutenzione del monumento e alla possibilità di creare un collegamento concettuale -attraverso i percorsi storici del Celio- e panoramico tra Parco archeologico del Celio e Area Archeologica Centrale.

Sono state nel frattempo considerate tutte le potenziali criticità di un monumento che attende ad oggi un'opera complessiva di indagine e consolidamento.

Sono necessarie dunque delle attività preliminari alla progettazione che possono essere così riassunte: pulizia delle pendici afferenti il Parco archeologico e retrostanti la Casina del Salvi; rilievo archeologico delle strutture delle pendici afferenti il Parco Archeologico e retrostanti la Casina del Salvi; indagini geognostiche mirate sulle pendici di pertinenza del Parco Archeologico e sul lato destro della Casina del Salvi.



Tali indagini sono propedeutiche all'affidamento della progettazione esecutiva che tenga conto della situazione morfologica e archeologica e consenta poi la realizzazione del camminamento pedonale per accedere in sicurezza alla sommità del monumento.

	Importo totale	Risorse Giubileo 2025	Altre fonti di finanziamento
1) <i>Museo e Sala Polifunzionale</i>	€ 345.000	€ 345.000	€0
2) <i>Giardino Vitruviano</i>	€ 365.000	€ 365.000	€0
3) <i>Casina del Salvi</i>	€ 620.000	€ 620.000	€0
4) <i>Claudianum</i>	€ 257.000	€ 257.000	€0
<b>TOTALE</b>	<b>€ 1.587.000</b>	<b>€ 1.587.000</b>	<b>€0</b>



## Cronoprogramma finanziario

---

Spese in conto capitale per la pianificazione e realizzazione degli interventi Giubileo 2025 (L. 234/2021 e L. 213/2023) [€]	Ripartizione risorse [€]				
	2022	2023	2024	2025	2026
1.587.000,00	0,00	70.000,00	150.000,00	750.000,00	617.000,00

## Cronoprogramma procedurale

---

Semestre	Obiettivi	Indicatori
II/2023	Affidamento progettazione e incarichi tecnici	Affidamenti diretti
I/2024	Affidamento prospezioni per progettazione <i>Claudianum</i> Presentazione progetto ascensore della <i>Casina del Salvi</i> a Soprintendenza di Stato	
II/2024	Gara di appalto	
I/2025		Stipula contratto
II/2025	Esecuzione lavori	
I/2026	Esecuzione lavori	
II/2026		Certificato di collaudo





Presidenza  
del Consiglio dei Ministri

Commissario Straordinario per il Giubileo 2025

ROMA



## GIUBILEO 2025 – PROGRAMMA DETTAGLIATO DEGLI INTERVENTI

L. 30 dicembre 2021, n. 234 e ss.mm.ii, "Bilancio di previsione dello Stato per l'anno finanziario 2022 e bilancio pluriennale per il triennio 2022-2024"

### INTERVENTO N. 31

## Centro Archeologico Monumentale - ambito parco archeologico del Celio: recupero ambientale e riqualificazione aree verdi del parco del Celio

**Amministrazione proponente:** Roma Capitale

**Ambito di intervento:** Riqualificazione e valorizzazione - Riqualificazione dello spazio pubblico  
**CUP:** J88E22000450004

#### Costo dell'intervento

Importo totale	Risorse Giubileo 2025	Altre fonti di finanziamento
2.440.000,00 €	2.440.000,00 €	0,00 €

#### Soggetto attuatore

Roma Capitale – Dipartimento Tutela Ambientale

#### Tipologia di intervento

#### Percentuale alla Società Giubileo 2025

Essenziale

0,20%



## Descrizione

---

Il Parco del Celio presenta attualmente una disomogeneità nel rapporto con l'area circostante. La dislocazione ad un rilevato superiore rispetto alla quota degli assi stradali sottostanti, Via di S.Gregorio, Via Celio Vibenna, crea una separazione fisica, ma anche del *continuum* con la Piazza del Colosseo e le aree verdi circostanti, riqualificate recentemente, nel 2021 in affaccio sui due assi sopracitati. L'intervento intende far dialogare l'area del Celio con la zona del Parco archeologico del Colosseo, il Palatino, il complesso della Casina del Salvi e l'area dell'Antiquarium, in un insieme paesaggistico di suggestioni visive ed emotive, ma anche di fruizione nell'immediato.

### INTERVENTI Il dialogo con le preesistenze

**Area in acclive lungo Via di S.Gregorio** a partire dalla Casina Vignola Boccapaduli fino a Viale Celio Vibenna in corrispondenza di Via Claudia.

Il recente intervento di riassetto delle aiuole antistanti al Colosseo, poste lungo Via Celio Vibenna, frutto di una ricerca filologica su specie vegetali e soluzioni architettoniche di scelta, ci invita a stabilire una continuità di dialogo.

**Interventi** - Bonifica vegetazionale di tutta l'area della spalletta in affaccio su Via di S.Gregorio e Viale Celio Vibenna con scelta selettiva delle specie presenti. Limitazione delle numerose piante di oleandro presenti che impediscono una visuale aperta sul paesaggio circostante. Posa in opera di parapetti in ferro, della stessa tipologia presente in situ, sul lato superiore della scarpata su Via di S.Gregorio e nelle zone necessarie alla sicurezza dell'utenza (Viale del Celio in affaccio su Viale Celio Vibenna, ecc.)

Messa a dimora di specie, della famiglia delle rosacee, tipo *Rosa gallica versicolor* e *Rosa damascena bifera (riflorente)* nell'area in corrispondenza di tutta la curva di Via Celio Vibenna e lungo alcuni tratti di Via S. Gregorio e Viale del Celio. Le altre piantagioni arbustive, di tipologia di tradizione antica (riferimento alle descrizioni di Plinio il Vecchio, affreschi, ecc), con un massimo sviluppo in altezza di cm 50, saranno poste a dimora in aree non impattanti sul paesaggio, con citazioni di modelli strutturali filologici di preesistenze del sito. Sarà realizzato un impianto di irrigazione lungo le aree interessate dalle nuove piantagioni arbustive e lungo i binari del tram.

Unificazione delle aree a verde tra l'ambito di affaccio su di Via Celio Vibenna e l'area del Claudium con eliminazione di parte della recinzione presente in situ. Archeotram su binari nel verde, evitando uso di asfalto.

In continuità con la scalinata esistente, di accesso all'ingresso sud del Colosseo sul lato opposto di Via Celio Vibenna, predisposizione di un percorso, attiguo al muro in laterizi in Via Celio Vibenna, in terra stabilizzata, adatto a persone con disabilità, vicino all'attuale scalinata sul colle Celio, allo scopo di invitare il visitatore alla conoscenza dell'antistante "Parco archeologico del Celio" e delle sue peculiarità: Archeotram, Antiquarium, Casina Salvi, aree archeologiche, punto ristoro, ecc. L'attraversamento potrebbe, in una prima fase, essere regolato da un semaforo pedonale, come avviene già in Via di S. Gregorio di fronte all'ingresso agli Horti Farnesiani.

Creazione di un Belvedere sul pianoro sommitale, della stessa tipologia di quello antistante del Colosseo, in affaccio su Via Celio Vibenna che permetta un'ampia veduta sull'area del Colosseo, il



Colle Palatino, la zona archeologica sotto il *Claudium* l'area della *Casina del Salvi*, l' *Antiquarium*, al fine di ottenere una percezione di continuità visive, ma anche di fruizioni spaziali di interconnessione tra di essi. Il pianoro, di forma derivante da una curva di livello naturale che la definisce, sarà connotato da un ampio spazio aperto in corrispondenza della curva in via Celio Vibenna, antistante all'altro Belvedere sul Colosseo (cfr planimetria allegata), per permettere una sosta pedonale di osservazione da parte del visitatore. Questo ampio spiazzo sarà in collegamento alla creazione di una nuova passeggiata lungo tutto l'argine su Via di S.Gregorio che si snoderà intorno all'area dell'Antiquarium

**Area Antiquarium** – Sistemazione dell'area verde, a giardino, presso l'Antiquarium, creazione di un affaccio con vista sul Palatino, Colosseo e Colle Celio. Realizzazione di un percorso multifunzionale per raggiungere e far dialogare l'Antiquarium, l'Archeotram, il Claudium, il lato della Casina del Salvi in un *unicum organico*.

**Impianto di illuminazione** – Tutta l'area verrà illuminata sia con potenziamento illuminante, utilizzando i pali dei lampioni di illuminazione stradale esistenti, sia con proiettori a led, con studio mirato e puntuale, su reperti e piante, del tipo già realizzato nell'area del Colosseo.

Il progetto è propedeutico alla volontà di apertura dei numerosi attuali cancelli presenti nel Parco del Celio, allo scopo di realizzare continuità nei vari ambiti della zona che hanno diverse competenze territoriali.

La dislocazione dei reperti archeologici di vario genere, presenti in alcune zone del Parco, andrà valutata con la Sovrintendenza capitolina, in maniera da offrire la massima tutela e valorizzazione del loro inserimento nel contesto paesaggistico del sito.

La planimetria di progetto allegata ha una definizione indicativa di massima, in carenza di materiale topografico specifico.

L'importo stimato dell'opera, secondo il finanziamento stanziato nel programma del Giubileo, è di Euro 2.440.000 (IVA inclusa).

In realtà, secondo quanto risulta dal Documento di Fattibilità, già redatto, date le varie lavorazioni e passaggi da compiere necessari a trasformare l'attuale situazione di degrado e disomogeneità delle zone, in un "parco archeologico", ivi compresa la eliminazione totale dell'asfalto nel sito, la somma stimata risulta di Euro 2.900.000,00; ciò anche tenendo in considerazione la superficie di mq 24.400 circa, interessata a questa fase di intervento.



## Cronoprogramma finanziario

Spese in conto capitale per la pianificazione e realizzazione degli interventi Giubileo 2025 (L. 234/2021 e L. 213/2023) [€]	Ripartizione risorse[€]				
	2022	2023	2024	2025	2026
2.440.000,00	0,00	500.000,00	1.000.000,00	500.000,00	440.000,00

## Cronoprogramma procedurale

Trimestre	Obiettivi	Indicatori
IV/2022 - I /2023	Progetto di Fattibilità (già redatto e approvato in Giunta)	
Attività successive alla pubblicazione del DPCM		
II/2023	Affidamento rilievi topografici del sito e rilievo di tutte le specie vegetali presenti. Documentazione fotografica. Inizio redazione Progetto Definitivo	
III/2023	Proseguimento redazione Progetto Definitivo e richiesta pareri preventivi	
IV/2023	Conferenza dei Servizi. Recepimento prescrizioni. Affinamento del progetto	
IV/2023	Redazione Progetto Esecutivo	
I/2024	Redazione Progetto Esecutivo – Verifica e Validazione – Approvazione Progetto esecutivo. (N.B. Si potrebbe approvare il progetto contestualmente con indizione gara)	
II/2024	Indizione gara Affidamento	
II/2024	Stipula contratto /Inizio lavori	
III/2024	Esecuzione lavori	
IV/2024	Esecuzione lavori	
I/2025	Esecuzione lavori	
II/2025	Esecuzione lavori	
III/2025	Esecuzione lavori	
IV/2025 – I/2026	Esecuzione lavori Fine lavori/Collaudato	







Presidenza  
del Consiglio dei Ministri  
Commissario Straordinario per il Giubileo 2025

ROMA



## GIUBILEO 2025 PROGRAMMA DETTAGLIATO DEGLI INTERVENTI

L. 30 dicembre 2021, n. 234 e ss.mm.ii, "Bilancio di previsione dello Stato per l'anno finanziario 2022 e bilancio pluriennale per il triennio 2022-2024"

### INTERVENTO N. 32 Centro Archeologico Monumentale - via dei Cerchi - Centro di documentazione e di ascolto del progetto CARMe

**Amministrazione proponente:** Roma Capitale

**Ambito di intervento:** Riqualificazione e valorizzazione - Riqualificazione dello spazio pubblico

**CUP:** J84H22001650001

#### Costo dell'intervento

Importo totale	Risorse Giubileo 2025	Altre fonti di finanziamento
2.410.000,00 €	1.220.000,00 €	1.190.000,00 € Fondi PNRR

#### Soggetto attuatore

Roma Capitale – Sovrintendenza Capitolina

#### Tipologia di intervento

Essenziale

#### Percentuale alla Società Giubileo 2025

0,60%



## Descrizione

---

Gli ambienti oggetto dell'intervento fanno parte dell'edificio realizzato nell'ultimo quarto dell'Ottocento, a partire da fabbricati esistenti, per ospitare il pastificio Pantanella. A seguito della sua acquisizione nel 1928 da parte del Governatorato, e del suo restauro a cura di Antonio Munoz nell'ambito del programma di demolizioni e risistemazione urbana dell'area tra Campidoglio e Aventino, l'edificio divenne il Palazzo dei Musei di Roma. Al suo interno trovarono posto il Museo dell'Impero Romano, inaugurato nel 1929 e, l'anno successivo, il primo nucleo del Museo di Roma. Con la chiusura dei musei nel 1939, a seguito dello scoppio della Seconda guerra mondiale ebbe termine la breve stagione di apertura al pubblico di questo edificio che nel secondo dopoguerra venne adibito a uffici comunali.

L'immobile di cui fanno parte i locali oggetto dell'intervento, strategicamente collocato a cerniera tra Campidoglio, Circo Massimo, Palatino e aperto verso l'ambito del Parco Archeologico dell'Appia, è stato oggetto di numerosi progetti di riqualificazione finalizzati alla realizzazione del *Museo di Roma*, da inquadrare all'interno del programma di valorizzazione dell'area che rientra nel Centro Archeologico Monumentale di cui all'articolo 37 delle N.TA. del P.R.G. vigente.

Gli ambienti oggetto dell'intervento, situati al piano terra dell'edificio, sono interessati anche da finanziamenti previsti dal PNRR, Missione 1: Digitalizzazione, Innovazione, Competitività, Cultura e Turismo - C3 Turismo e cultura 4.0 "CAPUT Mundi" Percorsi Giubilari 2025: Dalla Roma Pagana alla Roma Cristiana Intervento n. 65 (Edificio Via dei Cerchi: consolidamento, restauro conservativo e allestimento).

Per il finanziamento PNRR, destinato al consolidamento e al restauro degli ambienti in cui saranno allestiti spazi di deposito destinati a ospitare i materiali dell'Antiquarium, ambienti di lavoro e per esposizione dotati di sistemi multimediali di informazione, archiviazione e localizzazione dei materiali, è in corso di esecuzione il Progetto di Fattibilità Tecnico Economica.

L'intervento in oggetto prevede la creazione di un centro di documentazione e di ascolto del Progetto Carne, che possa fungere da polo informativo multifunzionale.

Per la migliore e più coerente realizzazione dei due interventi, si deve prevedere una stretta collaborazione in tutte le fasi della progettazione e della realizzazione dei lavori, in modo che spazi e funzioni possano essere definiti e declinati in modo sinergico.





Intervento n. 32 Centro Archeologico Monumentale - ambito via dei Cerchi/Circo Massimo





Presidenza  
del Consiglio dei Ministri  
Commissario Straordinario per il Giubileo 2025

Giubileo2025<sup>Spa</sup>

## GIUBILEO 2025 – PROGRAMMA DETTAGLIATO DEGLI INTERVENTI

L. 30 dicembre 2021, n. 234 e ss.mm.ii, "Bilancio di previsione dello Stato per l'anno finanziario 2022 e bilancio pluriennale per il triennio 2022-2024"

### INTERVENTO N. 33 Riqualificazione edificio servizi ai pellegrini lungo l'Itinerario delle Sette Chiese

**Amministrazione proponente:** Roma Capitale

**Ambito di intervento:** Riqualificazione e valorizzazione - Riqualificazione dello spazio pubblico

CUP: J83J22000790001

#### Costo dell'intervento

Importo totale	Risorse Giubileo 2025	Altre fonti di finanziamento
3.500.000,00 €	3.500.000,00 €	0,00 €

#### Soggetto attuatore

Società Giubileo 2025

#### Tipologia di intervento

#### Percentuale alla Società Giubileo 2025

Essenziale

1,80%



## Descrizione

---

L'edificio che ospita il "Farmer's Market Garbatella" sito in via Passino 22, Municipio Roma VIII, è di proprietà di Roma Capitale. Il fabbricato ospita le seguenti funzioni/attività: un Mercato Agricolo Comunale a Vendita Diretta, il coworking "Millepiani", il centro sociale "La strada".

L'edificio necessita di lavori di completamento e di adeguamento normativo, comprese le norme antincendio, interventi di rifacimento della tinteggiatura sia all'interno che sulle facciate esterne e può essere destinato ad ospitare servizi per i pellegrini che percorrano il vicino itinerario delle Sette Chiese. Gli spazi adibiti al "Farmer's Market Garbatella" risultano quasi allo stato grezzo con necessità di interventi di completamento e di manutenzione straordinaria.

In maniera sintetica risultano per il mercato i seguenti interventi: per i pavimenti in battuto di cemento dovrà essere effettuato un intervento al fine di renderlo idoneo anche dal punto di vista della sicurezza per i servizi e le attività commerciali di mercato ivi previste; nuovo impianto elettrico ed idrico, verificato l'imbotto alla pubblica fognatura, revisione e riparazione della guaina di impermeabilizzazione della copertura a terrazzo, interventi di rimozione delle barriere architettoniche sia all'interno che per gli accessi esterni, realizzazione di rampe, bagni esistenti anche ai fini della loro accessibilità, ed implementati nel numero prevedendoli sia per gli avventori che per gli operatori del mercato, realizzato impianto antincendio, modifica degli infissi e altri interventi finalizzati a valorizzare l'architettura dell'edificio, nell'ottica del mercato come uno spazio aperto e accessibile tutti i giorni.



## Cronoprogramma finanziario

Spese in conto capitale per la pianificazione e realizzazione degli interventi Giubileo 2025 (L. 234/2021 e L. 213/2023) [€]	Ripartizione risorse [€]				
	2022	2023	2024	2025	2026
<b>3.500.000,00</b>	0,00	0,00	700.000,00	2.500.000,00	300.000,00

## Cronoprogramma procedurale

Trimestre	Obiettivi	Indicatori
III/2022		
IV/2022		
I/2023		
II/2023		
III/2023		
IV/2023		
I/2024		
II/2024	Progettazione Definitiva	Progetto definitivo
III/2024	Conferenza dei Servizi	Chiusura CDS
IV/2024	Progettazione esecutiva	Progetto esecutivo
I/2025	Verifica e validazione	Validazione
II/2025	Indizione gara	Pubblicazione del bando di gara
III/2025	Affidamento	Stipula contratto
IV/2025	Esecuzione lavori	SAL I - avanzamento 20 %
I/2026	Esecuzione lavori	SAL II - avanzamento 60%
II/2026	Esecuzione lavori	SAL III - Avanzamento 90 %
III/2026	Collaudo	Conclusione lavori - Certificato di collaudo
IV/2026		





Presidenza  
del Consiglio dei Ministri  
Commissario Straordinario per il Giubileo 2025

Giubileo2025<sup>SpA</sup>

## GIUBILEO 2025 – PROGRAMMA DETTAGLIATO DEGLI INTERVENTI

L. 30 dicembre 2021, n. 234 e ss.mm.ii, "Bilancio di previsione dello Stato per l'anno finanziario 2022 e bilancio pluriennale per il triennio 2022-2024"

### INTERVENTO N. 34 Restauro delle edicole votive del centro storico di Roma

**Amministrazione proponente:** Roma Capitale

**Ambito di intervento:** Riqualificazione e valorizzazione – Riqualificazione dello spazio pubblico  
**CUP:** J89D23000070001

#### Costo dell'intervento

Importo totale	Risorse Giubileo 2025	Altre fonti di finanziamento
1.000.000,00 €	1.000.000,00 €	0,00 €

#### Soggetto attuatore

Società Giubileo 2025

#### Tipologia di intervento

#### Percentuale alla Società Giubileo 2025

Essenziale

1,80%





## Descrizione

---

Le edicole votive sono presenti nella città di Roma sin dall'antichità con la funzione di proteggere i quartieri con carattere apotropaico e propiziatorio. Con l'avvento del Cristianesimo sono moltiplicate - attualmente solo nel Centro Storico se ne contano circa 470 - e a diventare un elemento caratterizzante il paesaggio urbano. A partire dal Giubileo del 1975 e fino al Grande Giubileo del 2000 il Comune di Roma, d'intesa con il Vicariato e il Ministero dei Beni Culturali, ne ha promosso la conoscenza e la valorizzazione, attraverso attività di studio, ricerca e catalogazione, e realizzato il



restauro di numerosi esempi di questo importante e particolare patrimonio artistico.

Con il termine "edicola sacra" sono indicati numerosi manufatti e qualche piccola cappella che hanno come motivo unificante la presenza al loro interno di una immagine sacra. Le loro forme variano dai piatti in maiolica invetriata e dai semplici medaglioni con cornici in stucco, tutt'al più decorati da nastri, alle soluzioni più complesse, dove elementi architettonici (pilastri, cornici, timpani, ecc.), modellati scultorei (putti, cherubini, raggiera,

ecc.) si fondono dando vita, in epoca barocca, a composizioni altamente scenografiche e spettacolari. Di norma gli elementi che la compongono sono: l'immagine votiva, il timpano, la mensola o il cartiglio, il baldacchino, il lume. Attorno alle edicole più venerate sono a volte presenti anche numerosi ex voto e lapidi con iscrizioni.

Vari i materiali (marmo, travertino, legno, stucco, ceramica, metalli vari, pietre) e le tecniche esecutive (dipinti, sculture, rilievi, mosaici, terrecotte, ecc.) e ne rendono problematica, se non difficile la conservazione. Infatti, l'esposizione continua agli agenti inquinanti, alle precipitazioni atmosferiche, alle escursioni termiche, da cui derivano tutta una serie di fenomeni di degrado (depositi di polveri e smog, usura dei materiali, presenza di microorganismi biodeteriogeni) rendono necessari interventi costanti di manutenzione e restauro.

L'intervento prevede il restauro di alcune delle edicole presenti nel centro storico, compresa una parte di quelle già restaurate per il Giubileo del 2000, che complessivamente furono 84, suddivise in 13 rioni.

La Sovrintendenza Capitolina, nell'ambito del suo ruolo di soggetto proponente, fornisce gli indirizzi alla progettazione sull'intero intervento e svolge l'attività di coordinamento per l'esecuzione dei lavori sul territorio capitolino.





## Cronoprogramma finanziario

Spese in conto capitale per la pianificazione e realizzazione degli interventi Giubileo 2025 (L. 234/2021 e L. 213/2023) [€]	Ripartizione risorse [€]				
	2022	2023	2024	2025	2026
<b>1.000.000,00</b>	0,00	200.000,00	400.000,00	400.000,00	0,00

## Cronoprogramma procedurale

Trimestre	Obiettivi	Indicatori
I/2023		
II/2023	Progettazione FTE	Affidamento
III/2023	Progettazione FTE	Progetto
IV/2023	Progettazione Definitivo/esecutivo	Affidamento e Progetto
I/2024	Progettazione Definitivo/esecutivo	Verifica e validazione
II/2024	Gara Lavori	Pubblicazione bando di gara
III/2024	Esecuzione lavori	Verbale inizio lavori
IV/2024	Esecuzione lavori	anticipazione
I/2025	Esecuzione lavori	I SAL
II/2025	Esecuzione lavori	II SAL
III/2025	Esecuzione lavori	III SAL
IV/2025	Esecuzione lavori	Verbale fine lavori
I/2026	Collaudo	Certificato Regolare esecuzione
II/2026		
III/2026		
IV/2026		





Presidenza  
del Consiglio dei Ministri

Commissario Straordinario per il Giubileo 2025



Ministero delle Infrastrutture e dei Trasporti  
PROVVEDITORATO INTERREGIONALE PER LE OPERE PUBBLICHE  
PER IL LAZIO, L'ABRUZZO E LA SARDEGNA

## GIUBILEO 2025 – PROGRAMMA DETTAGLIATO DEGLI INTERVENTI

L. 30 dicembre 2021, n. 234 e ss.mm.ii, "Bilancio di previsione dello Stato per l'anno finanziario 2022 e bilancio pluriennale per il triennio 2022-2024"

### INTERVENTO N. 35 Razionalizzazione e riqualificazione caserme dei Carabinieri nella città di Roma

**Amministrazione proponente:** Ministero delle Infrastrutture e dei Trasporti

**Ambito di intervento:** Riqualificazione e valorizzazione - Riqualificazione dello spazio pubblico  
**CUP:** D88J23000020001

#### Costo dell'intervento

Importo totale	Risorse Giubileo 2025	Altre fonti di finanziamento
10.000.000,00 €	10.000.000,00 €	0,00 €

#### Soggetto attuatore

MIT - Provveditorato Interregionale per le Opere Pubbliche per il Lazio, L' Abruzzo e la Sardegna

#### Tipologia di intervento

#### Percentuale alla Società Giubileo 2025

Essenziale e indifferibile

0,20%



## Descrizione

---

Con la delibera n.101 del 23/12/2015 il CIPE pubblicata sulla GURI n.60 in data 12/03/2016, in ultimo integrata dalla delibera CIPE 15/12/2020 n.77/2020, ha assegnato l'importo di 12.110.000 euro a favore del Ministero dell'interno per la realizzazione di un piano di interventi per la sicurezza urbana di Roma che prevede la ristrutturazione di una serie di immobili esistenti a presidi in uso all'arma dei Carabinieri ad oggi riconducibili ai seguenti 4 compendi: Via del Trullo, Via dei Tordi, Via Cocco Ortu, Via Appiani.

La attuazione del già menzionato programma ha da subito evidenziato una serie di difficoltà riconducibili alle seguenti fattispecie, insufficiente dotazione finanziaria, indisponibilità giuridica degli immobili, presenza di occupazioni abusive degli stessi e mancato adeguamento del piano regolatore comunale alla mutata funzione. L'emergenza pandemica legata al COVID-19 e la conseguente anomala evoluzione del mercato delle costruzioni ha introdotto ulteriori difficoltà. Inoltre, il fabbisogno infrastrutturale complessivo si è incrementato per la nuova acquisizione di immobili ricompresi nel compendio di via del Trullo.

In definitiva, al fine di massimizzare il risultato sulla sicurezza urbana, è stato necessario intervenire sugli edifici attraverso l'individuazione dei seguenti 5 stralci funzionali.

- Lavori di ristrutturazione del Complesso immobiliare ex Caserma "Donato" via del Trullo (CUP D81H16000170001) attraverso il quale uno dei tre edifici assegnati all'Arma dei Carabinieri provenienti dalla dismissione della caserma di via del Trullo da parte dall'esercito viene rifunzionalizzata a stazione dei Carabinieri
- Primo stralcio dei lavori di ristrutturazione dell'Ex edificio scolastico di via dei Tordi in Roma (CUP D81B16000340001) attraverso il quale un edificio scolastico dismesso dal Comune di Roma viene rifunzionalizzato a Caserma dei Carabinieri
- Primo stralcio dei lavori di ristrutturazione dell'Ex edificio scolastico di via dei Cocco Ortu in Roma (CUP D81E16000360001) attraverso il quale una porzione dell'edificio scolastico dismesso dal Comune di Roma viene rifunzionalizzato a Caserma dei Carabinieri
- Primo stralcio dei lavori di ristrutturazione dell'Ex edificio scolastico di via dei Appiani in Roma (CUP D81E16000370001) attraverso il quale una porzione dell'edificio scolastico dismesso dal Comune di Roma viene rifunzionalizzato a Caserma dei Carabinieri
- Secondo stralcio dei lavori di ristrutturazione dell'Ex edificio scolastico di via dei Cocco Ortu in Roma attraverso il quale una ulteriore porzione dell'edificio scolastico dismesso dal Comune di Roma viene rifunzionalizzato a Caserma dei Carabinieri

Il costo complessivo del completamento delle 4 caserme, anche alla luce dei recenti incrementi dei costi delle costruzioni, è stato stimato in euro 17.210.000,00.

In tale contesto, con il presente progetto, si prevede di realizzare un ulteriore stralcio esecutivo che riduca il divario fra il pieno soddisfacimenti del quadro esigenziale così come rideterminato.

Il progetto di completamento finanziato sulle Risorse Giubileo 2025 consente di pervenire ai seguenti risultati:

1. Completamento della ristrutturazione del compendio di via Appiani che comprende l'intervento sulle porzioni di edificio non trattate, la ristrutturazione dell'alloggio del custode, le sistemazioni esterne
2. Completamento della ristrutturazione del compendio di via Cocco Ortu che comprende l'intervento sulle porzioni di edificio non trattate, la ristrutturazione dell'alloggio del custode, le sistemazioni esterne
3. Completamento della ristrutturazione del compendio di via dei Tordi che comprende l'intervento alle sistemazioni esterne ivi comprese le opere di difesa passiva del compendio
4. Ristrutturazione dell'edificio A (seconda dei tre edifici) da destinare ad alloggi ed officina del compendio di via del Trullo



La progettazione esecutiva unitaria potrà consentire la migliore ripartizione delle risorse.



## Cronoprogramma finanziario

Spese in conto capitale per la pianificazione e realizzazione degli interventi Giubileo 2025 (L. 234/2021 e L. 213/2023) [€]	Ripartizione risorse [€]				
	2022	2023	2024	2025	2026
<b>10.000.000,00</b>	0,00	0,00	5.000.000,00	4.500.000,00	500.000,00

## Cronoprogramma procedurale

Trimestre	Obiettivi	Indicatori
I/2023		
II/2023	Affidamento del servizio di Progettazione esecutiva	Determina di affidamento
III/2023	Contrattualizzazione del servizio di progettazione esecutiva	Contratto
IV/2023	Esecuzione del servizio di progettazione esecutiva e approvazione del progetto	Verifica del progetto
I/2024	Affidamento e contrattualizzazione dei lavori di esecuzione	Contratto
II/2024	Consegna dei lavori	Verbale di consegna
III/2024	Esecuzione dei lavori	% di avanzamento finanziario
IV/2024	Esecuzione	% di avanzamento finanziario
I/2025	esecuzione	% di avanzamento finanziario
II/2025	esecuzione	% di avanzamento finanziario
III/2025	esecuzione	% di avanzamento finanziario
IV/2025	esecuzione	% di avanzamento finanziario
I/2026	Ultimazione	% di avanzamento finanziario
II/2026	Stato finale	Relazione sullo stato finale
III/2026	colludo	Collaudo
IV/2026	Approvazione atti finali di collaudo	Decreto di approvazione della contabilità finale





Presidenza  
del Consiglio dei Ministri

Commissario Straordinario per il Giubileo 2025



## GIUBILEO 2025 – PROGRAMMA DETTAGLIATO DEGLI INTERVENTI

L. 30 dicembre 2021, n. 234 e ss.mm.ii, "Bilancio di previsione dello Stato per l'anno finanziario 2022 e bilancio pluriennale per il triennio 2022-2024"

### INTERVENTO N. 36

## Sistemazione dell'ingresso alla Città Universitaria su viale Regina Elena e riqualificazione dello spazio pubblico

**Amministrazione proponente:** Sapienza Università di Roma

**Ambito di intervento:** Riqualificazione e valorizzazione - Riqualificazione dello spazio pubblico  
**CUP:** B87G22001050001

#### Costo dell'intervento

Importo totale	Risorse Giubileo 2025	Altre fonti di finanziamento
2.500.000,00 €	2.500.000,00 €	0,00 €

#### Soggetto attuatore

Sapienza Università di Roma

#### Tipologia di intervento:

#### Percentuale alla Società Giubileo 2025

Essenziale

0,20 %





## Descrizione

---

La proposta presentata, e verificata nell'ambito di una ricerca dal titolo "La città come cura e la cura della città" che si occupava dello spazio urbano in relazione al benessere dei cittadini, lavora sul tema dell'implementazione della mobilità sostenibile e della riqualificazione urbana nella direzione di nuove politiche green in rapporto agli spazi di Sapienza e del Policlinico Umberto I nel tessuto della città. Essa prevede la realizzazione di piste ciclabili e la valorizzazione del trasporto pubblico, la razionalizzazione del traffico veicolare, la creazione spazi pubblici di sosta, sia attraverso la riqualificazione delle aree verdi presenti o di nuova progettazione (ad esempio, quelle interne alle sedi Sapienza e quelle di piazzale del Verano e di largo Passamonti, tutte potenziali "oasi urbane"), sia con la realizzazione di una sequenza di "piazze" tenute insieme da nuovi tracciati pedonali, che si diramano attorno a Sapienza verso la città. Tra gli interventi previsti vi è il ridisegno della sezione stradale dell'intero viale Regina Elena da piazzale del Verano fino a piazza Sassari, la cui realizzazione è prevista in tre fasi, con l'obiettivo di renderlo attuabile in momenti diversi e successivi, nonché con differenti risorse.

La parte per la quale si chiede qui il finanziamento è il tratto di fronte alla città universitaria, che prevede la sistemazione dei marciapiedi e delle aree pedonali limitrofe alla proprietà Sapienza tra viale Ippocrate e l'ingresso alle varie sedi dell'Università, la rimodulazione dei muri di recinzione delle sedi di Sapienza, sia verso la città universitaria che verso l'ex complesso Regina Elena. Più precisamente:

1. Il primo livello d'intervento riguarda la parte delle recinzioni antistanti l'ingresso alla Città Universitaria e quelle relative al passaggio verso le sedi del Castro Laurenziano, dentro all'Ex-Istituto Regina Elena. Il progetto prevede di rafforzare la connessione trasversale tra queste sedi e vuole valorizzare, restituendo una certa riconoscibilità, questa seconda "Porta della Sapienza", attraverso l'utilizzo di rivestimenti lapidei – in maniera analoga al travertino che riveste le facciate più importanti delle sedi universitarie che si affacciano sullo spazio iconico e centrale di piazza della Minerva – e l'inserimento di una serie di piccoli servizi e allestimenti urbani. La rimodulazione della recinzione prevede la riconfigurazione dell'accesso a Sapienza sul lato della città universitaria con la costruzione di una pensilina, un nuovo cancello e strutture di supporto per la segnaletica universitaria, la riqualificazione del Sapienza Store che viene dotato di una vetrina anche su strada, la creazione di un'area di pertinenza all'aperto del bar/caffetteria, che si apre anche verso viale Regina Elena, due spazi interni alla recinzione Sapienza di parcheggio per le biciclette, posti in anch'essi in diretta comunicazione con il viale.
2. Riguardo al secondo livello di intervento, per viale Regina Elena è previsto la riqualificazione degli spazi pedonali con il rifacimento dei marciapiedi di accesso alle sedi del Castro Laurenziano, alla sede Ex-Istituto Regina Elena che alla Città Universitaria. L'intervento consentirà una maggiore e migliore fruizione dello spazio pubblico e privato di Sapienza innalzando il livello di sicurezza e di accessibilità alle stesse sedi. Si viene così a

Intervento n. 36 Sistemazione dell'ingresso alla Città Universitaria su viale Regina Elena e riqualificazione dello spazio pubblico



costituire il nuovo sistema di accesso alle sedi di Sapienza nell'area prospiciente viale Regina Elena con la previsione di una nuova pavimentazione compatibile con le esigenze di tutela e compatibilità con le aree circostanti, di rinnovati arredi urbani come panchine, illuminazione, di nuove alberature e verde urbano, per mitigare l'irraggiamento solare e dare respiro allo spazio e rispondere alle crescenti richieste di attenzione verso l'importanza della natura in città.



## Cronoprogramma finanziario

Spese in conto capitale per la pianificazione e realizzazione degli interventi Giubileo 2025 (L. 234/2021 e L. 213/2023) [€]	Ripartizione risorse [€]				
	2022	2023	2024	2025	2026
2.500.000,00	0,00	200.000,00	800.000,00	1.500.000,00	0,00

## Cronoprogramma procedurale

Trimestre	Obiettivi	Indicatori
II/2023	Progettazione definitiva	Progetto definitivo
III/2023	Progettazione esecutiva	Progetto esecutivo
III/2023	Conferenza di Servizi, Verifica e validazione	Conclusione CdS Validazione
I/2024	Indizione gara Affidamento	Pubblicazione bando di gara Stipula contratto
III/2024	Esecuzione	SAL
IV/2024	Esecuzione	SAL
I/2025	Esecuzione	SAL
II/2025	Esecuzione	SAL
III/2025		
IV/2025	Collaudo	Certificato di collaudo

Intervento n. 36 Sistemazione dell'ingresso alla Città Universitaria su viale Regina Elena e riqualificazione dello spazio pubblico





Presidenza  
del Consiglio dei Ministri  
Commissario Straordinario per il Giubileo 2025



## GIUBILEO 2025 – PROGRAMMA DETTAGLIATO DEGLI INTERVENTI

L. 30 dicembre 2021, n. 234 e ss.mm.ii, "Bilancio di previsione dello Stato per l'anno finanziario 2022 e bilancio pluriennale per il triennio 2022-2024"

### INTERVENTO N. 37

## Rigenerazione urbana del centro storico di Ariccia: recupero e adeguamento della mobilità e della viabilità

**Amministrazione proponente:** Comune di Ariccia

**Ambito di intervento:** Riqualificazione e valorizzazione - Riqualificazione dello spazio pubblico

CUP: D77B22000320001

#### Costo dell'intervento

Importo totale	Risorse Giubileo 2025	Altre fonti di finanziamento
2.500.000,00 €	2.500.000,00 €	0,00 €

#### Soggetto attuatore

Comune di Ariccia (RM)

#### Tipologia di intervento

#### Percentuale alla Società Giubileo 2025

Essenziale

0,20%



## Descrizione

---

L'intervento di rigenerazione urbana del centro della Città di Ariccia e nello specifico il nuovo parcheggio pubblico interessa una serie di interventi mirati a valorizzare il Centro Storico della Città di Ariccia migliorandone l'aspetto, la funzionalità e l'accessibilità .

Le azioni di adeguamento della mobilità e della viabilità del centro storico riguarda le principali Vie del Centro storico, tra cui Via del Parco, Via Laziale, Via Flora, via Marcelliana, Via Rosa e Via dell'indipendenza.

L'intervento è finalizzato ad inserire nel tessuto cittadino lo strumento della "smart mobility" che è uno degli strumenti per ottenere uno sviluppo sostenibile delle città.

Il termine racchiude in sé una serie di elementi: la tecnologia, le infrastrutture per la mobilità (parcheggi, reti di ricarica, segnaletica, veicoli), le soluzioni per la mobilità (tra cui i modelli di new mobility) e le persone.

La smart mobility punta ad offrire un'esperienza di mobilità senza soluzione di continuità, dal primo all'ultimo miglio, che sia flessibile, integrata, sicura, on demand e conveniente.



Foto aerea centro storico Città di Ariccia

La mobilità urbana può essere innovata attraverso nuove tecnologie mobile e applicazioni in grado di integrare il trasporto pubblico, una migliore infrastruttura e il car sharing ( o comunque la condivisione di veicoli).

Smart mobility vuol dire anche green, che si tratti di auto elettriche o di piste ciclabili.

L'obiettivo finale dell'introduzione di una mobilità smart nelle nostre città è ridurre il traffico, ridurre l'inquinamento, creare flussi intelligenti e senza interruzioni, e rafforzare le economie di scala per promuovere una mobilità accessibile a tutti.



## Cronoprogramma finanziario

Spese in conto capitale per la pianificazione e realizzazione degli interventi Giubileo 2025 (L. 234/2021 e L. 213/2023) [€]	Ripartizione risorse [€]				
	2022	2023	2024	2025	2026
<b>2.500.000,00</b>	0,00	250.000,00	1.500.000,00	750.000,00	0,00

## Cronoprogramma procedurale

Trimestre	Obiettivi	Indicatori
I/2023		
II/2023		
III/2023	Progetto definitivo	Atto amministrativo di approvazione
IV/2023	Conferenza dei servizi	Conclusione C.d.s
I/2024	Progetto esecutivo	Atto amministrativo di approvazione
II/2024	Affidamento	Stipula contratto e anticipazione del 30%
III/2024		
IV/2024	Esecuzione	SAL relativo all'esecuzione dell'40% delle opere
I/2025		
II/2025		
III/2025	Esecuzione	SAL relativo all'esecuzione dell'80% delle opere
IV/2025	Collaudo	Certificato di collaudo
I/2026		
II/2026		
III/2026		
IV/2026		





Presidenza  
del Consiglio dei Ministri

Commissario Straordinario per il Giubileo 2025



## GIUBILEO 2025 – PROGRAMMA DETTAGLIATO DEGLI INTERVENTI

L. 30 dicembre 2021, n. 234 e ss.mm.ii, "Bilancio di previsione dello Stato per l'anno finanziario 2022 e bilancio pluriennale per il triennio 2022-2024"

### INTERVENTO N. 38

## Riqualificazione strada di accesso al Santuario della Mentorella (Percorso Wojtyla) a Capranica Prenestina

**Amministrazione proponente:** Comune di Capranica Prenestina

**Ambito di intervento:** Riqualificazione e valorizzazione - Riqualificazione dello spazio pubblico

**CUP:** E85F23000020001

### Costo dell'intervento

Importo totale	Risorse Giubileo 2025	Altre fonti di finanziamento
300.000,00 €	300.000,00 €	0,00 €

### Soggetto attuatore

Comune di Capranica Prenestina (RM)

### Tipologia di intervento

### Percentuale alla Società Giubileo 2025

Essenziale

0,20%



## Descrizione

---

In previsione del prossimo Giubileo del 2025 è volontà dell'Amministrazione intervenire su Via della Mentorella collocata nel territorio comunale di Capranica Prenestina, la quale collega il centro abitato al Santuario Madre delle Grazie della Mentorella, il più antico santuario mariano d'Italia e forse anche d'Europa. Il tratto stradale attualmente è caratterizzato da ammaloramenti della pavimentazione stradale. Gli interventi di manutenzione straordinaria e riqualificazione della Via della Mentorella, in particolare hanno il fine di efficientare ed ottimizzare la viabilità dell'intero territorio comunale che agevolerà la fruibilità e gli spostamenti dei pellegrini e dei turisti che giungeranno al Santuario della Mentorella e che vorranno anche raggiungere una così importante luogo storico-religioso, frequentato in numerose occasioni di riposo e raccoglimento anche dal Papa Giovanni Paolo II.

### Cenni storici

In Italia scopriamo numerose tracce di san Casimiro, patrono della Lituania. Una di queste si trova a 60 chilometri di distanza dalla capitale, sui Monti Prenestini, vicino a Capranica Prenestina. Qui è situato il leggendario santuario Madre delle Grazie della Mentorella. Si narra che nel II secolo qui avvenne la conversione al cristianesimo del tribuno romano Placido Tertullo Anicio, successivamente celebrato con il nome di Sant'Eustachio, morto come martire cristiano. Due secoli dopo l'imperatore Costantino fece edificare a Mentorella una basilica, nel 335 consacrata da papa Silvestro I.

Nel VI secolo la basilica venne donata ai Benedettini che se ne presero cura fino al XV secolo. Abbandonata per un paio di secoli, nel 1661 fu presa in carico dal gesuita Athanasius Kircher che si occupò di restaurarla. Padre Kircher era convinto che Mentorella fosse tra i dodici monasteri fondati da san Benedetto e che il santo avesse vissuto in una grotta non distante dal santuario. Nel 1857 papa Pio IX donò il santuario della Mentorella alla Congregazione della Resurrezione di nostro Signore Gesù Cristo. I monaci della Congregazione se ne prendono cura tuttora. La Congregazione fu fondata nel 1836. I suoi cofondatori e i primi membri provenivano dai territori del Granducato della Lituania: dopo l'insurrezione contro l'impero russo nel 1830-1831 il polacco Bogdan Jasinski (1807-1840) e il bielorusso Piotr Semenenko (1814-1886), dal voivodato della Podlachia, e il lituano Juozapas Jeronimas Kaisevičius (1812-1873) da Gelgaudiškis, distretto di Šakiai, fuggirono in Francia. Kaisevičius, un prete cattolico, dottore di teologia e scrittore, nel 1857 visse e lavorò a Mentorella.

Il santuario della Mentorella fu un luogo speciale e meta di pellegrinaggio di Papa Giovanni Paolo II, che l'ha visitato quasi quaranta volte. Il papa scoprì questo luogo unico, nascosto tra i monti, durante i suoi viaggi a Roma, mentre era ancora un giovane sacerdote, successivamente lo frequentò da vescovo e da cardinale. Amava recarsi là a piedi, in solitudine, e salire fino al santuario in cima al monte lungo un sentiero ripido, oggi chiamato il sentiero di Karol Wojtyła. Il primo viaggio oltre le mura di Roma del papa, tredici giorni dopo la proclamazione, fu proprio al santuario della Mentorella.

Nel VI secolo la basilica venne donata ai Benedettini che se ne presero cura fino al XV secolo. Abbandonata per un paio di secoli, nel 1661 fu presa in carico dal gesuita Athanasius Kircher che si occupò di restaurarla. Padre Kircher era convinto che Mentorella fosse tra i dodici monasteri fondati da san Benedetto e che il santo avesse vissuto in una grotta non distante dal santuario.





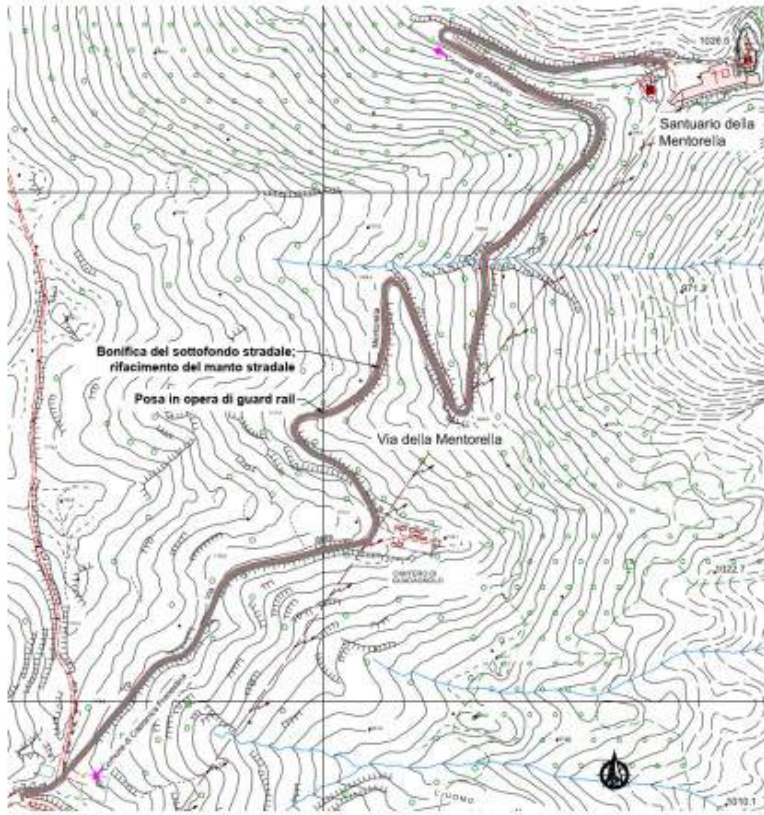

**DESCRIZIONE DEI LAVORI DA REALIZZARE**

Il progetto prevede la realizzazione delle seguenti opere:

- rifacimento del manto stradale, con opere di bonifica dello strato di sottofondo ove necessario;
- realizzazione cunette in cls per il convogliamento delle acque meteoriche;
- posa in opera di guard-rail ove necessario;
- realizzazione di idonea segnaletica orizzontale.



Secoli fa la navata centrale all'interno del santuario della Mentorella fu per intero ricoperta di affreschi. Oggi le pareti del santuario conservano gli affreschi risalenti al XVII e al XIX secolo. Su una delle pareti troviamo l'affresco del XIX secolo raffigurante san Casimiro, patrono della Lituania e della gioventù. L'affresco è decorato con gli scudi araldici della Polonia e della Lituania: nella parte destra in alto è rappresentato Vytis lituano, mentre nella parte sinistra si trova l'Aquila polacca.



## Cronoprogramma finanziario

Spese in conto capitale per la pianificazione e realizzazione degli interventi Giubileo 2025 (L. 234/2021 e L. 213/2023) [€]	Ripartizione risorse [€]				
	2022	2023	2024	2025	2026
<b>300.000,00</b>	0,00	50.000,00	250.000,00	0,00	0,00

## Cronoprogramma procedurale

Trimestre	Obiettivi	Indicatori
I/2023	Progetto Definitivo	Atto amministrativo di approvazione progetto
II/2023	Acquisizioni pareri	Conclusione acquisizione progetti
III/2023	Progetto Esecutivo	Approvazione progetto (D.G.C.)
IV/2023	Affidamento lavori	Stipula dei contratti
I/2024	Esecuzione	Sal relativo all'esecuzione del 50% delle opere
II/2024	Esecuzione	Sal relativo all'esecuzione del 100% delle opere
III/2024	Collaudo	Certificato di collaudo
IV/2024		
I/2025		
II/2025		
III/2025		
IV/2025		
I/2026		
II/2026		
III/2026		
IV/2026		





Presidenza  
del Consiglio dei Ministri  
Commissario Straordinario per il Giubileo 2025



Comune di Colleferro

## GIUBILEO 2025 – PROGRAMMA DETTAGLIATO DEGLI INTERVENTI

L. 30 dicembre 2021, n. 234 e ss.mm.ii, "Bilancio di previsione dello Stato per l'anno finanziario 2022 e bilancio pluriennale per il triennio 2022-2024"

### INTERVENTO N. 39

### Recupero del Castello Vecchio - ex Chiesa e granaio a Colleferro

**Amministrazione proponente:** Comune di Colleferro

**Ambito di intervento:** Riqualificazione e valorizzazione - Riqualificazione dello spazio pubblico

**CUP:** D52F23000040007

#### Costo dell'intervento

Importo totale	Risorse Giubileo 2025	Altre fonti di finanziamento
1.100.000,00 €	1.100.000,00 €	0,00 €

#### Soggetto attuatore

Comune di Colleferro (RM)

#### Tipologia di intervento

#### Percentuale alla Società Giubileo 2025

Essenziale

0,20%



## Descrizione

---

Il Castello Vecchio, sito soprastante un'altura della Valle del Sacco e oggi in posizione periferica nell'abitato di Colleferro, è disposto in un contesto prevalentemente agricolo circondato dai resti della cinta muraria medievale che chiudeva un abitato adiacente. Il complesso ha una pianta regolare tendenzialmente rettangolare che raccoglie corpi di fabbrica di forma e datazione diverse, organizzati attorno a una corte centrale. L'accesso alla rocca avviene dal fronte nord-ovest, su cui si apre, in posizione centrale, un passaggio voltato a botte che conduce al cortile interno. Il Castello presenta uno stato di degrado avanzato, soprattutto legato alle condizioni di dissesto strutturale (vedi quadro fessurativo) e alla consistente presenza di vegetazione al di sopra degli elevati, i cui apparati radicali hanno comportato l'erosione in profondità dei giunti e del nucleo murario e la disgregazione della muratura. La mancata protezione dagli agenti atmosferici dovuta all'assenza delle coperture ha inoltre favorito la formazione di macchie, erosioni e mancanze dovute a un indebolimento generale in prossimità delle creste murarie. Significativi crolli si sono verificati nel corso del Novecento, specie dal secondo dopoguerra, coinvolgendo soprattutto gli elementi sommitali delle torri, gli orizzontamenti la parte sommitale degli elevati. Il corpo nord-ovest mostra la situazione più preoccupante, data la presenza di numerose lesioni dovute alla rotazione delle pareti longitudinali esterne che ha comportato il dissesto degli archi a sesto acuto che sorreggono. I contrafforti esterni non presidiano affatto la rotazione della parete alla quale sono addossati, come dimostrano gli evidenti distacchi, e sono stati a loro volta interessati da spostamenti relativi, responsabili, fra l'altro, della cernierizzazione degli archi di collegamento. Ugualmente compromissori sono stati alcuni interventi di adattamento funzionale delle strutture, che hanno visto l'aggiunta di tettoie metalliche, oggi in gran parte ossidate, e di impianti in parte esposti all'esterno. Il progetto di messa in sicurezza prevede la realizzazione delle opere necessarie per la stabilizzazione della costruzione, mantenendo la consistenza attuale e predisponendone la piena accessibilità. e, successivamente, all'esecuzione di un rilievo esaustivo e di un piano di monitoraggio. Le opere previste sono finalizzate al presidio della fabbrica. Nello stesso tempo, esse vogliono assicurare le strutture residue rispetto ad altre perdite dovute a instabilità legate al degrado materiale, ad eventuali sollecitazioni sismiche e alle deformazioni connesse ai cedimenti fondali, oggi desumibili da quanto è possibile osservare come dissesti e condizioni di degrado murario. Per ripristinare la funzione portante delle murature che presentano evidenti mancanze si prevedono l'effettuazione di integrazioni e ripristini delle murature che possono essere realizzati, essendo generalmente puntuali, tramite l'impiego di trabattelli adeguati. La movimentazione dei materiali di risulta, ancora giacenti all'interno dell'edificio, sarà effettuata con bobcat o piccoli escavatori e con l'ausilio di 'carriole elettro-motorizzate'. I manti delle coperture residue subiranno una manutenzione finalizzata ad evitare le infiltrazioni.

Sul lato a sud est articolato con le due testate dei corpi ortogonali, ridotti a rudere, sorgono la piccola costruzione della ex chiesa, alterata ed adattata ad alloggio, il muro di chiusura e l'alta torre, usata come pollaio.

All'esterno una serie di pareti in gran parte crollate e di contrafforti (tra cui nell'angolo sud



completamente isolato), determinano un profilo irregolare e frastagliato. Il complesso, realizzato completamente in muratura e con solai lignei, è generalmente privo di intonaco, a meno delle parti interne e del tratto centrale a nord ovest."

L'intervento previsto prevede il recupero globale della chiesa posta all'interno delle mura del castello al fine di poterla adibire anche a luogo di celebrazione dei matrimoni ed eventualmente anche per altri eventi religiosi. Nonché prevedere il globale recupero funzionale dell'ex stalla da poter adibire luogo per manifestazioni ed eventi culturali



## Cronoprogramma finanziario

Spese in conto capitale per la pianificazione e realizzazione degli interventi Giubileo 2025 (L. 234/2021 e L. 213/2023) [€]	Ripartizione risorse[€]				
	2022	2023	2024	2025	2026
<b>1.100.000,00</b>	0,00	250.000,00	850.000,00	0,00	0,00

## Cronoprogramma procedurale

Trimestre	Obiettivi	Indicatori
I/2023		
II/2023	Progetto Definitivo	Atto amministrativo di approvazione
III/2023	Progetto Esecutivo	Atto amministrativo di approvazione
IV/2023	Affidamento	Stipula contratto e Anticipazione del 30%
I/2024	Esecuzione	SAL relativo all'esecuzione del 40% delle opere
II/2024		
III/2024		
IV/2024	Stato Finale (30%) e Collaudo	Certificato di Regolare Esecuzione e Certificato di Collaudo
I/2025		
II/2025		
III/2025		
IV/2025		
I/2026		
II/2026		
III/2026		
IV/2026		





## GIUBILEO 2025 – PROGRAMMA DETTAGLIATO DEGLI INTERVENTI

L. 30 dicembre 2021, n. 234 e ss.mm.ii, "Bilancio di previsione dello Stato per l'anno finanziario 2022 e bilancio pluriennale per il triennio 2022-2024"

### INTERVENTO N. 40

#### Realizzazione caserma dell'Arma dei Carabinieri a Fonte Nuova

**Amministrazione proponente:** Comune di Fonte Nuova

**Ambito di intervento:** Riqualificazione e valorizzazione - Riqualificazione dello spazio pubblico

**CUP:** D35G23000000004

#### Costo dell'intervento

Importo totale	Risorse Giubileo 2025	Altre fonti di finanziamento
4.260.000,00 €	1.200.000,00 €	3.060.000,00 €

Fondi Comune di Fonte Nuova

#### Soggetto attuatore

Comune di Fonte Nuova (RM)

#### Tipologia di intervento

#### Percentuale alla Società Giubileo 2025

Essenziale

0,20%



## Descrizione

---

Il progetto denominato "Realizzazione della Caserma dell'Arma dei Carabinieri" fa parte degli interventi previsti dal Programma Integrato di Intervento redatto in seguito ad una manifestazione di interesse avanzata dai in seguito ad una procedura di evidenza avviata dal Comune di Fonte Nuova con la pubblicazione di dell'Avviso pubblico per la manifestazione di interesse alla cessione di un'area per la realizzazione della caserma dell'arma dei Carabinieri ed alla successiva approvazione della proposta, avvenuta con Deliberazione della Giunta Comunale n.59 del 03.07.2020.

Il Programma Integrato di Intervento è stato adottato con Deliberazione del Consiglio Comunale n.62 del 16.11.2020, con la quale è stato approvato anche il progetto di fattibilità tecnica economica della caserma.

In base alla sottoscrizione del 13/09/2022 del "Protocollo d'intesa finalizzato alla realizzazione di un immobile da adibire a sede della Caserma dell'Arma dei Carabinieri di Fonte Nuova di recente Istituzione" da parte del Comune di Fonte Nuova, Il Ministero dell'Interno e l'Agenzia del Demanio, si sono stabiliti gli impegni dei sottoscrittori. In particolare il Comune di Fonte Nuova si è impegnato alla realizzazione della Caserma e a trasferire successivamente alla sua realizzazione la proprietà superficaria a favore dello Stato per la durata di 30 anni. L'Agenzia del Demanio si è impegna ad acquistare la proprietà superficaria della Caserma per anni 30 e consegnare contestualmente il fabbricato al Ministero dell'Interno che infine si è impegnato a ricevere in consegna in uso governativo il fabbricato.

Il progetto prevede la realizzazione di una Stazione media di tipo "A" idonea ad ospitare forze organiche fino a 14 unità e quattro alloggi di servizio con le caratteristiche previste dagli "Indirizzi per la progettazione di infrastrutture tipo" del Comando generale dell'Arma dei Carabinieri IV Reparto - SM - Ufficio Infrastrutture.

Gli aspetti dimensionali dell'intervento sono commisurati, entro i limiti normativamente previste, ai Parametri dimensionali orientativi per la progettazione di infrastrutture tipo, forniti dal Comando Generale dell'Arma dei Carabinieri IV Reparto - SM - Ufficio Infrastrutture, relativi ad una "Stazione media tipo A" che prevede una superficie calpestabile di almeno 940 mq su un lotto di 1000/1200 mq con annessi 4 alloggi da 110 mq e dovranno essere comunque adeguati alle specifiche esigenze logistico-operative dei reparti interessati che verranno indicate dai preposti uffici dell'Arma nella successiva fase progettuale esecutiva.

L'edificio, suddiviso in due parti funzionalmente autonome (locali logistici, di servizio e operativi ad uso proprio della caserma ed alloggi ad uso degli acquartierati) si sviluppa su cinque piani, di cui uno seminterrato, oltre ad un piano per locali tecnici e cantine posto in sommità per una superficie costruita complessiva di mq 2.138 così ripartita:

- Piano seminterrato: 450 mq di cui area parcheggi: 152 mq per una volumetria pari a 1.327,50;
- Piani fuori terra abitabili: 1.484 mq per una volumetria pari a 5.639,20 mc;
- Piano cantine e locali tecnici: 204 mq per una volumetria pari a 540,60 mc.





Da quanto sopra riportato risulta una volumetria costruita complessiva dell'intero edificio pari a 7.021,30 mc.

L'altezza dell'edificio varia dai 20,65 ml del prospetto ovest su via Nomentana ai 21,50 ml del prospetto est che affaccia sull'area del parcheggio pubblico.

L'altezza interpiano è di 2,95 ml per il piano seminterrato, di 3,80 ml per i piani fuori terra abitabili e di 2,65 ml per il piano dei locali tecnici.

Tutti i locali dei piani fuori terra abitabili sono controsoffittati per un'altezza interna netta pari a 2,85 ml.

L'area dove si prevede la realizzazione della caserma di 1.210 mq è attualmente libera da edificazioni ed incolta e pertanto non sono previste demolizioni con produzione di rifiuti.

Per la realizzazione dell'edificio si prevedono opere di sbancamento e rinterro di 600 mc circa con bilancio pressoché in equilibrio e limitati trasporti al di fuori del cantiere.

Sul lato a nord del lotto si prevede di realizzare una muratura di contenimento in c.a. al fine di mantenere inalterata la quota del terreno al confine dove si prevede di realizzare la recinzione perimetrale secondo gli "Indirizzi per la progettazione di infrastrutture tipo" del Comando generale dell'Arma dei Carabinieri IV Reparto - SM - Ufficio Infrastrutture, di altezza minima 2,40 ml composto, oltre che dalla fondazione, da una base in c.a. da 30 cm e da un'inferriata realizzata con profilati a c verticali in acciaio di altezza 2,10 ml.

La superficie coperta dall'edificio è di 385 mq, mentre le aree verdi e le superfici drenanti ammontano a 300 mq. Le restanti superfici del lotto carrabili e pedonali sono pavimentate in conglomerato bituminoso drenante o lastre in calcestruzzo.

Nelle aree verdi è prevista la piantumazione di otto nuove essenze arboree in luogo dell'abbattimento di un platano lungo la via Nomentana per consentire la realizzazione di uno degli accessi carrabili.

Il progetto della caserma dell'Arma dei Carabinieri prevede la realizzazione di un edificio destinato allo svolgimento delle attività istituzionali dell'Arma dei Carabinieri ed a quelle peculiari del Reparto, oltre che adatto ad ospitare in alloggi autonomi ed in camerate parte del personale di servizio.

Il principio di base su cui si basa il progetto deriva quindi essenzialmente dalla necessità di conciliare le diverse esigenze legate alle varie attività e funzioni presenti con la volontà di far assumere all'edificio un aspetto architettonico unitario e di forte riconoscibilità per la cittadinanza come punto di riferimento sul territorio.

Da questa dicotomia è nata l'idea di realizzare un corpo di fabbrica unitario ed austero articolato in più blocchi funzionali distinti per forma, dimensioni e finiture in stretto rapporto con le attività che vi si svolgono all'interno ed alla reciproca collocazione rispetto allo spazio circostante.

I diversi blocchi che costituiscono l'edificio si aggregano ed intersecano tra loro senza soluzione di continuità pur mantenendo una loro autonomia lessicale che ne caratterizza l'aspetto e li rende parte di un tutto unitario. La percezione dell'edificio da ogni diverso angolo visuale si caratterizza per il suo continuo rimando alla vista immediatamente successiva, conferendo all'intera composizione architettonica l'equilibrio dinamico frutto della ricerca progettuale sviluppata.



## Cronoprogramma finanziario

Importo totale [€]	Ripartizione risorse [€]				
	2022	2023	2024	2025	2026
<b>4.260.000,00</b>	0,00	1.704.000,00	1.704.000,00	852.000,00	0,00

Spese in conto capitale per la pianificazione e realizzazione degli interventi Giubileo 2025 (L. 234/2021 e L. 213/2023) [€]	Ripartizione risorse [€]				
	2022	2023	2024	2025	2026
<b>1.200.000,00</b>	0,00	480.000,00	480.000,00	240.000,00	0,00

## Cronoprogramma procedurale

Trimestre	Obiettivi	Indicatori
I/2023	Progetto Definitivo	Atto amministrativo di approvazione
II/2023	Conferenza dei Servizi	Conclusione della C.d.S.
III/2023	Affidamento appalto integrato	Stipula contratto e Anticipazione 40%.
IV/2023	Progetto Esecutivo	Atto amministrativo di approvazione
I/2024	Esecuzione	Inizio Lavori
II/2024		
III/2024		
IV/2024		
I/2025	Esecuzione	Fine Lavori
II/2025	Collaudo	Certificato di collaudo
III/2025		
IV/2025		
I/2026		
II/2026		
III/2026		
IV/2026		





Presidenza  
del Consiglio dei Ministri  
Commissario Straordinario per il Giubileo 2025



## GIUBILEO 2025 – PROGRAMMA DETTAGLIATO DEGLI INTERVENTI

L. 30 dicembre 2021, n. 234 e ss.mm.ii, "Bilancio di previsione dello Stato per l'anno finanziario 2022 e bilancio pluriennale per il triennio 2022-2024"

### INTERVENTO N. 41 Riqualificazione impianti sportivi comunali in Loc. Vignaccia a Gallicano nel Lazio

**Amministrazione proponente:** Comune di Gallicano nel Lazio

**Ambito di intervento:** Riqualificazione e valorizzazione - Riqualificazione dello spazio pubblico  
CUP: I29F22022110001

#### Costo dell'intervento

Importo totale	Risorse Giubileo 2025	Altre fonti di finanziamento
1.430.527,00 €	1.430.527,00 €	0,00 €

#### Soggetto attuatore

Comune di Gallicano nel Lazio (RM)

#### Tipologia di intervento

#### Percentuale alla Società Giubileo 2025

Essenziale

0,20%



## Descrizione

---

La località "Vignaccia" è una zona a un chilometro, in direzione nord dal centro di Gallicano; è raggiungibile direttamente da Via Rio Secco, che avendo quota altimetrica maggiore consente di avere un'immediata visuale sul centro sportivo. Attualmente il centro sportivo che sarà oggetto di intervento è in stato di abbandono, così come gli spazi sportivi e i fabbricati che vi sorgono e morfologicamente il terreno presenta diverse irregolarità.

Il Comune ha mantenuto inalterato nel tempo le caratteristiche proprie dell'architettura dei luoghi, evitando eccessive contaminazioni estetiche e funzionali. In virtù di quanto esposto il Comune di Gallicano nel Lazio intende prendersi carico di una serie di interventi che riguardano il miglioramento e la valorizzazione del citato centro sportivo.

Gli obiettivi che il Comune di Gallicano nel Lazio si è prefissato di portare a termine sono finalizzati a:

- promozione e potenziamento della pratica delle attività sportive, sociali ed aggregative consentite dai complessi sportivi con particolare riferimento alle giovani generazioni e ai diversamente abili;
- realizzare una gestione degli impianti secondo criteri di efficienza, funzionalità, qualità, economicità, partecipazione e trasparenza nel rispetto degli indirizzi di promozione sportiva fissati dalla Amministrazione Comunale;
- ottenere una conduzione economica degli impianti possibilmente senza oneri a carico del Comune.

Il centro sportivo, essendo stato realizzato negli anni '70-'80, necessita di sostanziali lavori di manutenzione straordinaria e la rivalutazione del Centro Sportivo consiste nel:

1. sostituzione del manto erboso artificiale del campo di calcio a 11, sostituzione dell'intera recinzione con una che risponda alla normativa vigente in merito alla sicurezza nei campi di calcio;
2. trasformazione degli attuali spazi dedicati al tennis e calcetto in n° 2 campi di paddle;
3. sostituzione del manto di copertura in pvc della tensostruttura con un telo doppio strato, di maggiore contenimento energetico, e l'installazione ex-novo di una macchina per la produzione di aria calda all'interno della stessa struttura oltre alla messa a norma dell'intero impianto elettrico e di illuminazione;
4. Ristrutturazione e messa a norma, elettrica e ad uso disabili, degli spogliatoi esistenti del campo di calcio a 11, oltre che all'installazione di impianti solari-termici;
5. Realizzazione di una struttura di copertura in legno lamellare per la tribuna del campo di calcio, con l'installazione di pannelli fotovoltaici;
6. Sostituzione di tutti gli impianti di illuminazione esistenti con illuminazione di tipo a led per un più idoneo contenimento energetico.



## Cronoprogramma finanziario

Spese in conto capitale per la pianificazione e realizzazione degli interventi Giubileo 2025 (L. 234/2021 e L. 213/2023) [€]	Ripartizione risorse [€]				
	2022	2023	2024	2025	2026
<b>1.430.527,00</b>	0,00	430.000,00	700.000,00	300.527,00 €	0,00

## Cronoprogramma procedurale

Trimestre	Obiettivi	Indicatori
I/2023		
II/2023	Affidamento Progettazione ed Esecuzione mediante appalto integrato	Stipula contratto, redazione e Atto di approvazione del progetto definitivo
III/2023	Acquisizione pareri e Progettazione esecutivo	Acquisizione pareri, redazione e Atto di approvazione del progetto esecutivo
IV/2023	Esecuzione	Inizio lavori e anticipazione del 30%
I/2024	Esecuzione	SAL relativo all'esecuzione del 40% delle opere
II/2024		
III/2024	Esecuzione	SAL relativo all'esecuzione del 80% delle opere
IV/2024		
I/2025	Collaudo	Certificato di Collaudo
II/2025		
III/2025		
IV/2025		
I/2026		
II/2026		
III/2026		
IV/2026		





*Presidenza  
del Consiglio dei Ministri*

Commissario Straordinario per il Giubileo 2025



## GIUBILEO 2025 – PROGRAMMA DETTAGLIATO DEGLI INTERVENTI

L. 30 dicembre 2021, n. 234 e ss.mm.ii, "Bilancio di previsione dello Stato per l'anno finanziario 2022 e bilancio pluriennale per il triennio 2022-2024"

### INTERVENTO N. 42

## Riqualificazione dell'area di accesso al Santuario di Sant'Anatolia a Gerano

**Amministrazione proponente:** Comune di Gerano

**Ambito di intervento:** Riqualificazione e valorizzazione - Riqualificazione dello spazio pubblico

**CUP:** C62B23000250005

#### Costo dell'intervento

Importo totale	Risorse Giubileo 2025	Altre fonti di finanziamento
370.000,00 €	370.000,00 €	0,00 €

#### Soggetto attuatore

Comune di Gerano (RM)

#### Tipologia di intervento

#### Percentuale alla Società Giubileo 2025

Essenziale

0,20%



Il progetto relativo alla riqualificazione e alla funzionalizzazione del Prato di Santa Anatolia, dell'antica chiesa dedicata alla Martire cristiana, e dell'intero nucleo storico che la contorna, prevede una serie di interventi che si propongono lo scopo di arricchire nelle strutture e nei servizi un luogo già frequentato da secoli per ragioni religiose, e di ampliarne la fruibilità ad attività di carattere ludico, sociale ed enogastronomico.

Diciamo subito che la vasta area del Prato monumentale di Santa Anatolia si presta perfettamente agli scopi indicati e non contrasta con l'originaria utilizzazione dei luoghi come sito di interesse religioso. Infatti, contemporaneamente alla Festa di Santa Anatolia, che richiama fedeli provenienti da ogni angolo della Provincia di Roma, nei giorni 9 e 10 luglio di ogni anno si tiene, nel prato antistante la chiesa, la secolare Fiera, che attrae una folla di turisti altrettanto numerosa.

Nei secoli precedenti, e sino a qualche decennio fa, la principale attrattiva della Fiera era costituita dal commercio di merci e di animali da allevamento, e il prato su cui essa si svolge ospitava, oltre ai proprietari delle bestie e i loro potenziali acquirenti, anche i commercianti di materie, oggetti, strumenti connessi con l'allevamento. Fra questi commercianti e utenti, un notevole spazio spettava alle comunità di zingari sparse nell'intera Regione Lazio, che affluivano in massa nel prato di S. Anatolia con il duplice intento di partecipare agli scambi commerciali e di onorare S. Anatolia con una fede antica, confermata dai battesimi, matrimoni e altre manifestazioni di culto che i gitani non mancavano mai di celebrare nel Santuario. Scemata un po' la presenza degli zingari, l'interesse dell'area di Santa Anatolia non è venuto meno per molte altre ragioni. L'ambito territoriale e la Chiesa di S. Anatolia possono vantare l'importanza che spetta ad ogni sito le cui origini risalgano con certezza storica alla civiltà di Roma o post-romana. In effetti, all'inizio del VI-VII secolo d.C., quando erano da poco scomparse le "villule romane", l'intera area adiacente il corso del fiume Giovenzano era denominata "Massa Iubenzana", e la colonia di "Trellanum" (Gerano), ne costituiva il centro principale. Nell'ampio bacino che sarà poi denominato "Prato di S. Anatolia", sorse una fiorente curtis dominica, centro nevralgico della vita sociale ed economica della Valle del fiume Giovenzano, principale affluente dell'Aniene.

Nell'anno 932, l'abate di Subiaco Leone II decise di trasportare le reliquie di S. Anatolia e S. Audace dal campo di Tora a Subiaco. Nel corso di una sosta nella curtis domica iubenzana, alcuni miracoli operati per intercessione di S. Anatolia convinsero le autorità ecclesiastiche e comunali ad erigere un santuario in onore della martire romana. Già ricordato in un documento dell'11 luglio del 936 firmato da Papa Leone VII, il Santuario diventa presto meta di ferventi pellegrinaggi, un flusso che, ripetiamo, dura ancor oggi.

La bellezza, l'importanza, la vivacità, il folklore della Fiera di S. Anatolia sono riflesse in tutta evidenza in un acquerello del grande pittore e scrittore inglese Edward Lear (1812-1888), che fra il 1842 e il 1846 visitò in lungo e in largo l'Abruzzo, il Molise e la Campagna Romana, e fu talmente affascinato dalla Fiera di Gerano da immortalarla in una delle sue opere.

È evidente come il progetto si ponga in coerenza con il programma di interventi del Giubileo del 2025, coniugando lo spirito che informa la celebrazione giubilare con il carattere religioso di un evento secolare ancora molto sentito dalle popolazioni. Ma il progetto trova anche una particolare spinta dal fatto che il complesso di Santa Anatolia è posto lungo il tragitto del Sentiero di San Benedetto, che, come è noto parte dalla città natale del Santo, Norcia, e toccando i principali



luoghi benedettini, fra i quali Subiaco, raggiunge il monastero di Montecassino. In effetti, molti sono i pellegrini che transitano a piedi lungo il percorso e sostano presso la chiesa di Santa Anatolia, dove trovano un luogo di raccoglimento e di preghiera, ma anche un'area verde dove riposare e un luogo di refrigerio

Ora, non pare fuori luogo pensare che l'afflusso di pellegrini e normali turisti possa e debba trovare un'accoglienza migliore di quella oggi offerta, ed è possibile pensare a dotare l'area di una sala multimediale di siti di ristoro, di riposo, di possibilità di effettuare attività ludiche rispettose della tranquillità dei luoghi e della loro originale vocazione spirituale.

Aggiungendo i pellegrini e turisti attratti dal Giubileo alle presenze di genitori e bambini che amano sostare nella comoda e polifunzionale area di Santa Anatolia, è facile immaginare che si rendano necessari spazi per ospitare chi raggiunge i nostri luoghi per mezzo di camper, automobili, moto e biciclette. È chiaro che, realizzandosi su strutture esistenti, il progetto di ospitalità si caratterizzerebbe per l'elevata sostenibilità e il rispetto delle tre dimensioni: sociale, economica e ambientale. Con pochi interventi, immediatamente cantierabili, la riqualificazione e funzionalizzazione delle strutture comunali si porrebbe come esempio di un buon rapporto costi/benefici nell'ambito di un progetto di ricezione turistico-religiosa non invasiva né per l'ambiente naturalistico né per l'antico complesso abitativo di Santa Anatolia





## Cronoprogramma finanziario

Spese in conto capitale per la pianificazione e realizzazione degli interventi Giubileo 2025 (L. 234/2021 e L. 213/2023) [€]	Ripartizione risorse [€]				
	2022	2023	2024	2025	2026
370.000,00	0,00	70.000,00	200.000,00	100.000,00	0,00

## Cronoprogramma procedurale

Trimestre	Obiettivi	Indicatori
I/2023		
II/2023		
III/2023	Progetto Definitivo	Atto amministrativo di approvazione
IV/2023	Progetto Esecutivo	Atto amministrativo di approvazione
I/2024	Verifica e Validazione del progetto e Indizione gara per affidamento Lavori	Validazione e pubblicazione bando di gara
II/2024	Espletamento procedura di gara	Stipula contratto e verbale consegna lavori
III/2024	Esecuzione	1°SAL relativo all'esecuzione dell'30% delle opere
IV/2024	Esecuzione	2°SAL relativo all'esecuzione del 70% delle opere
I/2025	Esecuzione	Stato finale e CRE
II/2025		
III/2025		
IV/2025		
I/2026		
II/2026		
III/2026		
IV/2026		





Presidenza  
del Consiglio dei Ministri  
Commissario Straordinario per il Giubileo 2025



## GIUBILEO 2025 – PROGRAMMA DETTAGLIATO DEGLI INTERVENTI

L. 30 dicembre 2021, n. 234 e ss.mm.ii, "Bilancio di previsione dello Stato per l'anno finanziario 2022 e bilancio pluriennale per il triennio 2022-2024"

### INTERVENTO N. 43 Riqualificazione urbana area comunale in loc. Setteville nel comune di Guidonia Montecelio

**Amministrazione proponente:** Comune di Guidonia Montecelio

**Ambito di intervento:** Riqualificazione e valorizzazione - Riqualificazione dello spazio pubblico

CUP: F97B23000030001

#### Costo dell'intervento

Importo totale	Risorse Giubileo 2025	Altre fonti di finanziamento
900.000,00 €	900.000,00 €	0,00 €

#### Soggetto attuatore

Comune di Guidonia Montecelio (RM)

#### Tipologia di intervento

#### Percentuale alla Società Giubileo 2025

Essenziale

0,20%



## Descrizione

---

Riqualificazione urbana di un'area di proprietà Comunale sul quale attualmente insiste un immobile industriale in disuso, sito in località Setteville di Guidonia Montecelio, intercluso tra via Vittorio Alfieri e via Alessandro Manzoni.

L'intervento consiste della demolizione totale della struttura presente e successiva trasformazione dell'area in verde pubblico attrezzato.

Nella rimozione della struttura saranno effettuate tutte le opere di bonifica necessarie e richieste per la tipologia di copertura esistente (fibrocemento).



## Cronoprogramma finanziario

---

Spese in conto capitale per la pianificazione e realizzazione degli interventi Giubileo 2025 (L. 234/2021 e L. 213/2023) [€]	Ripartizione risorse [€]				
	2022	2023	2024	2025	2026
900.000,00	0,00	600.000,00	255.000,00	45.000,00	0,00

## Cronoprogramma procedurale

---

Trimestre	Obiettivi	Indicatori
I/2023		
II/2023		
III/2023	Affidamento incarico Progettazione	Atto amministrativo di affidamento
IV/2023	Progetto definitivo	Deliberazione di approvazione
I/2024	Progetto esecutivo	Atto amministrativo di approvazione
II/2024	Affidamento lavori	Stipula contratto
III/2024	Esecuzione	Sal Relativo all'esecuzione dell'40% delle opere
IV/2024	Esecuzione	Sal Relativo all'esecuzione dell'80% delle opere
I/2025	Collaudo	Certificato di regolare esecuzione
II/2025		
III/2025		
IV/2025		
I/2026		
II/2026		
III/2026		
IV/2026		

Intervento n. 43 - Riqualificazione urbana area comunale in loc. Setteville nel comune di Guidonia Montecelio





Presidenza  
del Consiglio dei Ministri  
Commissario Straordinario per il Giubileo 2025



## GIUBILEO 2025 – PROGRAMMA DETTAGLIATO DEGLI INTERVENTI

L. 30 dicembre 2021, n. 234 e ss.mm.ii, "Bilancio di previsione dello Stato per l'anno finanziario 2022 e bilancio pluriennale per il triennio 2022-2024"

### INTERVENTO N. 44 Riqualificazione e ampliamento polo sportivo multifunzionale a Guidonia Montecelio

**Amministrazione proponente:** Comune di Guidonia Montecelio

**Ambito di intervento:** Riqualificazione e valorizzazione - Riqualificazione dello spazio pubblico

CUP: F97D23000040001

#### Costo dell'intervento

Importo totale	Risorse Giubileo 2025	Altre fonti di finanziamento
1.300.000,00 €	1.300.000,00 €	0,00 €

#### Soggetto attuatore

Comune di Guidonia Montecelio (RM)

#### Tipologia di intervento

#### Percentuale alla Società Giubileo 2025

Essenziale

0,20%



## Descrizione

---

Riqualificazione e ampliamento polo sportivo multifunzionale con la realizzazione di una pista di atletica, spogliatoi, area parcheggi e completamento di base della viabilità di via delle Gerbere fino a via Trilussa.

L'intervento prevede, inoltre, la realizzazione, nello spazio interno alla pista, degli spazi per attività di base di atletica leggera e di un campo di calcio ad 8.

Questo intervento è atto al completamento di un'area prossima al già esistente Impianto Sportivo presente su via Trilussa e via Vittorio De Sica e ad alcuni impianti sportivi privati.

L'impianto esistente, un palazzetto polisportivo, è costituito da una piscina ed un campo polivalente per le attività anche agonistiche di Volley e Basket.

L'ampliamento della viabilità rientra nell'efficientamento della rete viaria esistente.



## Cronoprogramma finanziario

Spese in conto capitale per la pianificazione e realizzazione degli interventi Giubileo 2025 (L. 234/2021 e L. 213/2023) [€]	Ripartizione risorse [€]				
	2022	2023	2024	2025	2026
<b>1.300.000,00</b>	0,00	880.000,00	330.000,00	90.000,00	0,00

## Cronoprogramma procedurale

Trimestre	Obiettivi	Indicatori
I/2023		
II/2023		
III/2023		
IV/2023	Affidamento incarico Progettazione	Atto amministrativo di affidamento
I/2024	Progetto definitivo	Deliberazione di approvazione
II/2024	Progetto esecutivo	Atto amministrativo di approvazione
III/2024	Affidamento lavori	Stipula contratto
IV/2024	Esecuzione	Sal Relativo all'esecuzione dell'40% delle opere
I/2025	Esecuzione	Sal Relativo all'esecuzione dell'80% delle opere
II/2025	Collaudo	Certificato di regolare esecuzione
III/2025		
IV/2025		
I/2026		
II/2026		
III/2026		
IV/2026		





Presidenza  
del Consiglio dei Ministri  
Commissario Straordinario per il Giubileo 2025



## GIUBILEO 2025 – PROGRAMMA DETTAGLIATO DEGLI INTERVENTI

L. 30 dicembre 2021, n. 234 e ss.mm.ii, "Bilancio di previsione dello Stato per l'anno finanziario 2022 e bilancio pluriennale per il triennio 2022-2024"

### INTERVENTO N. 45

#### Riqualificazione urbana del centro storico di Lanuvio

**Amministrazione proponente:** Comune di Lanuvio

**Ambito di intervento:** Riqualificazione e valorizzazione - Riqualificazione dello spazio pubblico

CUP: I37B23000000001

#### Costo dell'intervento

Importo totale	Risorse Giubileo 2025	Altre fonti di finanziamento
€ 2.000.000,00	€ 2.000.000,00	€ 0,00

#### Soggetto attuatore

Comune di Lanuvio (RM)

#### Tipologia di intervento

#### Percentuale alla Società Giubileo 2025

Essenziale

0,20%





## Descrizione

---

Il Comune di Lanuvio è situato a circa 33 km a sud est della capitale, sui Colli Albani, il cui territorio ricade in parte all'interno dei confini del Parco Regionale dei Castelli Romani. Il territorio appare oggi in buona parte urbanizzato, si estende per circa 44 km<sup>2</sup> e conta circa 13.000 abitanti e suddiviso in modo abbastanza netto dal tracciato delle principali direttrici.

L'Amministrazione Comunale di Lanuvio ha promosso uno studio di fattibilità tecnica ed economica per la "Riqualificazione sostenibile e arredo urbano del Centro storico di Lanuvio; la necessità di intraprendere tale progetto è determinata innanzitutto dal bisogno di recuperare con l'identità culturale, la presenza e il ruolo che il centro storico ha nella definizione qualitativa e strutturale dell'intero comune costituendo una condizione necessaria per condizioni di vivibilità e fruibilità ottimali.

Tale studio di fattibilità costituisce un momento preliminare e propedeutico all'insieme del processo decisionale e affronterà tutti gli aspetti essenziali che aiutano la decisione, calibrati all'importanza e caratteristiche del progetto con lo scopo di dimostrare il livello di fattibilità amministrativa, tecnica, economica e finanziaria. Il presente studio si pone l'obiettivo di fornire elementi di valutazione necessari per la realizzazione operativa del progetto proponendo soluzioni tecnico-organizzativa con valutazione della stima dei costi.

### 1. Ambito di intervento

L'area oggetto d'intervento è localizzata nella zona centrale del comune, ovvero il centro storico. L'area si attesta su un'area limitata da costruzioni residenziali e con varie funzioni urbanistiche comprendendo Piazza Santa Maria Maggiore, Piazza Borromini, con il collegamento Via Marco Colonna comprendendo gli slarghi del centro storico, le connessioni di maggiore ampiezza e i vicoli del centro (*STEP 1*). Il progetto, in un'ottica futura potrebbe estendersi fino alle aree adiacenti il borgo (Piazza Tempio d'Ercole-Via Roma-Viale Umberto 1-Via Elio Stillone fino al versante del nuovo parcheggio) (*STEP 2*); in una successiva analisi potrebbe comprendere l'area oltre il Borgo (Via Roma Lato Municipio fino a Piazza Carlo Fontana (*STEP 3*)). Per ciò che concerne infrastrutture, reti tecnologiche e sottoservizi esistenti nell'area e le relative interferenze con le opere in progetto, le principali reti non sono situate in linea.

### 2. Concept - Fattibilità tecnica

La proposta si è sviluppata nella convinzione che tutta l'area interessata da Piazza Santa Maria Maggiore e dagli spazi ad essa collegati, rappresentino luoghi rappresentativi nella memoria collettiva dei lanuvini.

La riqualificazione della piazza è pensata in seno ad un'idea a larga scala di successione di spazi pubblici cittadini che si susseguono lungo l'asse principale e i vicoli.

L'idea di Piazza che si vuol dare è rivolta a superare la sola riqualificazione di tutela (comunque indispensabile) per orientarsi verso una prospettiva più stimolante rappresentata dall'iniziativa di creare, ristudiare o quantomeno rivitalizzare e rafforzare, spazi urbani centrali al fine di incentivare la aggregazione ed il manifestarsi della vita collettiva. L'idea dominante riguarda un'architettura fluida che pervade lo spazio integrando i sottosistemi funzionali e implementando quelli mancanti, obsoleti e vetusti. Di conseguenza il sistema "caotico" delle caditoie e dei tombini diventa elemento caratterizzante il nuovo progetto da cui scaturiscono i cambi di tessitura della nuova pavimentazione.



Da elemento strettamente funzionale, essa si fortifica diventando *arte* in maniera tale che il borgo venga trattato come *un'opera d'arte*. Il segno dell'architetto è tangibile, ma nello stesso tempo armonico con il contesto storico poiché lo stesso si rifonde nell'idea di artigianalità e contrasta la standardizzazione che impera nell'architettura moderna.

La proposta progettuale prevede la riqualificazione del centro storico attraverso la creazione di un innovativo arredo urbano finalizzato alla creazione di un'identità per l'intero comune. L'ambizioso progetto prevede la realizzazione di un sistema di arredo urbano reiterabile in più zone del centro, l'idea progettuale tende ad individuare un elemento ideale che rappresenti la memoria storica di Lanuvio.

L'idea progettuale propone un intervento che doni una nuova immagine al borgo storico di Lanuvio: un'opera d'arte che pervade gli spazi e si insinui nell'aree pubbliche che costituiscono lo stesso così da creare un percorso intellettuale e sensoriale proprio delle aree museali creando di fatto e facendo diventare lo stesso un museo all'aperto permanente pur mantenendo tutti i criteri funzionali e prestazioni intrinseci al concetto di pavimentazione e riassetto della viabilità e degli spazi pubblici. Particolare attenzione è stata posta nella ricerca di una forma geometrica che rappresentasse alte qualità di design senza ostentare in modo autoreferenziale la sua collocazione all'interno del Borgo, ma integrandosi e mimetizzandosi nel contesto storico ma scurendo processi intellettivi che riconducono ad un punto di origine, indicanti una direzione e sottolineanti funzionalmente un luogo donando identità ad ogni scorcio significativo del Borgo. L'origine è identificata nella porta di accesso principale al Borgo storico così da poter espandere l'intervento anche nella parte esterna allo stesso, ne consegue che l'idea progettuale risulta ripetibile e tende ad armonizzare e collegare idealmente le varie aree che costituiscono il centro urbano in maniera tale da aprire un dialogo ideale tra il borgo e l'area che circonda lo stesso. La presenza degli elementi caratterizzanti quali piazze, slarghi, incroci significativi, belvedere, monumenti o essenze arboree rilevanti verranno sottolineati da aree di forma ellittica convergenti verso il punto di origine e saranno definite isole funzionali che modificheranno la loro natura da semplice segno a terra rappresentato dall'orditura della pavimentazione, passando alla funzione di seduta o rappresentandolo spazio di verde urbano attrezzato per confluire in aree che avranno la funzione di incubatore urbano implementando e integrando gli standard attuali. La successione di "effetto nicchia" per le aree di sosta ed "effetto azione" per la determinazione dei flussi sarà indotta ed assicurata dall'accostamento e dall'intersezione delle ellissi così da determinare un macroelemento di design urbano riconducibile a monade artistica così da far diventare Lanuvio un'opera d'arte a cielo aperto inserendosi nel panorama di LandArt. In questo modo il visitatore si ritroverà immerso e diventerà parte attiva di un percorso museale diffuso all'aperto così da rafforzare il concetto di arte per l'arte.

Nel complesso il progetto non produce un'alterazione negativa dello scenario esistente, ma contribuisce alla sua riqualificazione. Sarà un polmone anche di verde che unisce identità differenti rappresentando uno spazio di aggregazione e socializzazione caratterizzato dalla valorizzazione e tutela delle risorse naturali. La riqualificazione non influisce in senso negativo sulla vulnerabilità dell'ambiente né interviene sul sistema esistente frammentandolo, ponendosi invece, come elemento di ricucitura e continuità con il resto del comune al fine di porre in essere un contributo artistico di valorizzazione del centro storico "*Art gratiaartis*".



## Cronoprogramma finanziario

Spese in conto capitale per la pianificazione e realizzazione degli interventi Giubileo 2025 (L. 234/2021 e L. 213/2023) [€]	Ripartizione risorse[€]				
	2022	2023	2024	2025	2026
2.000.000,00	0,00	100.000,00	1.200.000,00	700.000,00	0,00

## Cronoprogramma procedurale

Trimestre	Obiettivi	Indicatori
I/2023	Progettazione Definitiva	Delibera di Giunta
II/2023	Acquisizione Nulla Osta	Pareri Enti sovraordinati
III/2023	Progettazione esecutiva	Determina del Responsabile del I Settore
IV/2023	Avvio Procedura di gara	Determina del Responsabile del I Settore
I/2024	Espletamento procedure di gara	Piattaforma Telematica "Castelli della sapienza"
II/2024	Affidamento Lavori e Stipula Contratto	Determina del Responsabile del I Settore
III/2024	Consegna ed inizio Lavori	Verbali di Consegna
IV/2024	Esecuzione lavori fino al I SAL	Determina del Responsabile del I Settore
I/2025	Esecuzione lavori fino al II SAL	Determina del Responsabile del I Settore
II/2025		
III/2025	Esecuzione lavori fino al III SAL	Determina del Responsabile del I Settore
IV/2025	Contabilità Finale e Collaudo	Determina del Responsabile del I Settore
I/2026		
II/2026		
III/2026		
IV/2026		





Presidenza  
del Consiglio dei Ministri

Commissario Straordinario per il Giubileo 2025



## GIUBILEO 2025 – PROGRAMMA DETTAGLIATO DEGLI INTERVENTI

L. 30 dicembre 2021, n. 234 e ss.mm.ii, "Bilancio di previsione dello Stato per l'anno finanziario 2022 e bilancio pluriennale per il triennio 2022-2024"

### INTERVENTO N. 46 Recupero di Palazzo Borghese a Mentana

**Amministrazione proponente:** Comune di Mentana

**Ambito di intervento:** Riqualificazione e valorizzazione - Riqualificazione dello spazio pubblico

**CUP:** J39D23000010001

#### Costo dell'intervento

Importo totale	Risorse Giubileo 2025	Altre fonti di finanziamento
800.000,00 €	800.000,00 €	0,00 €

#### Soggetto attuatore

Comune di Mentana (RM)

#### Tipologia di intervento

#### Percentuale alla Società Giubileo 2025

Essenziale

0,20%



## Descrizione

---

### Inquadramento storico

Le fonti archeologiche documentano un abitato in località Casali, frequentato sin dall'Età del Ferro, già definito urbanisticamente nel IV sec. a.C., con l'impianto di una cinta muraria e appartenente al popolo dei Latini.

Nel 338 a.C. l'insediamento viene conquistato dai Romani e "Nomentum" diviene un municipio retto da un dittatore romano e viene inserita in una delle tribù limitrofe, forse la Cornelia.

L'originale insediamento, noto come Nomentum, fu abbandonato probabilmente in concomitanza con le invasioni operate sul territorio dal re longobardo Liutprando (712-744 d.C.) ricostruito nell'attuale collocazione del centro storico, presumibilmente per motivi difensivi.

Nell'anno 800 d.C. (o ancora nel 799 d.C.) il Feudo fu teatro dello storico incontro tra Carlo Magno e Papa Leone III, antecedente all'incoronazione del primo ad Imperatore del Sacro Romano Impero avvenuta nella notte di Natale del 800 d.C. nella Basilica di San Pietro.

La nuova sede cittadina, denominata inizialmente come la strada principale che tutt'oggi ancora l'attraversa, Nomentana, già nel XV sec. fu detta Lamentana, fino a divenire, Mentana.

Il castello fortificato – oggetto dell'intervento proposto – risulta legato in primis alla potente famiglia dei Crescenzi, ed in particolare alla figura di Giovanni Crescenzo detto Nomentanus, alle cui vicende si legano anche quelle del feudo stesso. Questi, infatti, capeggiò i romani nella lotta contro l'impero e la chiesa, dopo aver depresso papa Gregorio V, fu a sua volta assediato in Castel Sant'Angelo dall'imperatore Ottone III e decapitato il 20 aprile del 998 d.C.

Nel 1058 i Crescenzi sostennero l'antipapa Benedetto X, cosicché nel 1059 i Normanni di Roberto il Guiscardo, chiamati dal pontefice Nicolò II, saccheggiarono il centro di Mentana riducendolo ad un semplice villaggio.

Dopo questo episodio, nel 1081 Mentana divenne un possesso dell'Abbazia di San Paolo.

Concesso per qualche tempo (XIII-XIV sec.) ai Capocci, nel 1407 il centro passò agli Orsini. Ne seguì uno scontro tra questi ultimi e papa Innocenzo VIII, le cui milizie, guidate da Roberto Sanseverino, nel 1485 riuscirono ad occupare il castello. Nel 1486 Mentana fu rasa al suolo, per ordine del papa. La città, o quanto di essa rimaneva, passò allora alle dirette dipendenze della Camera Apostolica, che tuttavia, dopo un trattato di pace, la restituì agli Orsini.

Agli Orsini si deve la costruzione del palazzo baronale sui resti del castello medievale (oggi denominato "Palazzo Borghese" o anche "Palazzo Baronale" ed oggetto dell'intervento qui proposto).

Difficoltà finanziarie indussero Flavio e Virginio Orsini, nel 1594, a vendere la tenuta a Michele Peretti, principe di Venafro, della stessa famiglia di Papa Sisto V. Nel 1655 il Feudo fu venduto ai Borghese, che lo inserirono nel loro Principato e mantennero il territorio fino al 1920.

Il 3 novembre del 1867, Mentana fu teatro della storica battaglia a conclusione della Campagna risorgimentale dell'Agro Romano per la liberazione di Roma voluta da Giuseppe Garibaldi. I volontari garibaldini furono sconfitti dai pontifici e dai francesi accorsi in difesa di papa Pio IX.



## **Natura e consistenza dei lavori proposti**

Oggetto dell'intervento proposto è la ristrutturazione di alcuni locali interni ed il restauro delle facciate esterne di Palazzo Borghese. A questi si aggiunge il consolidamento statico della volta di via Crescenzio, adiacente all'entrata al palazzo stesso.

L'edificio è stato oggetto di lavori, recentemente conclusi, volti al consolidamento strutturale delle volte interne, alla ristrutturazione e restauro dei locali posti ai piani terra, primo e sottotetto, al fine di poter ospitare la sede del Consiglio Comunale ed uffici comunali.

Permane quindi la necessità di procedere al recupero dei locali di proprietà comunale posti al piano -1 e dei sottostanti locali magazzino e cantina (accessibili dall'Entrata monumentale al palazzo da piazza San Nicola), operando una ristrutturazione edilizia e messa a norma delle dotazioni impiantistiche dei locali in parola, non interessati dalle precedenti lavorazioni.

Le lavorazioni di ristrutturazione interesseranno anche l'androne di accesso al palazzo ed il vano scala dello stesso.

Esternamente le facciate presentano segni di degrado di varia natura, per i quali si ritiene di porre in essere operazioni di restauro delle murature esistenti. In particolare, si prevede di effettuare una generale pulizia delle facciate, volta alla rimozione di muschi, piante, licheni e macchie di vernice; la risarcitura delle fughe tra i mattoni; la pulizia degli elementi in travertino, il ripristino degli intonaci delle bugnature; la bonifica di cavidotti, fili e condutture passanti sulle facciate; la sostituzione delle gronde e dei discendenti; il ripristino di porzioni del manto di copertura.

L'intervento prevede infine lavorazioni di consolidamento della volta di via Crescenzio, posta in adiacenza con l'ingresso al palazzo (lato piazza San Nicola), la quale presenta lesioni anulari del sottovolto, riconducibili a cinematismi dovuti ad eccessive compressioni determinanti uno stato di sofferenza del maschio murario su cui è posato il sottovolto e le strutture soprastanti.

Si prevede di effettuare una ristillatura armata dei giunti mediante impiego di reticolo con trefoli in acciaio, previa scarnitura del giunto, lavaggio del paramento murario, inserimento di trefoli e ristillatura dei giunti di malta strutturale di calce idraulica naturale, spazzolatura e rincocciatura della parete laterale destra a salire.

In data 13 agosto 1921 per l'immobile censito come Palazzo Baronale è stato emanato vincolato di interesse culturale dichiarato, ai sensi dell'art. 5 della Legge 364/1909, pertanto la progettazione degli interventi proposti, saranno proposti a preventiva autorizzazione da parte della competente Soprintendenza.

L'intervento prevede complessivamente un importo di progetto di €. 800.000,00.



## Cronoprogramma finanziario

Spese in conto capitale per la pianificazione e realizzazione degli interventi Giubileo 2025 (L. 234/2021 e L. 213/2023) [€]	Ripartizione risorse [€]				
	2022	2023	2024	2025	2026
800.000,00	0,00	80.000,00	480.000,00	240.000,00	0,00

## Cronoprogramma procedurale

Trimestre	Obiettivi	Indicatori
I/2023		
II/2023		
III/2023	Affidamento incarico tecnico	Atto amministrativo di affidamento incarico professionale di progettazione definitiva/esecutiva, coordinamento sicurezza in fase di progettazione, esecuzione e Direzione Lavori
IV/2023	Approvazione Progetto Definitivo	Atto amministrativo di approvazione del livello progettuale Definitivo
I/2024	Acquisizione nulla osta Beni Culturali, autorizzazione sismica	Avvio iter ottenimento nulla osta e autorizzazioni Enti sovraordinati
II/2024	Conclusione iter di acquisizione nulla osta e autorizzazione ed Approvazione Progetto Esecutivo	Atto amministrativo di approvazione del livello progettuale Esecutivo corredato da nulla osta e autorizzazioni Enti sopraordinati
III/2024	Avvio procedure di Affidamento lavori	Determina a contrarre per affidamento lavori Stipula contratto e Anticipazione del 20%
IV/2024	Affidamento lavori	Stipula contratto e Anticipazione del 20% se richiesta
I/2025	Esecuzione	SAL relativo all'esecuzione del 30% delle opere
II/2025	Esecuzione	SAL relativo all'esecuzione del 50% delle opere
III/2025	Esecuzione	SAL relativo all'esecuzione del 80% delle opere
IV/2025	Fine lavori e Collaudo	Certificato di Ultimazione dei Lavori, Approvazione contabilità Stato Finale, emissione Certificato di collaudo/Certificato Regolare Esecuzione.
I/2026		
II/2026		
III/2026		
IV/2026		





Presidenza  
del Consiglio dei Ministri

Commissario Straordinario per il Giubileo 2025



## GIUBILEO 2025 – PROGRAMMA DETTAGLIATO DEGLI INTERVENTI

L. 30 dicembre 2021, n. 234 e ss.mm.ii, "Bilancio di previsione dello Stato per l'anno finanziario 2022 e bilancio pluriennale per il triennio 2022-2024"

### INTERVENTO N. 47

## Riqualificazione energetica e valorizzazione immobile comunale in corso Umberto a Montelibretti

**Amministrazione proponente:** Comune di Montelibretti (RM)

**Ambito di intervento:** Riqualificazione e valorizzazione - Riqualificazione dello spazio pubblico

CUP: B72J19000800002

#### Costo dell'intervento

Importo totale	Risorse Giubileo 2025	Altre fonti di finanziamento
341.000,00 €	341.000,00 €	0,00 €

#### Soggetto attuatore

Comune di Montelibretti (RM)

#### Tipologia di intervento

#### Percentuale alla Società Giubileo 2025

Essenziale

0,60%





## Descrizione

---

Il risparmio di risorse energetiche rappresenta una necessità importante del presente progetto. La selezione degli interventi sarà effettuata sulla base della potenziale efficacia degli stessi in termini di risparmi energetici, sostenibilità ed autoproduzione attraverso le seguenti tecniche di intervento:

- Materiali ecocompatibili. Particolare attenzione sarà posta nell'utilizzo di materiali locali, eco-compatibili e riciclabili privilegiando materiali con contenuti sempre maggiori di materie prime seconde. Al fine di ridurre l'impiego di risorse non rinnovabili e di aumentare il recupero dei rifiuti in particolare provenienti da demolizioni e costruzioni, il progetto non prevederà l'utilizzo di calcestruzzi confezionati in cantiere e preconfezionati, di prodotti e materiali metallici per usi non strutturali, di componenti in materie plastiche.
- Sostituzione della caldaia esistente con caldaie modulari a condensazione: si propone l'installazione di una caldaia a condensazione a basamento di potenza inferiore ai 116 kW essendo il fabbisogno dell'edificio pari a circa 102 kW. La caldaia lavorerà a temperatura di mandata di 60°C.
- Installazione di teste termostatiche di tipo prerogolabile.
- Realizzazione isolamento a cappotto sulle pareti interne perimetrali. Essendo l'edificio storico, al fine di diminuire le trasmittanze delle strutture opache verticali e di diminuire il fabbisogno termico dell'edificio in modo da far lavorare la caldaia a condensazione a bassa temperatura senza dover ridimensionare i radiatori, si propone un cappotto termico interno all'edificio di circa 8 cm. L'efficienza termica, unita alla leggerezza, consente di ottenere le stesse prestazioni isolanti limitando i volumi e i pesi impiegati nelle applicazioni; un vantaggio che si traduce anche in una significativa riduzione di tutti i consumi energetici determinati da trasporto, installazione e, a fine vita, dismissione o riciclo dei prodotti.
- Sostituzione infissi
- Sostituzione corpi illuminanti esistenti con corpi illuminanti a led. Tutti i corpi illuminanti presenti verranno sostituiti con corpi illuminanti a Led. L'illuminazione interna degli ambienti rappresenta per l'immobile in oggetto il consumo maggiore di energia elettrica. L'intervento è stato calibrato per ottenere condizioni di luminosità idonee agli ambienti ma con un assorbimento di potenza elettrica molto più basso. L'impegno di potenza ridotta ovviamente si traduce in una diminuzione del consumo elettrico.
- Rifacimento manto di copertura e realizzazione di isolamento sp. 10 cm su tetto piano. La struttura portante della copertura verrà conservata e sarà realizzato nuovo manto di copertura con inserimento di lastre sottocoppo in fibrocemento ecologico. L'isolamento sarà realizzato sulla parte piana del solaio, sia sotto la copertura sia nella parte a terrazzo.



## Cronoprogramma finanziario

---

Spese in conto capitale per la pianificazione e realizzazione degli interventi Giubileo 2025 (L. 234/2021 e L. 213/2023) [€]	Ripartizione risorse [€]				
	2022	2023	2024	2025	2026
341.000,00	0,00	102.300,00	136.400,00	102.300,00	0,00

## Cronoprogramma procedurale

---

Trimestre	Obiettivi	Indicatori
I/2022	Progetto esecutivo	Delibera di approvazione
I/2023		
II/2023		
III/2023		
IV/2023	Affidamento Lavori	Stipula contratto e Acconto del 30%
I/2024		
II/2024		
III/2024	Esecuzione	Sal relativo all'esecuzione del 40% delle opere
IV/2024		
I/2025		
II/2025	Esecuzione	Sal relativo all'esecuzione del 80% delle opere
III/2025		
IV/2025	Esecuzione	Sal relativo all'esecuzione del 100% delle opere
I/2026	Collaudo	Certificato di Collaudo
II/2026		
III/2026		
IV/2026		

Intervento n. 47 - Riqualificazione energetica e valorizzazione immobile comunale  
in corso Umberto a Montelibretti





Presidenza  
del Consiglio dei Ministri

Commissario Straordinario per il Giubileo 2025

Giubileo2025<sup>Spa</sup>

## GIUBILEO 2025 – PROGRAMMA DETTAGLIATO DEGLI INTERVENTI

L. 30 dicembre 2021, n. 234 e ss.mm.ii, "Bilancio di previsione dello Stato per l'anno finanziario 2022 e bilancio pluriennale per il triennio 2022-2024"

### INTERVENTO N. 48 Manutenzione straordinaria del manto stradale del centro storico di Palestrina

**Amministrazione proponente:** Comune di Palestrina (RM)

**Ambito di intervento:** Riqualificazione e Valorizzazione - Riqualificazione dello spazio pubblico

CUP: H97H22003330001

#### Costo dell'intervento

Importo totale	Risorse Giubileo 2025	Altre fonti di finanziamento
1.689.000,00 €	1.689.000,00 €	0,00 €

#### Soggetto attuatore

Società Giubileo 2025

#### Tipologia di intervento

Essenziale

#### Percentuale alla Società Giubileo 2025

1,80%



## Descrizione

---

L'idea della manutenzione straordinaria del manto stradale delle vie e delle scalinate del centro storico nasceva già nei precedenti anni con l'intento di rendere accessibili e fruibili a tutti i turisti i siti archeologici, presenti nella parte bassa della città, con il Museo Archeologico Nazionale di Palestrina e Santuario della Fortuna Primigenia, posto nella parte alta della città.

Il circuito pedonale ipotizzato consentirebbe dai luoghi di sosta per autoveicoli, autobus e biciclette, collocati nei tre punti cardine della città a ridosso delle principali arterie stradali, di iniziare il percorso turistico pedonale, suddiviso in varie strade e scalinate, di attraversare e fruire delle bellezze storico-artistico-culturali di tutto il centro storico trovando il suo termine proprio nel museo archeologico.

Tale ipotesi è stata già ampiamente condivisa sia con la Soprintendenza Archeologica, Belle Arti e Paesaggio per l'Area Metropolitana di Roma Capitale e per la Provincia di Rieti che con la Direzione del Museo Archeologico e, proprio in occasione dell'evento Giubilare del 2025, potrebbe trovare la sua naturale attuazione per incentivare e coordinare le visite turistiche.

Inoltre, la manutenzione straordinaria del manto stradale delle vie e delle scalinate del centro storico consentirebbe di attuare l'ipotesi di protocollo d'intesa con la Società Acea Ato 2 di risanare sia i collettori fognari che la rete idrica oramai fatiscenti.

Per l'attuazione dell'intervento il Comune di Palestrina delegherà l'intera procedura alla Società Giubileo 2025.

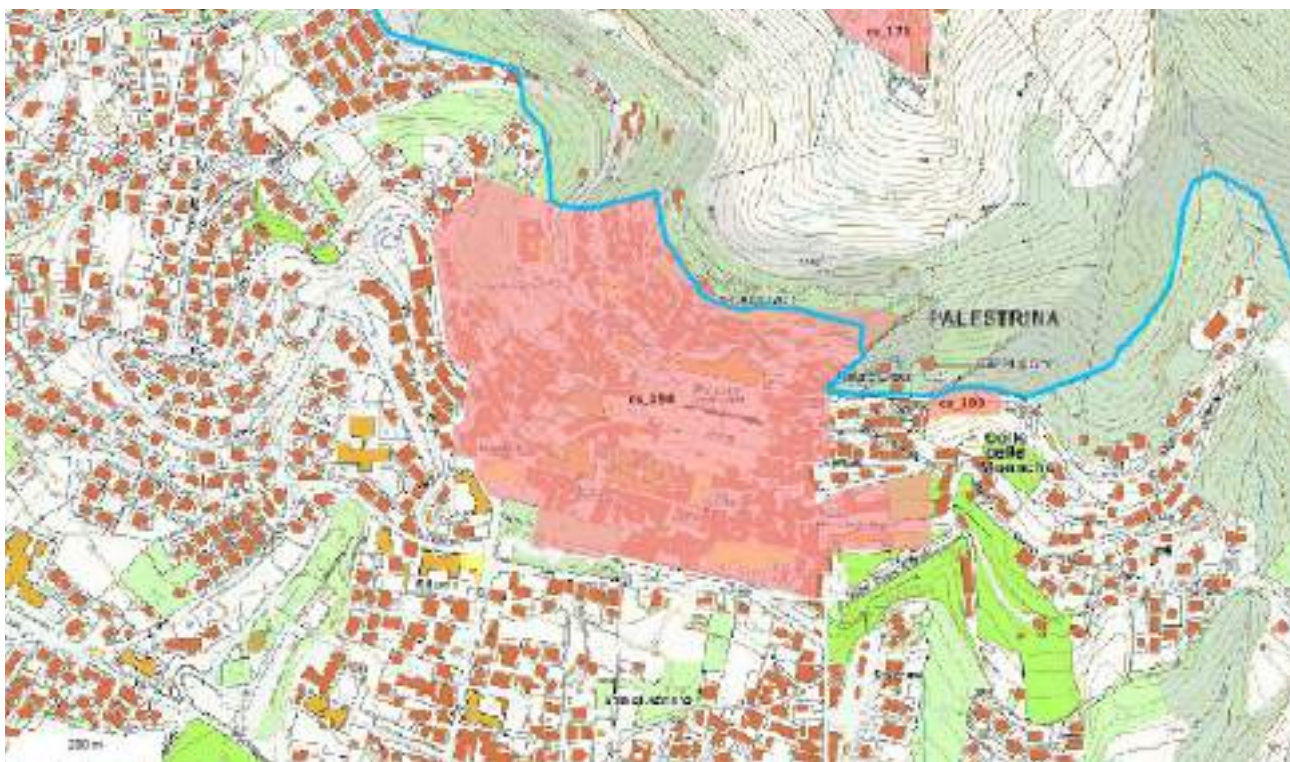

## Cronoprogramma finanziario

---

Spese in conto capitale per la pianificazione e realizzazione degli interventi Giubileo 2025 (L. 234/2021 e L. 213/2023) [€]	Ripartizione risorse [€]				
	2022	2023	2024	2025	2026
<b>1.689.000,00</b>	0,00	0,00	100.000,00	507.000,00	1.082.000,00

## Cronoprogramma procedurale

---

Trimestre	Obiettivi	Indicatori
I/2023		
II/2023		
III/2023		
IV/2023		
I/2024		
II/2024		
III/2024	Progetto Definitivo	Atto amministrativo di approvazione
IV/2024	Conferenza dei Servizi	Conclusione C.d.S.
I/2025	Progetto Esecutivo	Atto amministrativo
II/2025		
III/2025	Esecuzione	SAL relativo all'esecuzione del 40% delle opere
IV/2025		
I/2026	Esecuzione	SAL relativo all'esecuzione del 80% delle opere
II/2026		
III/2026	Collaudo	Certificato di Collaudo
IV/2026		





## GIUBILEO 2025 – PROGRAMMA DETTAGLIATO DEGLI INTERVENTI

L. 30 dicembre 2021, n. 234 e ss.mm.ii, "Bilancio di previsione dello Stato per l'anno finanziario 2022 e bilancio pluriennale per il triennio 2022-2024"

### INTERVENTO N. 49 Riqualificazione urbana del centro storico di Palombara Sabina

**Amministrazione proponente:** Comune di Palombara Sabina (RM)

**Ambito di intervento:** Riqualificazione e valorizzazione - Riqualificazione dello spazio pubblico  
**CUP:** B19D23000010001

#### Costo dell'intervento

Importo totale	Risorse Giubileo 2025	Altre fonti di finanziamento
1.200.000,00 €	1.200.000,00 €	0,00 €

#### Soggetto attuatore

Comune di Palombara Sabina (RM)

#### Tipologia di intervento

#### Percentuale alla Società Giubileo 2025

Essenziale

0,20%



## Descrizione

---

### **Premessa - Area d'intervento**

Il Comune di Palombara Sabina si è sviluppato intorno all'imponente Castello Savelli e alle vie di accesso allo stesso. Questo complesso articolato di strutture, edilizie ed urbanistiche, formano nella loro unità la parte storica del paese, il nucleo originario di origine medievale, identificato quale bene paesaggistico. Un'ampia area identificata e censita, sulla base dei parametri indicati nel Decreto del Presidente del Consiglio dei Ministri 15 ottobre 2015, quale area urbana degradata, configurandosi come ambito che necessita di interventi di risanamento urbanistico ed edilizio.

L'area d'intervento previsto dal progetto è appunto il centro storico sopra richiamato. Gli spazi pubblici interessati sono principalmente Piazza Vittorio Veneto, Viale XXIV Maggio, Via Piave, Via Plebiscito, Largo G. Marconi che rappresentano non solo il centro direzionale del paese, sede degli uffici comunali di rappresentanza e di pubblica utilità, ma soprattutto la "porta" di accoglienza di interesse socio – culturale dei cittadini e visitatori, considerata la presenza delle Chiese di S. Biagio (patrono) e di S. Egidio, del Polo culturale, di servizi generali e del Castello Savelli. Quest'ultimo è monumento vincolato di interesse storico, artistico e culturale inserito nelle Dimore storiche del Lazio; i suoi spazi imponenti, esterni ed interni, accolgono manifestazioni di varia natura (dotazione di sala convegni, foresteria, museo archeologico, giardino pensile, ecc.). L'ambito sopra richiamato, comprendente strade e vicoli che in forma concentrica salgono verso il punto più alto dell'abitato, dove si trova l'accesso al Castello Savelli, rappresenta il contesto urbano oggetto di riqualificazione.

### **Interventi previsti**

Il progetto di riqualificazione e recupero, che come sopra evidenziato riguarda la zona più importante del paese dal punto di vista storico, culturale e religioso, ha l'obiettivo di riordinare gli spazi pubblici esistenti, eliminando gli elementi incongrui e/o degradati, finalizzato al miglioramento della qualità del decoro urbano, architettonico ed ambientale.

Piazza Vittorio Veneto accoglie il visitatore (pellegrino) e rappresenta il luogo strategico e istituzionale di riferimento, e per tale motivo si intende recuperarla e riqualificarla, completando il processo di valorizzazione iniziato con il rifacimento della facciata dello stabile comunale.

Si prevede il rifacimento del manto stradale ad arte, con eliminazione di materiali incompatibili con il contesto urbano e la posa in opera di elementi e materiali congrui, il riordino e riqualificazione dei percorsi pedonali e carrabili, compresi gli spazi di sosta, il rifacimento della segnaletica sia stradale che di informazione turistica / commerciale.

Particolare attenzione verrà posta nell'intervento di decoro degli spazi pubblici attraverso l'utilizzo di idoneo arredo urbano, la sistemazione e implementazione della pubblica illuminazione che sarà studiata anche per valorizzare le varie testimonianze monumentali presenti. La proposta di riqualificazione del centro storico ha la finalità, tra le altre cose, di evidenziare le connessioni tra spazi pubblici che oggi appaiono disomogenei, caotici e disordinati.

È previsto un arredo conforme all'espressività del luogo formato da panchine e dissuasori in pietra, elementi in ghisa, le griglie per alberi e i lampioni confacenti allo stile complessivo dei luoghi.



Le aree interessate all'intervento manterranno la loro perimetrazione e gli spazi pavimentati in selciato. Nello scavo per la realizzazione di tale intervento saranno opportunamente recuperati i sampietrini originali in buono stato di conservazione e saranno riposizionati secondo il disegno originario su massetto di cemento e conseguente impianto a regola d'arte.

Il progetto prevede di porre in essere gli interventi necessari ad abbattere, ove necessario, le barriere architettoniche al fine di consentire l'accessibilità degli spazi pubblici riqualificati anche ai diversamente abili.





## Cronoprogramma finanziario

Spese in conto capitale per la pianificazione e realizzazione degli interventi Giubileo 2025 (L. 234/2021 e L. 213/2023) [€]	Ripartizione risorse [€]				
	2022	2023	2024	2025	2026
<b>1.200.000,00</b>	0,00	440.000,00	760.000,00	0,00	0,00

## Cronoprogramma procedurale

Trimestre	Obiettivi	Indicatori
I/2023		
II/2023	Progetto definitivo	Atto amm. di affidamento – acquisizione parere Sovrintendenza – Atto amm. di approvazione
III/2023	Progetto esecutivo	Atto amministrativo di approvazione
IV/2023	Affidamento	Avvio procedura di gara – stipula contratto – anticipazione del 30%
I/2024		
II/2024	Esecuzione	SAL relativo all'esecuzione del 40% delle opere
III/2024	Esecuzione	SAL relativo all'esecuzione del 80% delle opere
IV/2024	Esecuzione / Collaudo	SAL finale / Certificato di regolare esecuzione / Collaudo
I/2025		
II/2025		
III/2025		
IV/2025		
I/2026		
II/2026		
III/2026		
IV/2026		





Presidenza  
del Consiglio dei Ministri  
Commissario Straordinario per il Giubileo 2025



## GIUBILEO 2025 – PROGRAMMA DETTAGLIATO DEGLI INTERVENTI

L. 30 dicembre 2021, n. 234 e ss.mm.ii, "Bilancio di previsione dello Stato per l'anno finanziario 2022 e bilancio pluriennale per il triennio 2022-2024"

### INTERVENTO N. 50 Realizzazione Palazzetto dello Sport in viale Tivoli a Palombara Sabina

**Amministrazione proponente:** Comune di Palombara Sabina (RM)

**Ambito di intervento:** Riqualificazione e valorizzazione - Riqualificazione dello spazio pubblico

**CUP:** B15B23000530001

#### Costo dell'intervento

Importo totale	Risorse Giubileo 2025	Altre fonti di finanziamento
1.300.000,00 €	1.300.000,00 €	0,00 €

#### Soggetto attuatore

Comune di Palombara Sabina (RM)

#### Tipologia di intervento

#### Percentuale alla Società Giubileo 2025

Essenziale

0,20%



## Descrizione

---

### PREMESSA

La presente relazione definisce in modo definitivo le scelte e le tecniche che saranno utilizzate per il progetto di realizzazione della nuova struttura sportiva polifunzionale inserita nel contesto del Centro sportivo comunale Torlonia, quest'ultimo costituito da un campo di calcio e calciotto, ubicati all'aperto, e relativi spogliatoi e spalti per il pubblico, e dalla palestra utilizzata per la pallavolo.

Il Centro sportivo è situato nel centro urbano di Palombara Sabina, nei pressi del parco pubblico, lungo Viale Tivoli, facilmente raggiungibile anche con il trasporto pubblico locale (capolinea Cotral a 100 m). L'individuazione di questo intervento è funzionale a migliorare la dotazione di attrezzature per lo sport tenendo conto della forte richiesta di attività sportive che possono essere svolte solo parzialmente nelle attuali strutture a queste dedicate, essenzialmente nella palestra esistente (Palestra Stefoni), di fatto insufficiente ad ospitare tutte le attività promosse e presenti nel territorio. L'intervento dovrà essere funzionale a consentire al nuovo edificio di possedere caratteristiche di qualità energetica e sicurezza strutturale utili a garantire il corretto, sicuro e confortevole svolgimento delle numerose attività sportive (calcetto, pattinaggio, basket, ginnastica), che dovrà ospitare, svolte dalle associazioni sportive presenti nel territorio.

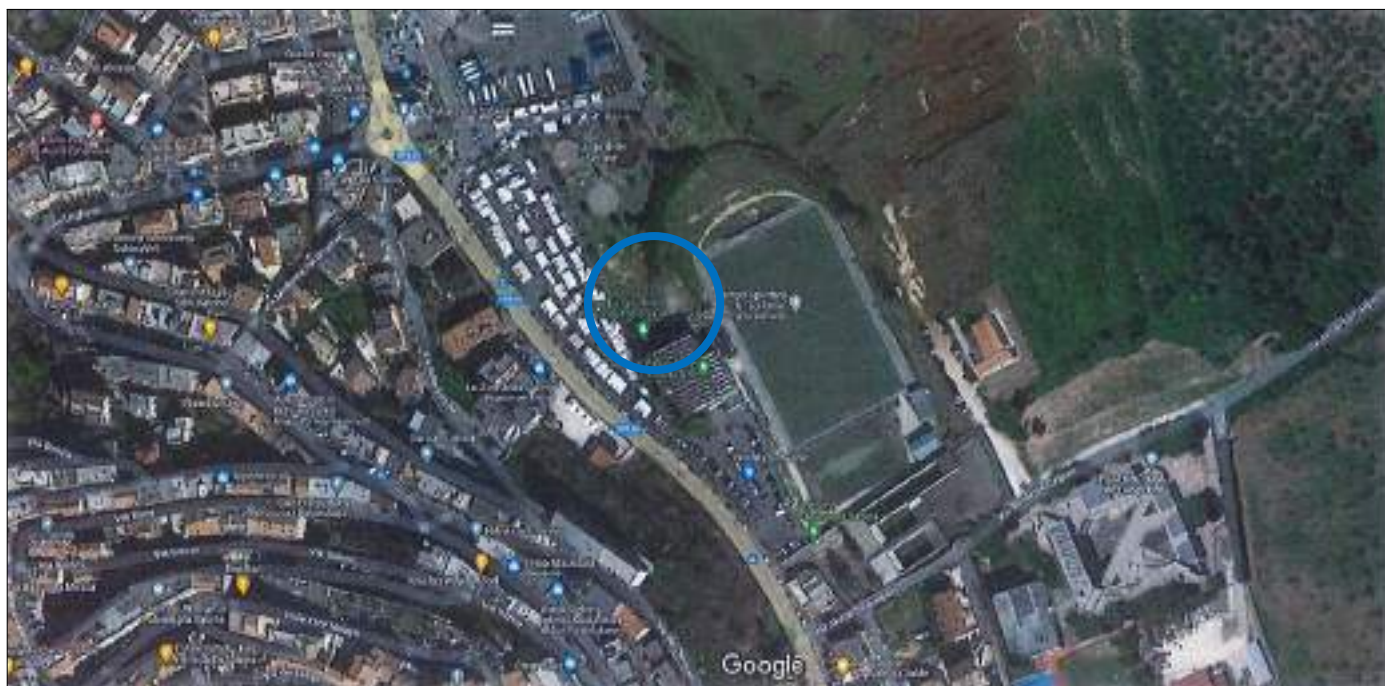

*Vista aerea*

### INQUADRAMENTO URBANISTICO

L'area di intervento, di proprietà comunale, interessa una superficie di circa 1.500 mq ed è posta sul lato nord dell'attuale palestra Stefoni.



L'ambito è interessato da vincolo paesaggistico di cui alla Tav. B21 "Beni paesaggistici" del PTPR del Lazio approvato con DCR n. 5 del 21.04.2021 (art. 136 c.1 lett. c) e d) del D. Lgs. 42/2004 e ss.mm.ii).

Il progetto dovrà prevedere l'ottenimento dell'autorizzazione paesaggistica ai sensi dell'art. 146 del D. Lgs. 42/2004 e ss.mm.ii nonché del nulla osta vincolo idrogeologico dall'Ente preposto alla tutela dello stesso (Città Metropolitana di Roma Capitale).

In riferimento al PRG vigente (variante generale approvata con DGR n. 757 del 13.12.2016) l'area è classificata in *Vpus – Verde pubblico sportivo*.

## IL PROGETTO

In generale, la progettazione dell'intervento è indirizzata affinché la nuova struttura sportiva possa essere funzionale a consentire allo stesso di possedere caratteristiche utili a garantire il corretto, sicuro e confortevole svolgimento di diverse discipline e attività sportive.

Il nuovo padiglione polifunzionale verrà progettato tenendo conto dei requisiti prescritti dalle Norme C.O.N.I. per l'Impiantistica Sportiva, approvate con deliberazione del Consiglio Nazionale del CONI n. 1379 del 25 giugno 2008 e sarà realizzata ed attrezzata in modo da consentirne l'utilizzazione da parte dei diversi utenti, tenendo conto delle relative esigenze, in condizioni di adeguato benessere, igiene e sicurezza.

Tipologia morfologica del Padiglione Polivalente: da realizzare con struttura principale in legno lamellare con travi ad arco e struttura secondaria (arcarecci e baraccatura di testata) in legno lamellare; finitura con tamponamenti traslucidi (policarbonato alveolare altamente prestazionale) ed opachi (lamiera coibentata preverniciata) in aderenza al resto della struttura principale.

Dimensioni del parterre 44 x 25m con altezza intradosso trave di circa 10,00 m, finitura in cemento e resina con tracciature multiple per lo svolgimento delle attività sportive della pallavolo, basket, calcetto, con fornitura delle attrezzature; la dimensione e l'organizzazione del parterre potrà permettere alla gestione dell'impianto sportivo varie e diversificate soluzioni.

Il parterre risulta accessibile dagli atleti/utenti dalla parete corta sud che permette il collegamento con i locali spogliatoio e servizi esistenti (utenti/atleti e arbitri/istruttori, organizzati in conformità ai regolamenti) con ingresso separato da quello del pubblico.

L'ingresso principale avviene sul lato corto nord.

La copertura del padiglione risulta internamente finita in tavolato, esternamente in lamiera preverniciata e isolata termicamente ed acusticamente.

Impianti: dal punto di vista impiantistico, la struttura in questione è stata progettata per assicurare il miglior comfort e benessere agli utenti e agli spettatori che la frequenteranno (sono previste circa 240 sedute).

Accessibilità: sono adottate le idonee soluzioni per garantire un agevole accesso ai diversamente abili, secondo quanto previsto dal D.P.R. 24.07.1996, n. 503 "Regolamento recante l'eliminazione delle barriere architettoniche negli edifici, spazi e servizi pubblici". Tutti i locali per l'attività sportiva saranno realizzati ed attrezzati per essere fruibili da parte degli utenti DA; per l'accessibilità dell'area, tutti i piani e i dislivelli saranno raccordati con rampe con pendenza inferiore al 5%.

Parcheggi: l'area antistante il complesso sportivo Torlonia presenta un'ampia area già destinata a parcheggio pubblico che rappresenta un'adeguata dotazione utile anche a coprire il fabbisogno relativo al nuovo intervento.



## Cronoprogramma finanziario

Spese in conto capitale per la pianificazione e realizzazione degli interventi Giubileo 2025 (L. 234/2021 e L. 213/2023) [€]	Ripartizione risorse [€]				
	2022	2023	2024	2025	2026
<b>1.300.000,00</b>	0,00	105.000,00	573.000,00	622.000,00	0,00

## Cronoprogramma procedurale

Trimestre	Obiettivi	Indicatori
I/2023		
II/2023		
III/2023	Progetto definitivo	Atto amm. di affidamento – redazione progetto - CdS
IV/2023	Progetto definitivo	Acquisizione pareri/ chiusura CdS – Atto amministrativo di approvazione
I/2024	Progetto esecutivo	Redazione progetto - Atto amministrativo di approvazione
II/2024	Affidamento	Avvio procedura di gara – stipula contratto – anticipazione del 30%
III/2024		
IV/2024	Esecuzione	SAL relativo all'esecuzione del 40% delle opere
I/2025	Esecuzione	SAL relativo all'esecuzione del 80% delle opere
II/2025	Esecuzione / Collaudo	SAL finale / Certificato di regolare esecuzione / Collaudo
III/2025		
IV/2025		
I/2026		
II/2026		
III/2026		
IV/2026		





Presidenza  
del Consiglio dei Ministri  
Commissario Straordinario per il Giubileo 2025



## GIUBILEO 2025 – PROGRAMMA DETTAGLIATO DEGLI INTERVENTI

L. 30 dicembre 2021, n. 234 e ss.mm.ii, "Bilancio di previsione dello Stato per l'anno finanziario 2022 e bilancio pluriennale per il triennio 2022-2024"

### INTERVENTO N. 51 Realizzazione Parcheggio in via della Pineta a San Polo dei Cavalieri

**Amministrazione proponente:** Comune di San Polo dei Cavalieri (RM)

**Ambito di intervento:** Riqualificazione e valorizzazione - Riqualificazione dello spazio pubblico

CUP: G45I23000020001

#### Costo dell'intervento

Importo totale	Risorse Giubileo 2025	Altre fonti di finanziamento
700.000,00 €	700.000,00 €	0,00 €

#### Soggetto attuatore

Comune di San Polo dei Cavalieri (RM)

#### Tipologia di intervento

#### Percentuale alla Società Giubileo 2025

Essenziale

0,20%



## Descrizione

---

L'area di intervento è situata nel Comune di San Polo dei cavalieri, nella città metropolitana di Roma Capitale, all'interno del centro urbano e precisamente all'incrocio tra Via Roma e Via della Pineta; l'area attualmente si presenta come terreno naturale.

L'intervento in progetto prevede la realizzazione di una struttura in C.A. da adibire a parcheggio pubblico e locali ad uso magazzino. Il parcheggio sarà strutturato su 3 livelli:

- al piano terra saranno realizzati tre magazzini, di cui uno da adibire ad archivio comunale e due da adibire a locali di deposito/magazzino per attrezzature delle associazioni di volontariato;
- al piano primo saranno realizzati i parcheggi;
- al piano secondo sarà installata un locale prefabbricato da adibire a locale di deposito/magazzino per le attrezzature della protezione civile.

La progettazione dell'opera dovrà essere strutturata al fine di ottenere un intervento di elevata qualità e tecnicamente valido e funzionale, nel rispetto del miglior rapporto fra benefici e costi globali di costruzione, manutenzione e gestione.

L'intervento dovrà considerare le esigenze e i bisogni connessi a:

- il soddisfacimento dei fabbisogni della collettività;
- la qualità architettonica e tecnico funzionale e di relazione nel contesto dell'opera;
- la conformità alle norme ambientali, urbanistiche e di tutela dei beni culturali e paesaggistici, nonché il rispetto di quanto previsto dalla normativa in materia di tutela della salute e della sicurezza;
- un limitato consumo del suolo;
- riduzione dei consumi di risorse naturali;
- utilizzo di materiali e sistemi realizzativi non convenzionali ed innovativi;
- protezione degli ecosistemi naturali tramite la riduzione delle emissioni inquinanti, la riduzione della produzione di rifiuti, la riduzione dell'uso di sostanze pericolose, la gestione delle acque meteoriche;
- l'inserimento ambientale e paesaggistico dell'opera anche attraverso interventi di mitigazione ambientale;
- minimizzazione degli impatti dell'opera stesse componenti ambientali del
- contesto d'intervento.



## Cronoprogramma finanziario

---

Spese in conto capitale per la pianificazione e realizzazione degli interventi Giubileo 2025 (L. 234/2021 e L. 213/2023) [€]	Ripartizione risorse [€]				
	2022	2023	2024	2025	2026
700.000,00	0,00	140.000,00	280.000,00	280.000,00	0,00

## Cronoprogramma procedurale

---

Trimestre	Obiettivi	Indicatori
I/2023		
II/2023	Progetto Definitivo - Conferenza dei servizi	Approvazione e acquisizione pareri
III/2023	Progetto Esecutivo	Approvazione
IV/2023	Indizione di gara	
I/2024		
II/2024	Aggiudicazione-Esecuzione	Stipula contratto – Consegna lavori - Anticipazione
III/2024	Esecuzione	
IV/2024	Esecuzione	SAL
I/2025	Esecuzione	SAL
II/2025	Collaudo-CRE	Certificato regolare esecuzione
III/2025		
IV/2025		
I/2026		
II/2026		
III/2026		
IV/2026		







Presidenza  
del Consiglio dei Ministri  
Commissario Straordinario per il Giubileo 2025



## GIUBILEO 2025 – PROGRAMMA DETTAGLIATO DEGLI INTERVENTI

L. 30 dicembre 2021, n. 234 e ss.mm.ii, "Bilancio di previsione dello Stato per l'anno finanziario 2022 e bilancio pluriennale per il triennio 2022-2024"

### INTERVENTO N. 52 Ristrutturazione e manutenzione straordinaria Palazzo Braschi a Subiaco

**Amministrazione proponente:** Comune di Subiaco (RM)

**Ambito di intervento:** Riqualificazione e valorizzazione - Riqualificazione dello spazio pubblico  
CUP: J22H23000390001

#### Costo dell'intervento

Importo totale	Risorse Giubileo 2025	Altre fonti di finanziamento
2.700.000,00 €	2.700.000,00 €	0,00€

#### Soggetto attuatore

Comune di Subiaco (RM)

#### Tipologia di intervento

#### Percentuale alla Società Giubileo 2025

Essenziale

0,20%



## Descrizione

---

Il progetto si prefigge lo scopo di acquisire al patrimonio comunale, migliorare la fruibilità, lo standard energetico e la sicurezza dello storico Palazzo Giovannangelo Braschi, in Subiaco, al fine di recuperare un immobile di notevole importanza per la storia della comunità sublacense nonché punto nevralgico cittadino.

Il palazzo della Missione fu ideato nel 1738 dal card. Giovanni Battista Spinola, abate commendatario di Subiaco, con l'intenzione che fosse abitato dai "Prete della Missione" e che costituisse un ampio casamento spirituale di tutta l'Abbazia di Subiaco.

Nel 1810, quando Subiaco subì la seconda annessione napoleonica dopo quella del 1799, il palazzo entrò nei possedimenti del governo francese, fino a quando se ne impossessò il sig. Giuseppe Rossi, che aveva prestato dei soldi ai Padri della Missione. Fu allora che i Padri furono costretti ad abbandonare per sempre il palazzo.

Il 1867 fu per Subiaco l'anno di forti scontri tra le truppe garibaldine, che marciavano su Roma per fare della città la capitale del Regno d'Italia, e le truppe francesi, che difendevano lo Stato pontificio. Queste si acquarterono nel palazzo della Missione, che per qualche tempo divenne una caserma.

Successivamente il palazzo venne messo all'asta: Lo comprarono per 18 £ le suore francesi del SS. Sacramento, che vi aprirono nel 1869 un asilo infantile, le scuole elementari, un laboratorio di ricamo. L'opera delle suore giovò grandemente alla popolazione. Il terremoto del 1915, che lesionò l'edificio, e l'entrata in guerra dell'Italia, portò le suore ad abbandonare il palazzo, che al termine della guerra venne acquistato dall'Abate di S. Scolastica, mons. Lorenzo Simone Salvi, e affidato alla Mensa Abbaziale. Alcune aule furono affittate dal Municipio di Subiaco per alloggiarvi le scuole elementari. Quindi vi fu ospitato l'Istituto Magistrale, istituito nel 1939 ed intitolato ad Arnaldo Mussolini e, successivamente con l'avvento della Repubblica, a Giovannangelo Braschi, insigne benefattore di Subiaco.

Attualmente l'immobile è utilizzato solamente dalle attività commerciali e dagli studi professionali posti al piano terra e primo, prospicienti piazza U. Pelliccia.

Intenzione di questa Amministrazione è quella di acquisire la proprietà dell'edificio e successivamente trasferire in esso, una volta ristrutturato, gli uffici municipali e i relativi archivi, attualmente dislocati in diversi edifici nel territorio cittadino, elemento di disagio per l'utenza e per il personale. Il trasferimento degli uffici in un'unica sede costituirà elemento di maggiore efficienza e miglioria nel servizio al cittadino.

Il fabbricato attualmente necessita di una ristrutturazione totale, che interessi tutti i piani, dal piano terreno fino al quinto piano e alla copertura.

L'acquisizione e i successivi interventi avranno la finalità di riqualificare e ristrutturare complessivamente il bene, anche a livello strutturale, impiantistico e di efficientamento energetico, attraverso l'esecuzione degli interventi riportati sotto:

1. Demolizione dei pavimenti e dei massetti;
2. Rimozione degli intonaci interni ed esterni ammalorati;
3. Consolidamento strutturale dei solai;
4. Realizzazione di nuovi massetti;
5. Rifacimento totale degli impianti;
6. Rifacimento totale di pavimenti e rivestimenti;
7. Realizzazione di intonaci termoisolanti interni e convenzionali all'esterno;
8. Sostituzione di infissi e serramenti con adeguati standard tecnologici;
9. Rifacimento delle finiture;
10. Rifacimento e messa a norma dell'impianto elettrico, idrico e di distribuzione del gas;
11. Rifacimento della copertura;
12. Installazione di pannelli fotovoltaici e di pompe di calore ove possibile;



13. Abbattimento barriere architettoniche;
14. Restauro degli affreschi presenti in alcune stanze;
15. Sistemazione del giardino esterno.

L'intervento verrà eseguito per fasi successive, iniziando dal miglioramento strutturale e dalla ristrutturazione del piano secondo e terzo, dove potranno trovare subito collocazione gli uffici comunali.



Intervento n. 52 – Ristrutturazione e manutenzione straordinaria  
Palazzo Braschi a Subiaco



Intervento n. 52 – Ristrutturazione e manutenzione straordinaria  
Palazzo Braschi a Subiaco



## Cronoprogramma finanziario

Spese in conto capitale per la pianificazione e realizzazione degli interventi Giubileo 2025 (L. 234/2021 e L. 213/2023) [€]	Ripartizione risorse [€]				
	2022	2023	2024	2025	2026
<b>2.700.000,00</b>	0,00	810.000,00	810.000,00	540.000,00	540.000,00

## Cronoprogramma procedurale

Trimestre	Obiettivi	Indicatori
I/2023		
II/2023		
III/2023		
IV/2023	Acquisto e Progetto definitivo	Atto amministrativo di approvazione
I/2024	Conferenza di Servizi	Conclusione C.d.S.
II/2024	Progetto esecutivo	Atto amministrativo di approvazione
III/2024	Affidamento	Stipula contratto e anticipazione del 30%
IV/2024		
I/2025	Esecuzione	Sal relativo all'esecuzione del 30% delle opere
II/2025		
III/2025	Esecuzione	Sal relativo all'esecuzione del 60% delle opere
IV/2025		
I/2026		
II/2026	Esecuzione	Sal relativo all'esecuzione del 100% delle opere
III/2026		
IV/2026	Collaudo	Certificato di collaudo





Presidenza  
del Consiglio dei Ministri  
Commissario Straordinario per il Giubileo 2025



## GIUBILEO 2025 – PROGRAMMA DETTAGLIATO DEGLI INTERVENTI

L. 30 dicembre 2021, n. 234 e ss.mm.ii, "Bilancio di previsione dello Stato per l'anno finanziario 2022 e bilancio pluriennale per il triennio 2022-2024"

### INTERVENTO N. 53

#### Completamento del restauro di Palazzo Doria Pamphilj a Valmontone – Realizzazione di una sala adibita ad Auditorium con annessi servizi

**Amministrazione proponente:** Comune di Valmontone (RM)

**Ambito di intervento:** Riqualificazione e valorizzazione – Riqualificazione dello spazio pubblico

CUP: H99D23000070001

#### Costo dell'intervento

Importo totale	Risorse Giubileo 2025	Altre fonti di finanziamento
800.000,00 €	800.000,00 €	0,00 €

#### Soggetto attuatore

Comune di Valmontone (RM)

#### Tipologia di intervento

#### Percentuale alla Società Giubileo 2025

Essenziale

0,20%



## Descrizione

---

Oggetto del presente intervento è il completamento del restauro di Palazzo Doria Pamphilj che rappresenta il manufatto architettonico di maggiore rilevanza storico-artistica e monumentale della Città di Valmontone dove al suo interno sono ospitati i luoghi della Cultura di pertinenza Comunale: museo di Palazzo Doria Pamphilj, archivio storico "Giuseppe Ballarati", Biblioteca "Giuseppe Caiati".

A partire dagli anni '80 del Novecento, l'edificio è stato oggetto di una graduale e continua azione di recupero tesa a restituire fruibilità e decoro ad un palazzo che a, partire dal secondo dopoguerra, divenne dimora di oltre 150 famiglie subendo numerose modifiche per l'adeguamento ad uso abitativo. I primi interventi furono condotti dalla Soprintendenza ed interessarono la superficie dipinta della volta del Fuoco. Successivamente furono eseguite opere di consolidamento e di restauro architettonico della cosiddetta "ala-est" e del piano seminterrato e piano terra per ospitare il Museo Archeologico Comunale, inaugurato nel 2003. Negli anni seguenti, sono state ripristinate due delle tre facciate esterne dell'edificio, è stato recuperato l'intero ciclo di affreschi con contestuale restauro architettonico degli ambienti. Ad oggi la superficie fruibile dell'edificio ammonta a poco più di un terzo del totale.

Il Palazzo si presenta nella sua monumentale tipologia di edificio fortificato, un blocco unico di quattro piani nel quale il primo, il piano nobile, si presenta in uno stato di forte degrado rappresentato da parti di intonaco distaccato, porzioni di pavimento mancanti, infissi assenti, tramezzature in parte danneggiate o demolite e privo di impianti

Il progetto quindi ha come scopo quello di restituire al salone la giusta importanza che un tempo aveva, dovuta sia alle notevoli dimensioni che alla posizione centrale rispetto all'intero impianto architettonico.

Alle azioni di ristrutturazione si vorrebbero affiancare quelle destinate alla rifunzionalizzazione.

Ad oggi questo ambiente non è accessibile direttamente dall'interno poiché le aperture originarie che lo collegavano alle altre stanze sono state murate e quindi vi si entra solo grazie ad una grande apertura di fronte alla loggia.

L'obiettivo quindi è quello di rendere la grande stanza nuovamente funzionante, destinandola a funzione di auditorium con i relativi servizi, riconnettendola con il resto dell'edificio attraverso la riapertura di uno o alcuni varchi preesistenti.

L'auditorium sarà collocato al centro del salone ed abbraccerà le file dei pilastri esistenti.

Sarà realizzato con una struttura in acciaio successivamente rivestito; il solaio inclinato in modo da consentire il posizionamento delle sedute (80 circa) su gradonate che permetteranno di ottimizzare la visualizzazione dello schermo di proiezione o "dell'attore"; allo stesso tempo la porzione dello spazio che si crea al di sotto del solaio inclinato potrà essere sfruttato in parte come bar ed in parte come magazzino.

Si vuole creare una sorta di "promenade architeturale" (passeggiata architettonica); una serie di rampe intorno alla sala conferenze permetterebbe di dare un movimento spaziale raggiungendo, all'interno di uno stesso volume (salone), le diverse funzioni collocate in punti e livelli differenti: a quota calpestio dello stato attuale, in prossimità dell'accesso, troveremo lo spazio d'ingresso di circa 50 mq in corrispondenza della parete adiacente la loggia dove le aperture verso l'esterno rappresentano la sola fonte di luce diurna; il bar e deposito nella zona "sotto auditorium"; sul lato sinistro un corridoio



che porta all'entrata della sala conferenze e agli annessi servizi igienici; sul lato destro un disimpegno che conduce sia alla scala che porta ai solai superiori che agli altri servizi igienici.

Il solaio al di sopra dei servizi igienici sarà utilizzato come zona relax, continuando a percorrere la scala si arriverà alla zona foyer con una parte di affaccio sulla parte sottostante, proseguendo ancora attraverso un'altra rampa si arriverà alla stanza riunioni/polivalente.



Rilevo fotografico

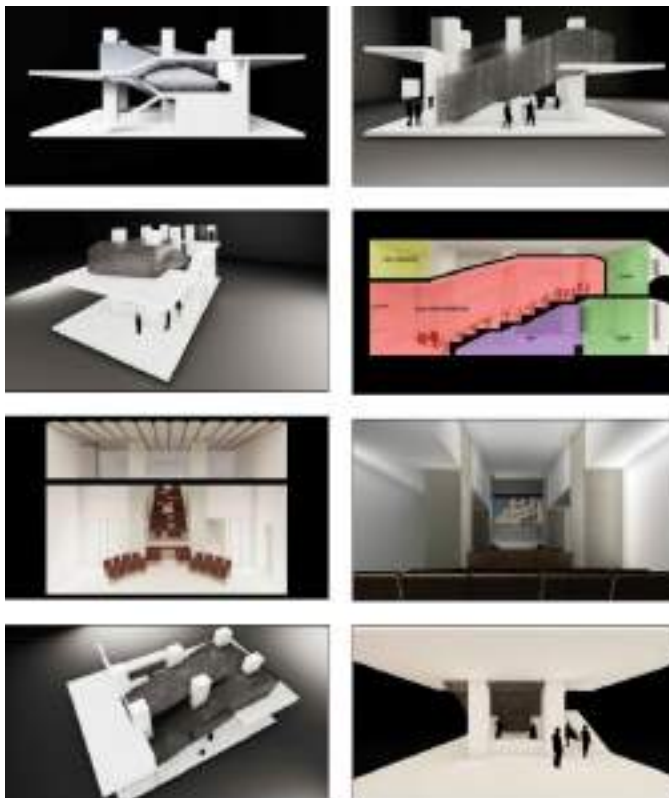

Intervento n. 53 – Completamento del restauro di Palazzo Doria Pamphilj a Valmontone –  
Realizzazione di una sala adibita ad Auditorium con annessi servizi





## Cronoprogramma finanziario

Spese in conto capitale per la pianificazione e realizzazione degli interventi Giubileo 2025 (L. 234/2021 e L. 213/2023) [€]	Ripartizione risorse [€]				
	2022	2023	2024	2025	2026
800.000,00	0,00	80.000,00	480.000,00	240.000,00	0,00

## Cronoprogramma procedurale

Trimestre	Obiettivi	Indicatori
I/2023		
II/2023	Progettazione definitiva	Atto amministrativo di approvazione
III/2023	Richiesta parere Soprintendenza	Acquisizione parere
IV/2023	Progettazione esecutiva	Atto amministrativo di approvazione
I/2024	Indizione gara	Pubblicazione Bando
II/2024	Affidamento	Stipula contratto e Anticipazione del 30%
III/2024	Esecuzione	SAL
IV/2024	Esecuzione	SAL
I/2025	Esecuzione	SAL
II/2025	Collaudo	C.R.E.
III/2025		
IV/2025		
I/2026		
II/2026		
III/2026		
IV/2026		





## GIUBILEO 2025 – PROGRAMMA DETTAGLIATO DEGLI INTERVENTI

L. 30 dicembre 2021, n. 234 e ss.mm.ii, "Bilancio di previsione dello Stato per l'anno finanziario 2022 e bilancio pluriennale per il triennio 2022-2024"





## INTERVENTO N. 54

### Riqualificazione della piazza della Cattedrale di Velletri

**Amministrazione proponente:** Comune di Velletri (RM)

**Ambito di intervento:** Riqualificazione e valorizzazione - Riqualificazione dello spazio pubblico





CUP: I17H23000170005

### Costo dell'intervento

Importo totale	Risorse Giubileo 2025	Altre fonti di finanziamento
800.000,00 €	800.000,00 €	0,00 €





### Soggetto attuatore

Comune di Velletri (RM)

### Tipologia di intervento

Essenziale

### Percentuale alla Società Giubileo 2025

0,60%



## Descrizione

---

### PREMESSA

L'amministrazione comunale ha intenzione di procedere alla realizzazione di interventi di messa in sicurezza, miglioramento e accessibilità alla Cattedrale di San Clemente. La zona oggetto degli interventi è localizzata all'interno del centro storico, e ricompresa in un'area tra Piazza Caduti sul Lavoro, porta Napoletana e Piazza XX Settembre.

L'intervento riguarda nello specifico;

- Via Metabo. Realizzazione di percorso protetto di collegamento tra Piazza XX Settembre e piazza Caduti sul Lavoro su cui prospetta la Cattedrale e contestuale regimentazione delle acque meteoriche.
- Realizzazione di marciapiede a ridosso del palazzo sede della Curia Vescovile su piazza Caduti sul Lavoro.
- Realizzazione su Corso della Repubblica, dalla fine di piazza Caduti sul Lavoro fino all'incrocio con via Fontane delle Fosse di marciapiedi e sistemazioni delle pavimentazioni stradali.

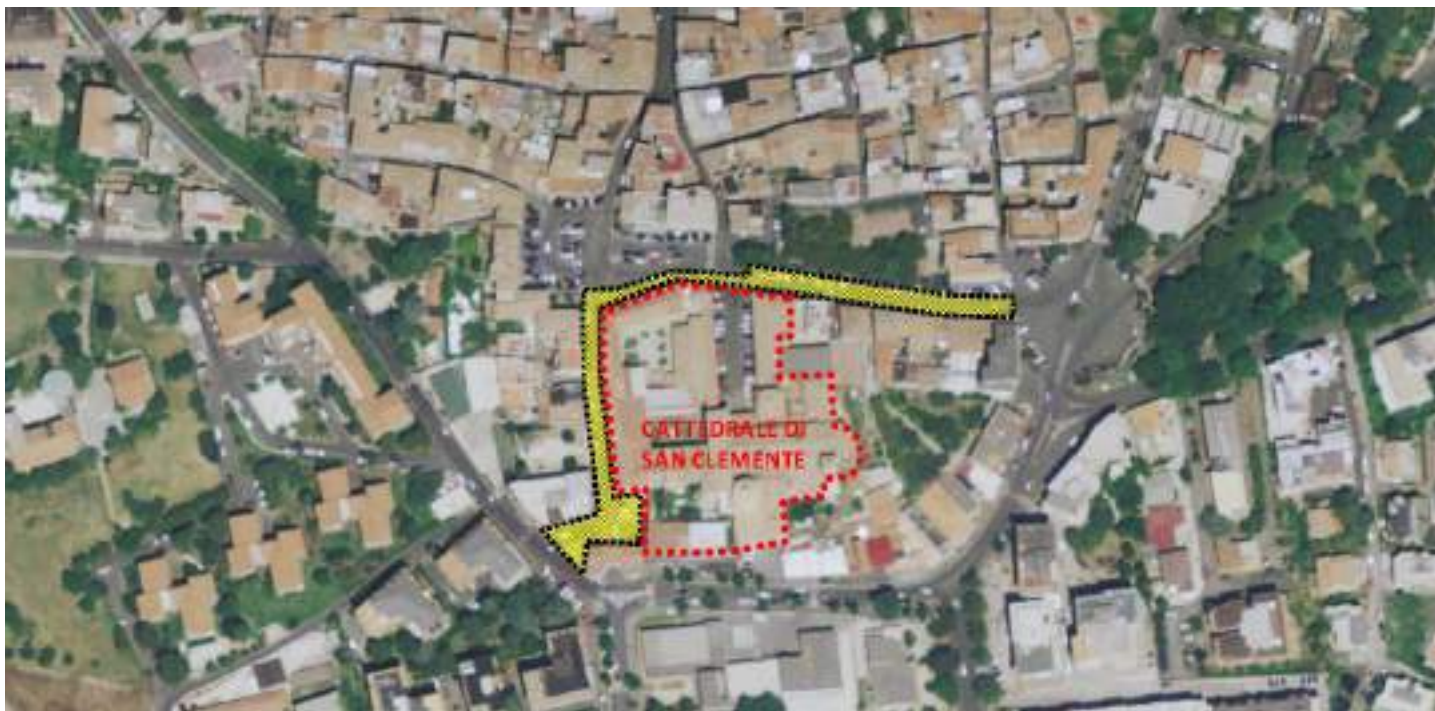

Stralcio Ortofoto

### DESCRIZIONE SINTETICA DELL'INTERVENTO E DELLE CARATTERISTICHE DELL'OPERA

#### Via Metabo

- *Realizzazione di un nuovo marciapiede con l'arredo urbano lato cattedrale;*  
Rimozione scavi e trasporto a discarica  
Pavimentazione e interventi di arredo urbano  
Sistemazioni stradali
- *Realizzazione di tratto fognario e ripristino stradale funzionale alla regimentazione delle acque piovane.*  
Scavi e trasporti a discarica  
Tubazioni, pozzetti, caditoie





Rinterri e ripristini stradali

**Tratto di marciapiede a ridosso del palazzo sede della Curia Vescovile**

- *Risistemazione e nuova conformazione del marciapiede in cubetti di selce.*
- Rimozione dei cubetti in selce esistenti
- Scavi e trasporto a discarica
- Realizzazione di massetti di allettamento
- Realizzazione di nuovo marciapiede in cubetti di selce





**Tratto di via Corso della Repubblica, dalla fine di piazza Caduti sul Lavoro fino all'incrocio con via Fontane delle Fosse.**

- *Risistemazione della strada e del marciapiede in cubetti di selce.*  
Fresatura dell'asfalto esistente e rimozione dei sottostanti cubetti in selce.  
Pulizia dei cubetti di selce, dai residui del manto bituminoso.  
Scavi e trasporto a discarica.  
Realizzazione di massetti di allettamento.  
Realizzazione in cubetti di selce della viabilità esistente e di un nuovo marciapiede.











## Cronoprogramma finanziario

---

Spese in conto capitale per la pianificazione e realizzazione degli interventi Giubileo 2025 (L. 234/2021 e L. 213/2023) [€]	Ripartizione risorse [€]				
	2022	2023	2024	2025	2026
800.000,00	0,00	0,00	32.000,00	560.000,00	208.000,00

## Cronoprogramma procedurale

---

Trimestre	Obiettivi	Indicatori
IV/2023	Progetto definitivo	Atto amministrativo di approvazione
II/2024	Conferenza dei servizi e acquisizione pareri	Conclusioni c.d.s.
III/2024	Progetto esecutivo	Atto amministrativo di approvazione
IV/2024		
I/2025	Affidamento	Stipula contratto e anticipazione 30%
II/2025		
III/2025	Esecuzione	SAL relativo all'esecuzione dell'40%
IV/2025		
I/2026	Esecuzione	SAL relativo all'esecuzione dell'80%
II/2026		
III/2026	Collaudo	Certificato di collaudo





Presidenza  
del Consiglio dei Ministri  
Commissario Straordinario per il Giubileo 2025

Giubileo2025<sup>spa</sup>

## GIUBILEO 2025 – PROGRAMMA DETTAGLIATO DEGLI INTERVENTI

L. 30 dicembre 2021, n. 234 e ss.mm.ii, "Bilancio di previsione dello Stato per l'anno finanziario 2022 e bilancio pluriennale per il triennio 2022-2024"

### INTERVENTO N. 55 Riqualificazione del centro storico di Zagarolo

**Amministrazione proponente:** Comune di Zagarolo (RM)

**Ambito di intervento:** Riqualificazione e valorizzazione - Riqualificazione dello spazio pubblico  
CUP: C43D23000050005

#### Costo dell'intervento

Importo totale	Risorse Giubileo 2025	Altre fonti di finanziamento
800.000,00 €	800.000,00 €	0,00 €

#### Soggetto attuatore

Società Giubileo 2025

#### Tipologia di intervento

#### Percentuale alla Società Giubileo 2025

Essenziale 1,80%



## Descrizione

---

L'intervento proposto ricade nel territorio del Comune di Zagarolo e su strade di competenza comunale.

La presente relazione costituisce l'elaborato tecnico-descrittivo dell'intervento programmato.

Il presente studio nasce dalla urgente necessità di risoluzione di problemi principalmente legati alle condizioni paesaggistiche e tecniche del manto stradale, a tutela della pubblica incolumità, per tratti di strade comunali che risultano deteriorate a seguito di interventi eseguiti per l'apertura e chiusura di cavi e per cause ordinarie, nonché per la riqualificazione e abbattimento delle barriere architettoniche all'interno del centro storico.

Le opere e categorie di lavoro previste nel presente progetto possono essere sommariamente riportate in:

- *interventi di manutenzione straordinaria, adeguamento e sistemazione stradale, abbattimento barriere architettoniche, riqualificazione generica.*

Gli interventi riguardano la manutenzione di alcuni tratti di pavimentazione stradale di strade comunali all'interno del centro storico al fine di rendere l'aspetto paesaggistico più adatto al contesto storico, purtroppo negli anni deteriorato e manomesso.

L'obiettivo principale è quello di rendere fruibile l'accesso e la percorrenza del centro storico tramite rigenerazione e abbattimento delle barriere architettoniche.

L'interventi in genere consistono sinteticamente nella risagomatura della sede stradale tramite fresatura dello strato superficiale ed a seconda della tipologia della strada e dell'intervento previsto come meglio individuato e dettagliato negli elaborati del progetto, verrà ripristinato lo strato di conglomerato bituminoso (binder dove ne occorra) e/o solo strato d'usura.

Inoltre, un intervento necessario riguarderà il ripristino della pavimentazione di via Antonio Fabrini che al momento presenta notevoli distacchi e depressioni della pavimentazione, che recano disagio e pericolo alla circolazione pedonale, ciclabile e veicolare.

Gli interventi previsti in progetto riguardano diversi tratti di strade comunali, costituiti attualmente da pavimentazione dissestata e/o danneggiata, così genericamente localizzati:

### **Via Fabrini**

Dimensioni intervento: 160,00 ml x 5,90 ml per un totale 944,00 mq.

Intervento: Ripristino della pavimentazione in selciato attraverso il recupero dei materiali della pavimentazione

### **Percorsi centro storico asfalto**

Intervento: fresatura / ripristino strato di conglomerato bituminoso binder dello spessore necessario per livellare + tappeto 3,00/5.00 cm;

### **Percorsi centro storico selciato**

Intervento: Ripristino della pavimentazione in selciato

### **Abbattimento barriere architettoniche**

Intervento: interventi puntuali al fine di abbattere le barriere architettoniche previste nel piano



PEBA;

### **Riqualificazione puntuale di aspetti nel centro storico**

Intervento: interventi puntuali al fine di riqualificare, come: arredi, ringhiere, parapetti, vegetazione etc..

#### Situazione ante operam

A seguito di sopralluoghi eseguiti per valutare le condizioni delle piattaforme stradali e delle strade di competenza del comune di Zagarolo è stato riscontrato un diffuso stato di degrado del manto stradale e, probabilmente, anche alla mancata manutenzione programmata degli interventi. Il presente intervento è mirato alla messa in sicurezza e riqualificazione dei vari percorsi carrabili e pedonali all'interno del centro storico.

Si è potuto riscontrare a seguito di un'indagine visiva che i tratti di strada sopra menzionati sono caratterizzati da uno stato di degrado della pavimentazione in cui risultano evidenti striature e piccole ondulazioni che si sviluppano trasversalmente e longitudinalmente alla carreggiata.

Sono presenti, inoltre, piccole fessurazioni che si presentano in alcuni punti con disgregazioni e distacco di inerti, probabile evoluzione delle striature precedentemente descritte non oggetto di manutenzione.

Gli interventi sopra descritti sono stati individuati a seguito di accurato metodo di importanza del fattore di sicurezza, come anche relazionati dal corpo della polizia locale.

L'intervento è finalizzato al miglioramento della sicurezza stradale mediante il rifacimento del manto stradale (strato di usura, strato di binder) in zone particolarmente ammalorate come di seguito descritto.

La tipologia di intervento è il seguente:

- strato di usura di centimetri 3/5 di spessore a seconda del luogo;
- rifacimento della segnaletica orizzontale (alcuni tratti);

Il rifacimento della segnaletica stradale, avverrà secondo quanto prescritto nel nuovo Codice della Strada nel caso di strade interne al centro abitato, e ciò al fine di assicurare un maggior grado di sicurezza. I criteri da adottare saranno i seguenti:

- strisce di margine delle carreggiate continue, di colore bianco;
- strisce di separazione delle due corsie di marcia continue; colore della vernice bianco (ove previsto).
- Passaggi pedonali, di colore della vernice bianco (ove previsto).

### **PARTICOLARE INTERVENTO DI VIA A. FABRINI**

#### **PREMESSA**

Le opere da eseguire riguardano la sistemazione e la riqualificazione di Via A. Fabrini, dei relativi marciapiedi presenti sul lato destro e sinistro di quest'ultima e della P.zza S. Pietro.

Il recupero del tratto stradale in esame è finalizzato al miglioramento della funzionalità, della sicurezza e della fruibilità a vantaggio della cittadinanza e degli eventuali visitatori. I nuovi marciapiedi a raso permetteranno una sicura percorrenza dei pedoni in un tratto di strada di



notevole importanza, salvaguardando soprattutto l'incolumità di chi vorrà utilizzarli senza incorrere in quei rischi dovuti alla percorrenza di un'arteria molto trafficata come questa in oggetto. L'obiettivo primario è infatti quello di rendere più agevoli le opportunità di contatto, più sicuri i movimenti, più comodi gli spazi utilizzati e di garantire una fluida e sicura continuità della rete stessa che allo stato attuale presenta condizioni di disagio a chi la fruisce sia veicolare che pedonale.

### **UBICAZIONE DELL'AREA DELL'INTERVENTO**

L'area oggetto dell'intervento è ubicata nel Comune di Zagarolo nel tratto che collega le due piazze principali denominate P.zza G. Marconi e Piazza Indipendenza.

### **DESCRIZIONE DELL'INTERVENTO**

Il progetto definirà la sistemazione del tratto stradale di Via A. Fabrini, con il ripristino totale e recupero dell'attuale pavimentazione in selciato sulla stessa area di sedime o sui percorsi limitrofi al fine di riqualificare tutto il contesto, con l'asporto della sabbia di allettamento, la soletta ammalorata e la pulizia del fondo.

L'intervento è stato studiato in modo tale che la via presenti una carreggiata centrale fissa di 3,40 m. La pavimentazione sarà realizzata su un massetto in conglomerato cementizio, armato con fogli di rete elettrosaldata costituita in tondini di acciaio, del diametro di 10 mm a maglia quadrata 20x20.





## Cronoprogramma finanziario

Spese in conto capitale per la pianificazione e realizzazione degli interventi Giubileo 2025 (L. 234/2021 e L. 213/2023) [€]	Ripartizione risorse [€]				
	2022	2023	2024	2025	2026
<b>800.000,00</b>	0,00	400.000,00	400.000,00	0,00	0,00

## Cronoprogramma procedurale

Trimestre	Obiettivi	Indicatori
I/2023	Studio fattibilità	Atto amministrativo di approvazione
II/2023	Progetto definitivo	Atto amministrativo di approvazione
III/2023	Progetto esecutivo	Atto amministrativo di approvazione
IV/2023	Affidamento lavori	Stipula contratto
I/2024	Esecuzione	Sal
II/2024	Esecuzione	Sal
III/2024	Esecuzione	Sal
IV/2024	Collaudo	Atto di collaudo
I/2025		
II/2025		
III/2025		
IV/2025		
I/2026		
II/2026		
III/2026		
IV/2026		





Presidenza  
del Consiglio dei Ministri  
Commissario Straordinario per il Giubileo 2025



## GIUBILEO 2025 – PROGRAMMA DETTAGLIATO DEGLI INTERVENTI

L. 30 dicembre 2021, n. 234 e ss.mm.ii, "Bilancio di previsione dello Stato per l'anno finanziario 2022 e bilancio pluriennale per il triennio 2022-2024"

### INTERVENTO N. 56 Riqualficazione Piazza Rosa e Piazza Pietrobono ad Alatri

**Amministrazione proponente:** Comune di Alatri (FR)

**Ambito di intervento:** Riqualficazione e valorizzazione - Riqualficazione dello spazio pubblico

CUP: G57B23000020001

#### Costo dell'intervento

Importo totale	Risorse Giubileo 2025	Altre fonti di finanziamento
500.000,00 €	500.000,00 €	0,00 €

#### Soggetto attuatore

Comune di Alatri (FR)

#### Tipologia di intervento

#### Percentuale alla Società Giubileo 2025

Essenziale

0,20%



## Descrizione

---

Piazza Pietro Rosa e Piazza Luigi Pietrobono si trovano nel centro storico di Alatri, in prossimità dell'Acropoli.



**Piazza Pietro Rosa** (superficie circa 1000 mq) è adiacente alla Via Gregoriana, da cui si sale all'Acropoli, rispetto alla quale si colloca a Nord ed è più in basso di circa 7 metri. Attaccata ad essa, lato Est, vi è l'area archeologica del "Portico di Betilieno". La piazza è accessibile a piedi tramite Via Sisto Vinciguerra ed in macchina da Via del Duomo, la pavimentazione è in asfalto con aiuola di bordura verso Via Gregoriana, nella parte asfaltata vi sono alcuni parcheggi per disabili.

La parete di contenimento sotto Via Gregoriana presenta punti disconnessi, è invasa dalla vegetazione negli interstizi, una ringhiera in ferro sormonta la parete rocciosa a protezione del vuoto. Un muretto di contenimento delimita il dislivello verso Via Sisto Vinciguerra, al disopra del quale sono collocati i proiettori per l'illuminazione stradale.

**Piazza Luigi Pietrobono** (superficie circa 550 mq) è all'interno dell'isolato delimitato da Piazza Rosa (a Sud), Via Sisto Vinciguerra (a Ovest); Corso Vittorio Emanuele (a Nord) e Via Duomo (ad Est), vi si accede da Via del Duomo tramite un percorso pedonale attraversando un'apertura ad arco e scendendo tramite una scaletta alla quota stradale della piazza, il dislivello è di circa un metro. L'accesso carrabile è tramite Via Sisto Vinciguerra. La destinazione d'uso degli edifici circostanti è prevalentemente residenziale, vi si affacciano alcune attività commerciali. La pavimentazione di **Piazza Luigi Pietrobono** e dell'adiacente Via Sisto Vinciguerra è realizzata in cubetti di basalto con ricorsi bianchi, si presenta in diversi punti sconnessa ed invasa dalla crescita di vegetazione spontanea, la presenza di avvallamenti ostacola il deflusso dell'acqua ed incrementa la crescita di vegetazione negli interstizi; sono presenti vecchi chiusini di sottoservizi in disuso. Vi sono muretti in pietra a contenimento dei dislivelli che si presentano anch'essi sconnessi in vari punti ed invasi dalla vegetazione. Una fontanella pubblica è collocata nell'angolo a Nord Ovest.

Il vigente P.R.G. approvato con D.M. LL.PP. n. 2736 del 23/12/1971 non detta particolari prescrizioni.

La zona interessata dall'intervento è soggetta ai seguenti vincoli:

- 1) Vincolo archeologico della Soprintendenza ai beni archeologici del Lazio;
- 2) Vincolo architettonico della Soprintendenza ai Beni Architettonici e Paesaggistici delle Province di Latina e Frosinone.



L'intervento si colloca nell'ambito di un miglioramento e riqualificazione di aree a ridosso della cinta di mura poligonali, maggiore emergenza archeologica e religiosa della cittadina e sicuro oggetto di circolazione turistica.

## **DESCRIZIONE DEI LAVORI**

### **PAVIMENTAZIONI:**

- Indagini archeologiche preliminari all'esecuzione dei lavori.
- Demolizione della pavimentazione esistente e del sottofondo, con recupero degli elementi lapidei riutilizzabili, carico e trasporto a discarica dei rifiuti.
- Realizzazione di sottofondo con ripristino delle corrette pendenze.
- Adeguamento e/o rifacimento delle canalizzazioni destinate ai sottoservizi e rimozione di quelle ammalorate o non più necessarie.
- Realizzazione di pavimentazione in cubetti in pietra con superficie e lati a spacco di cava, di dimensioni centimetri 8x8x8 e inserti nella pavimentazione in listelli di pietra bianca come quelli già presenti nei tratti realizzati in precedenza, tagliati a filo sega, trattati a spazzola e delle dimensioni previste in progetto.

### **OPERE MURARIE:**

- Rimozione della vegetazione spontanea e consolidamento della parete di contenimento sottostante la Via Gregoriana ed al confine con proprietà privata, mediante un intervento di pulitura generale, applicazione di biocidi e diserbanti, consolidamento ove necessario, reintegrazione delle malte e delle lacune.
- Rifacimento dei piccoli muretti con realizzazione di sedute integrate e posa di ringhiere a protezione dei dislivelli.

### **INTERVENTI SUGLI IMPIANTI:**

- Realizzazione di collettore per raccolta acqua piovana con raccordo all'esistente, con pozzetti e griglie.
- Implementazione impianto videosorveglianza cittadina

### **VALORIZZAZIONE DEI REPERTI ARREDO E VARIE:**

- Valorizzazione delle emergenze archeologiche mediante interventi mirati di pulizia dalle infestanti, consolidamento e potenziamento dell'illuminazione e della cartellonistica documentale.
- Fornitura e posa in opera di panchine e cestini portarifiuti.
- Fornitura e posa in opera di pali artistici in ghisa per pubblica illuminazione con lanterne, lampade e relativo impianto.
- Fornitura e posa in opera di proiettori da incasso con lampade.
- Sistemazione delle aiuole.
- Fornitura e posa in opera di nuove ringhiere in ferro; manutenzione ed integrazione delle esistenti.

Ad eventuale completamento degli interventi, subordinato all'esaurimento del fondo concesso, può prevedersi la realizzazione di un chiosco ristoro nel piazzale dell'Acropoli antistante la cattedrale.



## Cronoprogramma finanziario

Spese in conto capitale per la pianificazione e realizzazione degli interventi Giubileo 2025 (L. 234/2021 e L. 213/2023) [€]	Ripartizione risorse [€]				
	2022	2023	2024	2025	2026
500.000,00	0,00	300.000,00	150.000,00	50.000,00	0,00

## Cronoprogramma procedurale

Trimestre	Obiettivi	Indicatori
I/2023		
II/2023		
III/2023	Progetto Fattibilità economica	Atto amministrativo approvazione (Del. Giunta Com)
IV/2023	Acquisizione pareri Enti (MIC Sabap)	Atto amministrativo approvazione (MIC Sabap)
I/2024	Progetto Definitivo	Atto amministrativo approvazione (Del. Giunta Com)
II/2024	Validazione Progetto Esecutivo	Atto amministrativo approvazione (Determ. Dirigenz)
III/2024	Gara-affidamento-contratto	Atto amministrativo Stipula Anticipazione 30%
IV/2024	Esecuzione Lavori	Sal n 1 relativo all'esecuzione 40% lavori
I/2025	Esecuzione Lavori	Sal n 2 relativo all'esecuzione 70% lavori
II/2025	Esecuzione Lavori	Conto finale lavori
III/2025	Collaudo	Certificato regolare esecuzione e liquidazione finale
IV/2025		
I/2026		
II/2026		
III/2026		
IV/2026		





Presidenza  
del Consiglio dei Ministri  
Commissario Straordinario per il Giubileo 2025

ASTRAL

## GIUBILEO 2025 – PROGRAMMA DETTAGLIATO DEGLI INTERVENTI

L. 30 dicembre 2021, n. 234 e ss.mm.ii, "Bilancio di previsione dello Stato per l'anno finanziario 2022 e bilancio pluriennale per il triennio 2022-2024"

### INTERVENTO N. 57

#### Riqualificazione urbana area chiesa di San Paolo in San Giacomo ad Anagni

**Amministrazione proponente:** Comune di Anagni (FR)

**Ambito di intervento:** Riqualificazione e valorizzazione - Riqualificazione dello spazio pubblico

CUP: F82E23000020002

#### Costo dell'intervento

Importo totale	Risorse Giubileo 2025	Altre fonti di finanziamento
500.000,00 €	500.000,00 €	0,00 €

#### Soggetto attuatore

Astral S.p.A.

#### Tipologia di intervento

#### Percentuale alla Società Giubileo 2025

Essenziale

0,20%



## Descrizione

---

L'area oggetto di intervento riguarda l'ingresso del Paese ove è ubicata la Chiesa di San Paolo in San Giacomo: tale struttura trova ubicazione in collegamento diretto con la strada principale (Viale Regina Margherita) e il Convitto Regina Margherita.

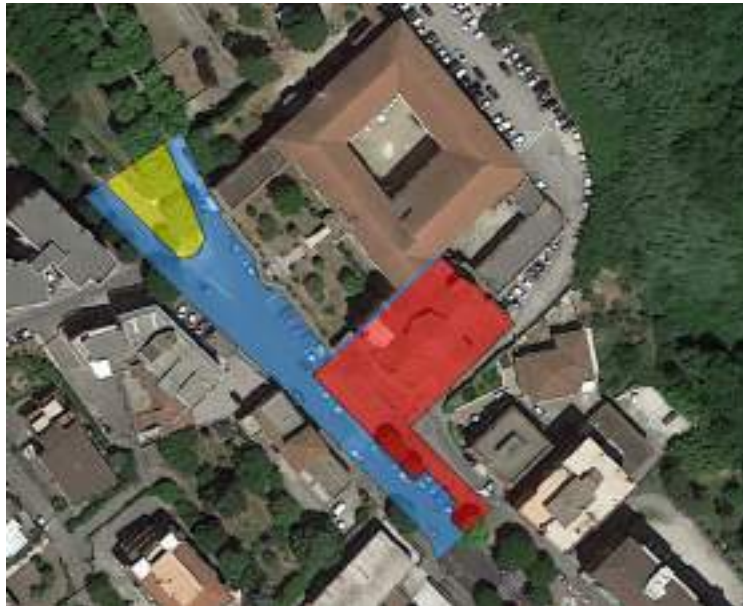

*Area oggetto di intervento*

### LEGENDA:

-  Chiesa San Giacomo
-  Viale Regina Margherita
-  Connettivo - Fontana in marmo

Entrando nel merito l'intervento riguarderà la riqualificazione urbana dell'intera area mediante valorizzazione degli elementi architettonici presenti (Scalinata di ingresso, mura perimetrali e di coronamento della Chiesa, ripristino delle fontane e dei connettivi esistenti, riqualificazione arteria stradale, etc.) congiuntamente al rifacimento della facciata della Chiesa di San Paolo in San Giacomo ponendo particolare interesse alla ripresa e valorizzazione degli elementi originali risalenti al 1750, riproponendone peculiarità architettoniche e strutturali mediante anche studio e ricostruzione storica dell'impianto strutturale;





*Chiesa di San Paolo in San Giacomo*



*Connettivo – Fontana in marmo*

Tale area risulta ad oggi centro di aggregazione sociale grazie alla sua posizione strategica, motivo per cui l'intervento ha la volontà di potenziarne anche gli aspetti logistici e distributivi potendo garantire anche la funzione sociale come punto di raccolta e confronto tra la gente; tale funzione sociale si aggrega pertanto all'importanza storico didattica che tali manufatti rappresentano per il Paese potendo diventare un punto centrale per il Paese da un punto di vista artistico, religioso, sociale e paesaggistico.





## Cronoprogramma finanziario

Spese in conto capitale per la pianificazione e realizzazione degli interventi Giubileo 2025 (L. 234/2021 e L. 213/2023) [€]	Ripartizione risorse [€]				
	2022	2023	2024	2025	2026
500.000,00	0,00	150.000,00	350.000,00	0,00	0,00

## Cronoprogramma procedurale

Trimestre	Obiettivi	Indicatori
I/2023		
II/2023		
III/2023	Progettazione definitiva	Atto amministrativo di approvazione
IV/2023	Progetto Esecutivo	Atto amministrativo di approvazione
I/2024	Affidamento	Stipula contratto e Anticipazione del 30 %
II/2024	Esecuzione	SAL relativo all'esecuzione del 40 % delle opere
III/2024	Esecuzione	SAL relativo all'esecuzione del 80 % delle opere
IV/2024	Esecuzione	SAL finale
I/2025	Collaudo	Certificato di collaudo
II/2025		
III/2025		
IV/2025		
I/2026		
II/2026		
III/2026		
IV/2026		





Presidenza  
del Consiglio dei Ministri  
Commissario Straordinario per il Giubileo 2025



## GIUBILEO 2025 – PROGRAMMA DETTAGLIATO DEGLI INTERVENTI

L. 30 dicembre 2021, n. 234 e ss.mm.ii, "Bilancio di previsione dello Stato per l'anno finanziario 2022 e bilancio pluriennale per il triennio 2022-2024"

### INTERVENTO N. 58

#### Restauro mura civiche e completamento delle ex Scuderie Papali di Piazza Sallupara e riqualificazione aree adiacenti a Viterbo

**Amministrazione proponente:** Comune di Viterbo

**Ambito di intervento:** Riqualificazione e valorizzazione - Riqualificazione dello spazio pubblico

CUP: D89I23000280001

#### Costo dell'intervento

Importo totale	Risorse Giubileo 2025	Altre fonti di finanziamento
2.500.000,00 €	2.500.000,00 €	0,00 €

#### Soggetto attuatore

Comune di Viterbo

#### Tipologia di intervento

#### Percentuale alla Società Giubileo 2025

Essenziale

0,20%



## Descrizione

---

Si tratta delle monumentali Scuderie della Rocca Alborno, residenza dei Papi nel Rinascimento, fatte realizzare da Papa Giulio II ad opera del Bramante.

L'imponente costruzione, lunga 63 metri, si presentava a tre navate con volte a crociera poggianti su 24 colonne monolitiche di peperino alte quasi 5 metri, e capitelli d'ordine tuscanico simili a quelli delle logge dei fronti porticati interni alla corte della Rocca. La scala per raggiungere il fienile al piano superiore era di testata, verso piazza San Faustino, mentre l'ingresso originario si trovava dal lato opposto, verso la Rocca. L'edificio è già stato oggetto di interventi di recupero e consolidamento nell'anno 2015, che ha consentito il parziale recupero, dell'antico impianto originale. L'idea progettuale prevede il completamento ed il restauro dell'immobile esistente ed il consolidamento delle mura civiche adiacenti, nonché la sistemazione degli spazi pubblici prospicienti, in continuità con gli interventi di riqualificazione attualmente in fase di completamento, finanziati con fondi PNRR. L'edificio è ubicato in adiacenza alla Chiesa di S. Faustino e Giovita che con le strutture ecclesiali contigue e la torre pentagonale ubicata lungo le mura civiche, costituirà un importante polo di attrazione per i pellegrini e turisti in visita alla città.

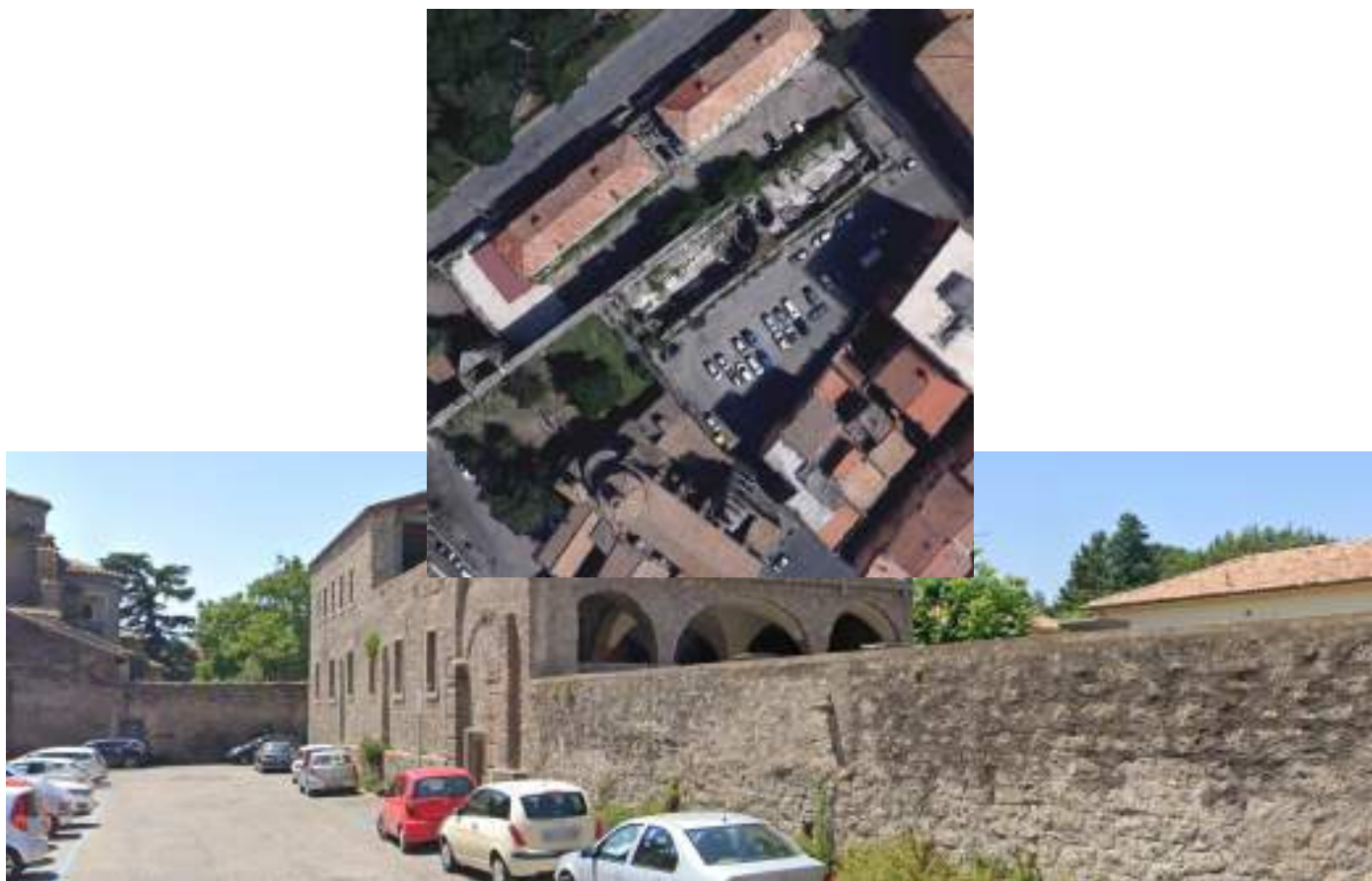

## Cronoprogramma finanziario

Spese in conto capitale per la pianificazione e realizzazione degli interventi Giubileo 2025 (L. 234/2021 e L. 213/2023) [€]	Ripartizione risorse [€]				
	2022	2023	2024	2025	2026
<b>2.500.000,00</b>	0,00	70.000,00	600.000,00	1.400.000,00	430.000,00

## Cronoprogramma procedurale

Trimestre	Obiettivi	Indicatori
I/2023		
II/2023		
III/2023		
IV/2023	Definitivo	Atto amministrativo approvazione
I/2024		
II/2024	Esecutivo	Atto amministrativo approvazione
III/2024	Affidamento	Stipula contratto e anticipazione del 30 %
IV/2024	Esecutivo	Stato Avanzamento dei Lavori relativo al 25 % opera
I/2025		
II/2025		
III/2025		
IV/2025	Esecutivo	Stato Avanzamento dei Lavori relativo al 80 % opera
I/2026		
II/2026	Collaudo	Certificato di Collaudo
III/2026		
IV/2026		





Presidenza  
del Consiglio dei Ministri  
Commissario Straordinario per il Giubileo 2025



## GIUBILEO 2025 – PROGRAMMA DETTAGLIATO DEGLI INTERVENTI

L. 30 dicembre 2021, n. 234 e ss.mm.ii, "Bilancio di previsione dello Stato per l'anno finanziario 2022 e bilancio pluriennale per il triennio 2022-2024"

### INTERVENTO N. 59

#### Completamento, restauro ed allestimento del polo culturale nella ex chiesa di Sant'Orsola a Viterbo

**Amministrazione proponente:** Comune di Viterbo

**Ambito di intervento:** Riqualificazione e valorizzazione - Riqualificazione dello spazio pubblico

CUP: D89D23000060001

#### Costo dell'intervento

Importo totale	Risorse Giubileo 2025	Altre fonti di finanziamento
1.500.000,00 €	1.500.000,00 €	0,00 €

#### Soggetto attuatore

Comune di Viterbo

#### Tipologia di intervento

#### Percentuale alla Società Giubileo 2025

Essenziale

0,20%



## Descrizione

---

L'intervento prevede la riqualificazione ed il restauro del polo culturale della ex Chiesa di S. Orsola, edificio il cui impianto si fa risalire al XII secolo, mentre una porzione è databile intorno alla fine del XVI secolo. In particolare le opere prevederanno il completamento degli interventi di recupero e consolidamento dell'edificio già a suo tempo avviati per consentire la fruizione dell'immobile da parte dei pellegrini che attraversano la città lungo l'antico tracciato della Via Francigena.

L'intervento è inquadrato all'interno di un progetto di recupero di immobili di proprietà comunale, a carattere religioso, che rivestono particolare rilevanza all'interno del tessuto storico cittadino.



## Cronoprogramma finanziario

Spese in conto capitale per la pianificazione e realizzazione degli interventi Giubileo 2025 (L. 234/2021 e L. 213/2023) [€]	Ripartizione risorse [€]				
	2022	2023	2024	2025	2026
<b>1.500.000,00</b>	0,00	50.000,00	400.000,00	900.000,00	150.000,00

## Cronoprogramma procedurale

Trimestre	Obiettivi	Indicatori
I/2023		
II/2023		
III/2023		
IV/2023	Definitivo	Atto amministrativo approvazione
I/2024		
II/2024	Esecutivo	Atto amministrativo approvazione
III/2024	Affidamento	Stipula contratto e anticipazione del 30 %
IV/2024	Esecutivo	Stato Avanzamento dei Lavori relativo al 25 % opera
I/2025		
II/2025		
III/2025	Esecutivo	Stato Avanzamento dei Lavori relativo al 80 % opera
IV/2025		
I/2026	Collaudo	Certificato di Collaudo
II/2026		
III/2026		
IV/2026		





Presidenza  
del Consiglio dei Ministri  
Commissario Straordinario per il Giubileo 2025



## GIUBILEO 2025 – PROGRAMMA DETTAGLIATO DEGLI INTERVENTI

L. 30 dicembre 2021, n. 234 e ss.mm.ii, "Bilancio di previsione dello Stato per l'anno finanziario 2022 e bilancio pluriennale per il triennio 2022-2024"

### INTERVENTO N. 60

## Completamento e riqualificazione pensilina Piazza del Sacrario e aree adiacenti a Viterbo

**Amministrazione proponente:** Comune di Viterbo

**Ambito di intervento:** Riqualificazione e valorizzazione - Riqualificazione dello spazio pubblico

**CUP:** D81B23000080001

### Costo dell'intervento

Importo totale	Risorse Giubileo 2025	Altre fonti di finanziamento
1.500.000,00 €	1.500.000,00 €	0,00 €

### Soggetto attuatore

Comune di Viterbo

### Tipologia di intervento

### Percentuale alla Società Giubileo 2025

Essenziale

0,20%





## Descrizione

---

L'intervento prevede la riqualificazione dell'area compresa tra piazza del Sacrario e Piazza M. d'Ungheria, nonché la sistemazione delle aree adiacenti su Santa Maria in Volturno.

In particolar modo le opere interessano il completamento della ex pensilina dei bus attualmente dedicata ad accogliere ed indirizzare i turisti e i pellegrini in visita della Città. Questa Amministrazione nell'ambito di una serie di interventi tesi alla riqualificazione del centro storico della Città di Viterbo e in particolare della Valle di Faul e delle aree limitrofe, intende completare l'intervento di recupero dell'immobile in questione, posto in Piazza Martiri D'Ungheria, avviando un intervento di rigenerazione urbana che interconetterà, mediante anche il superamento delle barriere architettoniche con la realizzazione di idonee strutture, il popolare quartiere di San Faustino/Trinità, agevolando il raggiungimento del quartiere medievale, da parte dei residenti e dei turisti, anche in considerazione della prossimità dell'immobile all'area di sosta dei bus turistici.



## Cronoprogramma finanziario

---

Spese in conto capitale per la pianificazione e realizzazione degli interventi Giubileo 2025 (L. 234/2021 e L. 213/2023) [€]	Ripartizione risorse [€]				
	2022	2023	2024	2025	2026
<b>1.500.000,00</b>	0,00	0,00	500.000,00	800.000,00	200.000,00

## Cronoprogramma procedurale

---

Trimestre	Obiettivi	Indicatori
I/2023		
II/2023		
III/2023		
IV/2023		
I/2024	Definitivo	Atto amministrativo approvazione
II/2024	Esecutivo	Atto amministrativo approvazione
III/2024	Affidamento	Stipula contratto e anticipazione del 30 %
IV/2024	Esecuzione	Stato Avanzamento dei Lavori relativo al 35 % opera
I/2025		
II/2025		
III/2025	Esecuzione	Stato Avanzamento dei Lavori relativo al 80 % opera
IV/2025		
I/2026	Collaudo	Certificato di Collaudo
II/2026		
III/2026		
IV/2026		





Presidenza  
del Consiglio dei Ministri

Commissario Straordinario per il Giubileo 2025

ROMA



## GIUBILEO 2025 – PROGRAMMA DETTAGLIATO DEGLI INTERVENTI

L. 30 dicembre 2021, n. 234 e ss.mm.ii, "Bilancio di previsione dello Stato per l'anno finanziario 2022 e bilancio pluriennale per il triennio 2022-2024"

### INTERVENTO N. 61

#### Riqualificazione della piazza antistante la Basilica di San Giovanni

**Amministrazione proponente:** Roma Capitale

**Ambito di intervento:** Riqualificazione e valorizzazione - Riqualificazione dei luoghi giubilari

CUP: J89J22002900001

#### Costo dell'intervento

Importo totale	Risorse Giubileo 2025	Altre fonti di finanziamento
15.000.000,00 €	15.000.000,00 €	0,00 €

#### Soggetto attuatore

Roma Capitale – Dipartimento Lavori Pubblici e Infrastrutture

#### Tipologia di intervento:

#### Percentuale alla Società Giubileo 2025

Essenziale e indifferibile

0,60%



## Descrizione

---

L'intervento complessivo prevede la riqualificazione degli spazi pedonali e delle aree prospicienti la basilica giubilare di San Giovanni in Laterano.

La riqualificazione urbanistica e la valorizzazione architettonico-ambientale dell'intera piazza prevederà una nuova configurazione dell'area antistante la Basilica, attualmente in parte pavimentata e in parte a tappeto erboso, anche al fine di valorizzarne la funzione di spazio urbano e la attuale destinazione quale luogo elettivo per le grandi manifestazioni civili e religiose che si tengono nella città.

Verrà quindi realizzata una nuova pavimentazione con materiali di pregio, armonizzando e coordinando l'intervento con quello previsto nell'area compresa tra la piazza e le mura aureliane ad opera della Sovrintendenza Capitolina, nell'ottica di una ricucitura del tessuto urbano, attraverso la adiacente porta Asinaria, verso l'area del parco di via Sannio oggetto di recente riqualificazione.

In particolare, lo spazio antistante la basilica, nel reinterpretare il disegno della pavimentazione interna alla Basilica e, al contempo, mantenere l'assialità definita dall'iconico progetto del De Vico, verrà ridisegnato facendolo divenire urbano dandogli un nuovo valore socioculturale.

Le aree oggetto di intervento, in linea con gli scopi e i target del piano Roma C40, saranno realizzate nel pieno rispetto dei principi di sostenibilità diminuendo l'effetto di isola di calore, tramite l'introduzione sia di aree erbose sia di aree umide, e con l'obiettivo di migliorare la resilienza dello spazio urbano in occasione dei fenomeni conseguenza del cambiamento climatico.

L'area di intervento può essere divisa schematicamente in 3 comparti:

- Lo spazio pedonale antistante la basilica (comparto A);
- L'area pedonale a nord di Piazza San Giovanni in Laterano, spazio che si estende dalla Scala Santa, passando di fronte al Triclinio Leonino per arrivare fino all'area di sosta dei taxi e dei bus (comparto B);
- Il triangolo pedonale che costituisce lo spartitraffico all'interno della viabilità di Piazza San Giovanni in Laterano (Comparto C).

Per quanto riguarda i comparti B e C, l'intervento di progetto riguarderà essenzialmente gli strati superficiali di rivestimento. Ad oggi gli stessi sono diffusamente degradati e molte lastre di finitura in pietra sono rotte o ammalorate. Per tali strati si prevede il sostanziale rifacimento tramite un aumento delle aree verdi e un cambio di pavimentazione nell'area frontale al Triclinio Leonino finalizzata ad esaltare il luogo simbolico della Scala Santa.

Diverso invece è l'intervento nel comparto A, che è il punto di maggior interesse ed uso della piazza, nonché lo spazio ospitante manifestazioni ed eventi. La nuova piazza antistante San Giovanni in Laterano sarà stata progettata per evidenziare la bellezza e l'importanza della Sacra Basilica e per dare un nuovo valore socioculturale allo spazio pubblico che si trova prospiciente ad essa. Il progetto, in quest'area, integra una serie di elementi architettonici aggiuntivi che meglio rispondono alle esigenze di uso dello spazio, alla possibilità di ospitare eventi, al rispetto dei principi di sostenibilità e diminuzione del calore urbano, alla volontà di creare un'area aperta alla cittadinanza in ogni momento e per tutti i giorni dell'anno ed infine, data l'altissima qualità del contesto dal punto di vista storico e artistico, alla valorizzazione delle emergenze monumentali esistenti.



Quest'area verrà quindi completamente riqualificata e, inoltre, troverà collocazione un fabbricato tecnico ipogeo che servirà al funzionamento di fontane superficiali e giochi d'acqua che verranno realizzati nella nuova piazza.

L'intervento sarà caratterizzato, pertanto, da una superficie pavimentata continua intervallata da specchi d'acqua che, generando piccoli spruzzi ed una leggera vaporizzazione, migliorano sia le opportunità di gioco, di socialità che di raffrescamento dell'area. Un piccolo rivo in materiale lapideo, in cui all'interno scorrerà un sottile letto d'acqua, marcherà e definirà il disegno geometrico degli elementi lapidei, che, nel riprende i cosmateschi caratterizzanti la pavimentazione interna della Basilica, accompagnano l'asse centrale della piazza.

Inoltre, il disegno della pavimentazione che insisterà sulle aree triangolari precedentemente a verde, riprenderà le matrici e gli allineamenti che sono evidenti nel sagrato antistante la basilica, riproponendo una metrica di progetto estesa nello spazio pubblico ed evidenziata da lastre scure in basalto.

L'utilizzo di lastre in travertino, diffuse su tutto lo spazio pubblico, consentirà di richiamare il tono di colore della basilica contribuendo a ridurre l'effetto di isola di calore che si avrebbe normalmente su superfici pavimentate. I materiali scelti per i decori e le aree funzionali saranno basalto, travertino e sanpietrini: facilmente reperibili ed utilizzati nella città, sono elementi lapidei che mantengono il carattere tradizionale del contesto romano.

Completano, inoltre, lo spazio pubblico alcuni elementi "decorativi" quali aree a verde a terra, a ridefinire idealmente i confini triangolari dell'area e panche in travertino le quali, unitamente ai nuovi spazi di aggregazione, miglioreranno la qualità urbana e consentiranno di definire delle aree dedicate per il riposo e la stasi delle persone.



## Cronoprogramma finanziario

Spese in conto capitale per la pianificazione e realizzazione degli interventi Giubileo 2025 (L. 234/2021 e L. 213/2023) [€]	Ripartizione risorse [€]				
	2022	2023	2024	2025	2026
15.000.000,00	0,00	2.500.000,00	9.500.000,00	3.000.000,00	0,00

## Cronoprogramma procedurale

Trimestre	Obiettivi	Indicatori
III/2022		
IV/2022		
I/2023		
II/2023	Progettazione	Atto amministrativo di affidamento
III/2023	Progettazione esecutiva	Atto amministrativo di validazione
IV/2023	Indizione Gara	Pubblicazione bando
I/2024	Affidamento	Stipula Contratto e Anticipazione 30%
II/2024	Esecuzione	SAL relativo all'esecuzione del 40% delle opere
III/2024		
IV/2024	Esecuzione	SAL relativo all'esecuzione del 70% delle opere
I/2025	Esecuzione	SAL relativo all'esecuzione del 90% delle opere
II/2025		
III/2025	Collaudo	Certificato di collaudo
IV/2025		
I/2026		
II/2026		
III/2026		
IV/2026		





Presidenza  
del Consiglio dei Ministri  
Commissario Straordinario per il Giubileo 2025



## GIUBILEO 2025 - PROGRAMMA DETTAGLIATO DEGLI INTERVENTI

L. 30 dicembre 2021, n. 234 e ss.mm.ii, "Bilancio di previsione dello Stato per l'anno finanziario 2022 e bilancio pluriennale per il triennio 2022-2024"

### INTERVENTO N. 62 Pedonalizzazione via della Conciliazione

**Amministrazione proponente:** Roma Capitale

**Ambito di intervento:** Riqualificazione e valorizzazione - Riqualificazione dei luoghi Giubilarari  
**CUP:** J89J22002890001

#### Costo dell'intervento

Importo totale	Risorse Giubileo 2025	Altre fonti di finanziamento
1.000.000,00 €	1.000.000,00 €	0,00 €

#### Soggetto attuatore

Anas S.p.A.

#### Tipologia di intervento:

Essenziale e indifferibile

#### Percentuale alla Società Giubileo 2025

0,20%



## Descrizione

---

L'intervento Giubilare che ha per oggetto Via della Conciliazione ha come obiettivo la realizzazione di un percorso pedonale "protetto", con lo scopo di agevolare il flusso dei pellegrini e di garantire che lo stesso si svolga in sicurezza. L'intervento in argomento, unitamente alla realizzazione del sottopasso di Porta Pia che consente di liberare dal traffico veicolare l'incrocio tra Lungotevere Vaticano e Via della Conciliazione, è finalizzato alla pedonalizzazione dell'area compresa tra Ponte Sant'Angelo - Castel Sant'Angelo e Piazza S. Pietro. Si prevede di promuovere la costituzione di un tavolo multidisciplinare con il compito di individuare le soluzioni di carattere urbanistico ed architettoniche più appropriate avendo cura di compenetrare le varie istanze in campo con particolare riguardo agli aspetti conservativi, di valorizzazione e tutela del patrimonio storico e architettonico.





## Cronoprogramma finanziario

Spese in conto capitale per la pianificazione e realizzazione degli interventi Giubileo 2025 (L. 234/2021 e L. 213/2023) [€]	Ripartizione risorse[€]				
	2022	2023	2024	2025	2026
<b>1.000.000,00</b>	0,00	400.000,00	550.000,00	50.000,00	0,00

## Cronoprogramma procedurale

Trimestre	Obiettivi	Indicatori
III/2022		
IV/2022		
I/2023	Progettazione	Atto di approvazione
II/2023	Conferenza dei Servizi	Chiusura C.d.S.
III/2023	Indizione Gara	Pubblicazione Bando
IV/2023	Affidamento	Stipula Contratto e Anticipazione 30%
I/2024		
II/2024	Esecuzione	SAL relativo all'esecuzione del 40% delle opere
III/2024		
IV/2024	Esecuzione	SAL relativo all'esecuzione del 80% delle opere
I/2025	Collaudo/Regolare Esecuzione	Certificato regolare esecuzione
II/2025		
III/2025		
IV/2025		
I/2026		
II/2026		
III/2026		
IV/2026		





Presidenza  
del Consiglio dei Ministri

Commissario Straordinario per il Giubileo 2025

ROMA



## GIUBILEO 2025 - PROGRAMMA DETTAGLIATO DEGLI INTERVENTI

L. 30 dicembre 2021, n. 234 e ss.mm.ii, "Bilancio di previsione dello Stato per l'anno finanziario 2022 e bilancio pluriennale per il triennio 2022-2024"

### INTERVENTO N. 63

#### Riqualificazione pavimentazioni storiche: manutenzione straordinaria ambito via Crescenzio e via Cola di Rienzo

**Amministrazione proponente:** Roma Capitale

**Ambito di intervento:** Riqualificazione e valorizzazione - Riqualificazione dei luoghi giubilari

CUP: J87H23000960001

#### Costo dell'intervento

Importo totale	Risorse Giubileo 2025	Altre fonti di finanziamento
7.000.000,00 €	7.000.000,00 €	0,00 €

#### Soggetto attuatore

Roma Capitale – Dipartimento Lavori Pubblici e Infrastrutture

#### Tipologia di intervento:

#### Percentuale alla Società Giubileo 2025

Essenziale

0,20%



## Descrizione

---

L'intervento Giubilare ha per oggetto alcune delle principali infrastrutture stradali comprese nel territorio Municipio Roma 1 Centro. Alcune di queste, site nell'area urbana circostante la Città del Vaticano saranno interessate dagli interventi di riqualificazione compresi nel "Piano Riqualificazione delle pavimentazioni storiche" relativo alla Delibera n. 163 dell'8/08/2019, adottata dalla Giunta Capitolina in attuazione di una intesa tra molteplici strutture e organi di Roma Capitale, il Consiglio Superiore dei Lavori Pubblici e la e la Soprintendenza Speciale Archeologia, Belle Arti e Paesaggio di Roma.

Il "Piano Riqualificazione delle pavimentazioni storiche", cosiddetto "Piano sanpietrini", è un programma che prevede la riqualificazione di alcuni assi viari appartenenti sia alla Grande Viabilità sia alla viabilità locale, mediante l'esecuzione di due tipologie tecnologiche di intervento: il ripristino della originaria pavimentazione in selciato di sampietrini di alcune infrastrutture stradali attualmente pavimentate in conglomerato bituminoso, e la sostituzione dell'attuale pavimentazione in selciato con una pavimentazione in conglomerato bituminoso che sarà costituita da uno strato di collegamento e uno strato di usura (tappetino) e, laddove necessario, anche da uno strato di base. Lo stesso piano prevede anche il mantenimento delle infrastrutture stradali attraverso la ripavimentazione in selciato, di percorsi dedicati alla pedonalità prevalente che attraversano la città, dai rioni più centrali a quelli d'impianto otto-novecentesco, utilizzando vie restituite alle loro originali caratteristiche. Viceversa, per gli assi viari di attraversamento veloce, con importanti flussi giornalieri, poiché a prevalenza di funzionalità e sicurezza, attraverso la ripavimentazione di conglomerato bituminoso.

Nell'ambito territoriale "via Crescenzo - via Cola di Rienzo" gli interventi previsti consistono della trasformazione dei principali assi viari, quali via Crescenzo o via Cola di Rienzo, e delle strade attigue caratterizzate da pavimentazione in selciato a quella in conglomerato bituminoso. Viceversa, la trasformazione da conglomerato alla pavimentazione originaria, a titolo di compensazione delle trasformazioni precedentemente descritte, verrà operata nel Rione Prati - Borgo come previsto dal "Piano sanpietrini". Nell'ambito del medesimo ambito di intervento, si provvederà al ripristino della originale pavimentazione storica in selciati in strade contermini e posizionate in riva sinistra del Tevere, previste nel Piano sanpietrini, quali ad esempio via dei Banchi Vecchi, via Paola o via Tomacelli.

Le infrastrutture stradali che saranno oggetto degli interventi in questo ambito saranno interessate dai lavori per una superficie complessiva pari a circa 20.000 mq.



## Cronoprogramma finanziario

Spese in conto capitale per la pianificazione e realizzazione degli interventi Giubileo 2025 (L. 234/2021 e L. 213/2023) [€]	Ripartizione risorse [€]				
	2022	2023	2024	2025	2026
<b>7.000.000,00</b>	0,00	500.000,00	1.400.000,00	2.800.000,00	2.300.000,00

## Cronoprogramma procedurale

Trimestre	Obiettivi	Indicatori
III/2022		
IV/2022		
I/2023		
II/2023	Indizione gara	Pubblicazione bando
III/2023		
IV/2023	Affidamento	Stipula contratto di Accordo Quadro
I/2024		
II/2024		
III/2024		
IV/2024		
I/2025		
II/2025	Esecuzione	SAL – Esecuzione 20% delle opere previste
III/2025		
IV/2025	Esecuzione	SAL – Esecuzione 40% delle opere previste
I/2026		
II/2026	Esecuzione	SAL – Esecuzione 90% delle opere previste
III/2026		
IV/2026	Collaudo	Regolare Esecuzione 100% delle opere previste





Presidenza  
del Consiglio dei Ministri

Commissario Straordinario per il Giubileo 2025

ROMA



## GIUBILEO 2025 - PROGRAMMA DETTAGLIATO DEGLI INTERVENTI

L. 30 dicembre 2021, n. 234 e ss.mm.ii, "Bilancio di previsione dello Stato per l'anno finanziario 2022 e bilancio pluriennale per il triennio 2022-2024"

### INTERVENTO N. 64

#### Riqualificazione pavimentazioni storiche: manutenzione straordinaria delle strade in conglomerato bituminoso

**Amministrazione proponente:** Roma Capitale

**Ambito di intervento:** Riqualificazione e valorizzazione - Riqualificazione dei luoghi giubilari

**CUP:** J87H23000970001

#### Costo dell'intervento

Importo totale	Risorse Giubileo 2025	Altre fonti di finanziamento
6.000.000,00 €	6.000.000,00 €	0,00 €

#### Soggetto attuatore

Roma Capitale – Dipartimento Lavori Pubblici e Infrastrutture

#### Tipologia di intervento:

#### Percentuale alla Società Giubileo 2025

Essenziale e indifferibile

0,20%



## Descrizione

---

L'intervento Giubilare ha per oggetto alcune delle principali infrastrutture stradali comprese nel territorio Municipio Roma 1 Centro. Alcune di queste, site nell'area urbana circostante la Città del Vaticano saranno interessate dagli interventi di riqualificazione compresi nel "Piano Riqualificazione delle pavimentazioni storiche" relativo alla Delibera n. 163 dell'8/08/2019, adottata dalla Giunta Capitolina in attuazione di una intesa tra molteplici strutture e organi di Roma Capitale, il Consiglio Superiore dei Lavori Pubblici e la e la Soprintendenza Speciale Archeologia, Belle Arti e Paesaggio di Roma.

Il "Piano Riqualificazione delle pavimentazioni storiche", cosiddetto "Piano sanpietrini", è un programma che prevede la riqualificazione di alcuni assi viari appartenenti sia alla Grande Viabilità sia alla viabilità locale, mediante l'esecuzione di due tipologie tecnologiche di intervento: il ripristino della originaria pavimentazione in selciato di sampietrini di alcune infrastrutture stradali attualmente pavimentate in conglomerato bituminoso, e la sostituzione dell'attuale pavimentazione in selciato con una pavimentazione in conglomerato bituminoso che sarà costituita da uno strato di collegamento e uno strato di usura (tappetino) e, laddove necessario, anche da uno strato di base. Lo stesso piano prevede anche il mantenimento delle infrastrutture stradali attraverso la ripavimentazione in selciato, di percorsi dedicati alla pedonalità prevalente che attraversano la città, dai rioni più centrali a quelli d'impianto otto-novecentesco, utilizzando vie restituite alle loro originali caratteristiche. Viceversa, per gli assi viari di attraversamento veloce, con importanti flussi giornalieri, poiché a prevalenza di funzionalità e sicurezza, attraverso la ripavimentazione di conglomerato bituminoso.

I lavori oggetto dell'intervento riguarderanno prevalentemente la riqualificazione delle infrastrutture in conglomerato bituminoso anche sui reticoli viari secondari, per le quali il Piano sampietrini prevede il mantenimento delle pavimentazioni esistenti. Si tratta di lavori di sostituzione e rinnovo delle componenti delle pavimentazioni, che possono essere eseguiti prevalentemente in orari notturni al fine di limitare le interferenze con i diversi cantieri che saranno presenti nell'area e di ridurre le limitazioni del traffico. In tal senso, lo sviluppo di tali interventi potrà essere modulato al fine di ridurre al minimo le interferenze con le attività connesse agli altri interventi previsti dal programma giubilare nell'area.

La superficie complessiva delle infrastrutture stradali che saranno sottoposte agli interventi sopra indicati è pari a circa 45 mila mq.



## Cronoprogramma finanziario

Spese in conto capitale per la pianificazione e realizzazione degli interventi Giubileo 2025 (L. 234/2021 e L. 213/2023) [€]	Ripartizione risorse [€]				
	2022	2023	2024	2025	2026
6.000.000,00	0,00	2.500.000,00	2.000.000,00	1.300.000,00	200.000,00

## Cronoprogramma procedurale

Trimestre	Obiettivi	Indicatori
III/2022		
IV/2022		
I/2023		
II/2023	Indizione gara	Pubblicazione bando
III/2023	Affidamento	Stipula contratto di Accordo Quadro
IV/2023		
I/2024		
II/2024	Esecuzione	SAL – Esecuzione 40% delle opere previste
III/2024		
IV/2024		
I/2025		
II/2025		
III/2025	Esecuzione	SAL – Esecuzione 90% delle opere previste
IV/2025		
I/2026	Collaudo	Regolare Esecuzione 100% delle opere previste
II/2026		
III/2026		
IV/2026		





Presidenza  
del Consiglio dei Ministri

Commissario Straordinario per il Giubileo 2025

ROMA



## GIUBILEO 2025 - PROGRAMMA DETTAGLIATO DEGLI INTERVENTI

L. 30 dicembre 2021, n. 234 e ss.mm.ii, "Bilancio di previsione dello Stato per l'anno finanziario 2022 e bilancio pluriennale per il triennio 2022-2024"

### INTERVENTO N. 65

## Riqualificazione pavimentazioni storiche: trasformazione della sede stradale da selciato in conglomerato bituminoso e viceversa

**Amministrazione proponente:** Roma Capitale

**Ambito di intervento:** Riqualificazione e valorizzazione - Riqualificazione dei luoghi giubilari

CUP: J87H23000980001

### Costo dell'intervento

Importo totale	Risorse Giubileo 2025	Altre fonti di finanziamento
6.800.000,00 €	6.800.000,00 €	0,00 €

### Soggetto attuatore

Roma Capitale - Dipartimento Lavori Pubblici e Infrastrutture

### Tipologia di intervento:

Essenziale

### Percentuale alla Società Giubileo 2025

0,20%





## Descrizione

---

L'intervento Giubilare ha per oggetto alcune delle principali infrastrutture stradali comprese nel territorio Municipio Roma 1 Centro. Alcune di queste, site nell'area urbana esterna alla Città del Vaticano interessata dai maggiori flussi turistici connessi all'evento giubilare, saranno interessate dagli interventi di riqualificazione compresi nel "Piano Riqualificazione delle pavimentazioni storiche" approvato con Delibera n. 163 dell'8/08/2019, adottata dalla Giunta Capitolina in attuazione di una intesa tra molteplici strutture e organi di Roma Capitale, il Consiglio Superiore dei Lavori Pubblici e la Soprintendenza Speciale Archeologia, Belle Arti e Paesaggio di Roma.

Il "Piano Riqualificazione delle pavimentazioni storiche", cosiddetto "Piano sanpietrini", è un programma che prevede la riqualificazione di alcuni assi viari appartenenti sia alla Grande Viabilità sia alla viabilità locale, mediante l'esecuzione di due tipologie tecnologiche di intervento: il ripristino della originaria pavimentazione in selciato di sampietrini di alcune infrastrutture stradali attualmente pavimentate in conglomerato bituminoso, e la sostituzione dell'attuale pavimentazione in selciato con una pavimentazione in conglomerato bituminoso che sarà costituita da uno strato di collegamento e uno strato di usura (tappetino) e, laddove necessario, anche da uno strato di base. Lo stesso piano prevede anche il mantenimento delle infrastrutture stradali attraverso la ripavimentazione in selciato, di percorsi dedicati alla pedonalità prevalente che attraversano la città, dai rioni più centrali a quelli d'impianto otto-novecentesco, utilizzando vie restituite alle loro originali caratteristiche. Viceversa, per gli assi viari di attraversamento veloce, con importanti flussi giornalieri, a tutela della funzionalità e della sicurezza, il Piano prevede il mantenimento della pavimentazione in conglomerato bituminoso.

L'intervento "Riqualificazione pavimentazioni storiche: trasformazione della sede stradale da selciato in conglomerato bituminoso e viceversa" ricomprende gli interventi di trasformazione situati esternamente all'ambito individuato da via Crescenzo e via Cola di Rienzo e prevalentemente comprese nell'area circostante il colle Aventino, in strade caratterizzate da pavimentazione in selciato, per le quali viene prevista la trasformazione in conglomerato bituminoso. Corrispondentemente, nei medesimi ambiti, viene prevista la trasformazione compensativa di viabilità attualmente in conglomerato bituminoso con pavimentazione in selciato, in conformità a quanto previsto dal "Piano sanpietrini".

Si tratta di viabilità sia principale che secondaria, ma in alcuni casi strategica per la fluidità del traffico del quadrante. L'attività progettuale e realizzativa deve necessariamente concentrarsi, al fine del rispetto dei target previsti e sulla base di adeguate analisi preventive degli strati di fondazione, nella individuazione di specifiche strategie di intervento e di coordinamento dei fronti di attacco nelle diverse aree di cantiere.

La superficie interessata sarà di circa 20.000 mq.



## Cronoprogramma finanziario

Spesa in conto capitale per la pianificazione e realizzazione degli interventi Giubileo 2025 (L. 234/2021 e L. 213/2023) [€]	Ripartizione risorse [€]				
	2022	2023	2024	2025	2026
<b>6.800.000,00</b>	0,00	500.000,00	4.100.000,00	1.000.000,00	1.200.000,00

## Cronoprogramma procedurale

Trimestre	Obiettivi	Indicatori
III/2022		
IV/2022		
I/2023		
II/2023	Indizione gara	Pubblicazione bando
III/2023		
IV/2023	Affidamento	Stipula contratto di Accordo Quadro
I/2024	Esecuzione	Stipula I Contratto Applicativo I tratto Clivo dei Publicii
II/2024	Esecuzione	SAL – Esecuzione 15 % delle opere previste
III/2024	Esecuzione	SAL – Esecuzione 40 % delle opere previste
IV/2024	Esecuzione	SAL – Esecuzione 67 % delle opere previste
I/2025		
II/2025		
III/2025	Esecuzione	SAL – Esecuzione 82 % delle opere previste
IV/2025		
I/2026		
II/2026		
III/2026	Esecuzione	SAL – Esecuzione 90% delle opere previste
IV/2026	Collaudo	Regolare Esecuzione 100% delle opere previste





Presidenza  
del Consiglio dei Ministri

Commissario Straordinario per il Giubileo 2025

ROMA



## GIUBILEO 2025 - PROGRAMMA DETTAGLIATO DEGLI INTERVENTI

L. 30 dicembre 2021, n. 234 e ss.mm.ii, "Bilancio di previsione dello Stato per l'anno finanziario 2022 e bilancio pluriennale per il triennio 2022-2024"

### INTERVENTO N. 66

#### Riqualificazione pavimentazioni storiche: manutenzione straordinaria delle strade in selciato

**Amministrazione proponente:** Roma Capitale

---

**Ambito di intervento:** Riqualificazione e valorizzazione - Riqualificazione dei luoghi giubilari  
**CUP:** J87H23000990001

#### Costo dell'intervento

---

Importo totale	Risorse Giubileo 2025	Altre fonti di finanziamento
5.700.000,00 €	5.700.000,00 €	0,00 €

#### Soggetto attuatore

---

Roma Capitale - Dipartimento Lavori Pubblici e Infrastrutture

#### Tipologia di intervento:

---

Essenziale e indifferibile

#### Percentuale alla Società Giubileo 2025

---

0,20%



## Descrizione

---

L'intervento Giubilare ha per oggetto alcune delle principali infrastrutture stradali comprese nel territorio Municipio Roma 1 Centro. Alcune di queste, site nell'area urbana circostante la Città del Vaticano saranno interessate dagli interventi di riqualificazione compresi nel "Piano Riqualificazione delle pavimentazioni storiche" relativo alla Delibera n. 163 dell'8/08/2019, adottata dalla Giunta Capitolina in attuazione di una intesa tra molteplici strutture e organi di Roma Capitale, il Consiglio Superiore dei Lavori Pubblici e la e la Soprintendenza Speciale Archeologia, Belle Arti e Paesaggio di Roma.

Il "Piano Riqualificazione delle pavimentazioni storiche", cosiddetto "Piano Sanpietrini", è un programma che prevede la riqualificazione di alcuni assi viari appartenenti sia alla Grande Viabilità sia alla viabilità locale, mediante l'esecuzione di due tipologie tecnologiche di intervento: il ripristino della originaria pavimentazione in selciato di sampietrini di alcune infrastrutture stradali attualmente pavimentate in conglomerato bituminoso, e la sostituzione dell'attuale pavimentazione in selciato con una pavimentazione in conglomerato bituminoso che sarà costituita da uno strato di collegamento e uno strato di usura (tappetino) e, laddove necessario, anche da uno strato di base. Lo stesso piano prevede anche il mantenimento delle infrastrutture stradali attraverso la ripavimentazione in selciato, di percorsi dedicati alla pedonalità prevalente che attraversano la città, dai rioni più centrali a quelli d'impianto otto-novecentesco, utilizzando vie restituite alle loro originali caratteristiche. Viceversa, per gli assi viari di attraversamento veloce, con importanti flussi giornalieri, poiché a prevalenza di funzionalità e sicurezza, attraverso la ripavimentazione di conglomerato bituminoso.

Il Piano sampietrini prevede, principalmente in un ampio reticolo di viabilità minore situata nel Borgo Pio, il mantenimento delle attuali pavimentazioni in selciato, che debbono costituire oggetto di un intervento di riqualificazione mediante recupero delle geometrie trasversali e regolarizzazione dei piani di posa, con interventi di regolarizzazione e riqualificazione dei sottofondi. Le lavorazioni assumono pertanto una assoluta specificità, anche in ragione della necessità di garantire adeguati livelli di durabilità mediante adozione di metodologie e materiali innovativi, e tenuto conto che per loro natura possono essere eseguite solo in orari diurni.

La superficie complessiva delle infrastrutture stradali che saranno sottoposte agli interventi sopra indicati è pari a circa 25 mila mq.



## Cronoprogramma finanziario

Spesa in conto capitale per la pianificazione e realizzazione degli interventi Giubileo 2025 (L. 234/2021 e L. 213/2023) [€]	Ripartizione risorse [€]				
	2022	2023	2024	2025	2026
5.700.000,00	0,00	2.000.000,00	2.200.000,00	1.300.000,00	200.000,00

## Cronoprogramma procedurale

Trimestre	Obiettivi	Indicatori
III/2022		
IV/2022		
I/2023		
II/2023	Indizione gara	Pubblicazione bando
III/2023	Affidamento	Stipula contratto di Accordo Quadro
IV/2023		
I/2024		
II/2024		
III/2024		
IV/2024	Esecuzione	SAL – Esecuzione 40% delle opere previste
I/2025		
II/2025		
III/2025		
IV/2025		
I/2026	Esecuzione	SAL – Esecuzione 90% delle opere previste
II/2026		
III/2026	Collaudo	Regolare Esecuzione 100% delle opere previste
IV/2026		





Presidenza  
del Consiglio dei Ministri

Commissario Straordinario per il Giubileo 2025

ROMA



## GIUBILEO 2025 - PROGRAMMA DETTAGLIATO DEGLI INTERVENTI

L. 30 dicembre 2021, n. 234 e ss.mm.ii, "Bilancio di previsione dello Stato per l'anno finanziario 2022 e bilancio pluriennale per il triennio 2022-2024"

### INTERVENTO N. 67

#### Riqualificazione pavimentazioni storiche: manutenzione straordinaria pavimentazioni antistanti le chiese giubilari

**Amministrazione proponente:** Roma Capitale

**Ambito di intervento:** Riqualificazione e valorizzazione - Riqualificazione dei luoghi giubilari

**CUP:** J87H23001000001

#### Costo dell'intervento

Importo totale	Risorse Giubileo 2025	Altre fonti di finanziamento
3.500.000,00 €	3.500.000,00 €	0,00 €

#### Soggetto attuatore

Roma Capitale - Dipartimento Lavori Pubblici e Infrastrutture

#### Tipologia di intervento:

#### Percentuale alla Società Giubileo 2025

Essenziale e indifferibile

0,20%



## Descrizione

---

Si tratta di un intervento finanziariamente minore, che vede coinvolte le aree antistanti le Chiese giubilari antistanti la città del Vaticano sulla riva sinistra del Tevere, mediante interventi di riqualificazione delle pavimentazioni ed organizzazione degli spazi. Nonostante la minore rilevanza finanziaria, l'intervento assume una elevata specificità ed autonomia, in quanto caratterizzato da un elevato livello di progettazione di ciascun intervento, dai cui tempi e contenuti scaturiranno le conseguenti scelte di programmazione dei lavori.

La superficie complessiva delle infrastrutture stradali che saranno sottoposte agli interventi sopra indicati è pari a circa 25 mila mq.



## Cronoprogramma finanziario

Spesa in conto capitale per la pianificazione e realizzazione degli interventi Giubileo 2025 (L. 234/2021 e L. 213/2023) [€]	Ripartizione risorse [€]				
	2022	2023	2024	2025	2026
<b>3.500.000,00</b>	0,00	1.000.000,00	2.200.000,00	300.000,00	0,00

## Cronoprogramma procedurale

Trimestre	Obiettivi	Indicatori
III/2022		
IV/2022		
I/2023		
II/2023	Indizione gara	Pubblicazione bando
III/2023	Affidamento	Stipula contratto di Accordo Quadro
IV/2023		
I/2024		
II/2024	Esecuzione	SAL – Esecuzione 40% delle opere previste
III/2024		
IV/2024	Esecuzione	SAL – Esecuzione 90% delle opere previste
I/2025	Collaudo	Regolare Esecuzione 100% delle opere previste
II/2025		
III/2025		
IV/2025		
I/2026		
II/2026		
III/2026		
IV/2026		







Presidenza  
del Consiglio dei Ministri  
Commissario Straordinario per il Giubileo 2025



## GIUBILEO 2025 PIANO DETTAGLIATO DEGLI INTERVENTI

L. 30 dicembre 2021, n. 234 e ss.mm.ii, "Bilancio di previsione dello Stato per l'anno finanziario 2022 e bilancio pluriennale per il triennio 2022-2024"

### INTERVENTO N. 68

## Riqualificazione della stazione Roma San Pietro e del piazzale antistante

**Amministrazione proponente:** RFI

**Ambito di intervento:** Riqualificazione e valorizzazione – Riqualificazione dei luoghi giubilari

CUP: J17D22000080001

#### Costo dell'intervento

Importo totale	Risorse Giubileo 2025	Altre fonti di finanziamento
11.000.000,00 €	1.700.000,00 €	9.300.000,00 €
		Contratto di Programma RFI- MIT Parte Investimenti

#### Soggetto attuatore

RFI

#### Tipologia di intervento

Essenziale e indifferibile

#### Percentuale alla Società Giubileo 2025

0,20%



## Descrizione

La riqualificazione della stazione di Roma San Pietro si inserisce nell'ambito degli interventi per il miglioramento delle stazioni ferroviarie in vista del Giubileo 2025, finalizzati al potenziamento dell'accessibilità, della sicurezza e del decoro degli ambienti di stazione.

Gli interventi previsti riguardano i seguenti ambiti:

- Interventi sulle **aree esterne** quali il Piazzale di Stazione, nell'area di uscita del sottopasso centrale su via Clivio di Monte del Gallo e nell'area su via Gregorio VII, mediante opere che ne migliorino la qualità urbana, che ottimizzino la circolazione veicolare e l'accessibilità, oltre che potenziare il ruolo della stazione come nodo intermodale;
- Interventi sul Fabbricato viaggiatori finalizzati alla messa in sicurezza degli spazi di sosta e di servizio all'interno dell'edificio di stazione
- Interventi sull'accessibilità dei **Marciapiedi, Sottopassi con realizzazione di nuove pensiline a copertura delle uscite delle scale**; il tutto finalizzato a definire un linguaggio architettonico rinnovato e univoco.

Il completamento degli interventi è previsto entro la fine del 2024.

### PLANIMETRIA DI PROGETTO NUOVO PIAZZALE DI STAZIONE



## VISTE SIGNIFICATIVE DI PROGETTO



## Cronoprogramma finanziario

Importo totale [€]	Ripartizione risorse [€]				
	2022	2023	2024	2025	2026
11.000.000,00	0,00	2.000.000,00	9.000.000,00	0,00	0,00

Spesa in conto capitale per la pianificazione e realizzazione degli interventi Giubileo 2025 (L. 234/2021 e L. 213/2023) [€]	Ripartizione risorse [€]				
	2022	2023	2024	2025	2026
1.700.000,00	0,00	0,00	1.700.000,00	0,00	0,00

## Cronoprogramma procedurale

Trimestre	Obiettivi	Indicatori
III/2022	PFTE + PD	Progetto Definitivo
IV/2022	Iter autorizzatorio	Atto amministrativo di approvazione
I/2023	Iter autorizzatorio + PE	Atto amministrativo di approvazione + Progetto Esecutivo (avvio)
II/2023	PE + Verifica e Validazione	Progetto Esecutivo + Validazione
III/2023	Affidamento lavori	Stipula contratto
IV/2023	Esecuzione	SAL
I/2024	Esecuzione	SAL
II/2024	Esecuzione	SAL
III/2024	Esecuzione	SAL
IV/2024	Esecuzione + collaudi e consegna	SAL + Certificato di Collaudo





Presidenza  
del Consiglio dei Ministri

Commissario Straordinario per il Giubileo 2025



## GIUBILEO 2025 - PROGRAMMA DETTAGLIATO DEGLI INTERVENTI

L. 30 dicembre 2021, n. 234 e ss.mm.ii, "Bilancio di previsione dello Stato per l'anno finanziario 2022 e bilancio pluriennale per il triennio 2022-2024"

### INTERVENTO N. 69

## Adeguamento accessibilità, riqualificazione delle banchine e pensiline della stazione Roma Termini

**Amministrazione proponente:** RFI

---

**Ambito di intervento:** Riqualificazione e valorizzazione - Riqualificazione dei luoghi giubilar  
**CUP:** J11G22000080001

### Costo dell'intervento

---

Importo totale	Risorse Giubileo 2025	Altre fonti di finanziamento
15.000.000,00 €	0,00 €	15.000.000,00 €
		Contratto di Programma RFI-MIT Parte Investimenti

### Soggetto attuatore

---

RFI

### Tipologia di intervento

---

### Percentuale alla Società Giubileo 2025

---

Essenziale e indifferibile

0,00%



## Descrizione

---

In vista del Giubileo del 2025, sono previsti nuovi interventi di riqualificazione architettonica e potenziamento dell'accessibilità, suddivisi in quattro macro ambiti:

- Interventi di riqualificazione architettonica e potenziamento dell'accessibilità del sottopasso centrale;
- Interventi di riqualificazione architettonica e potenziamento dell'accessibilità del sottopasso longitudinale (lato via Giolitti);
- Interventi di potenziamento dell'accessibilità ai binari 1-2 EST comprendenti la realizzazione di una nuova pensilina a copertura dello spazio pavimentato tra il binario 1 e i binari 1-2 est, attualmente scoperto;
- Interventi di potenziamento dell'accessibilità ai binari 25-29, comprendenti la sistemazione delle pensiline e l'adeguamento dei marciapiedi.

Il completamento dei lavori è previsto per la fine del 2024.



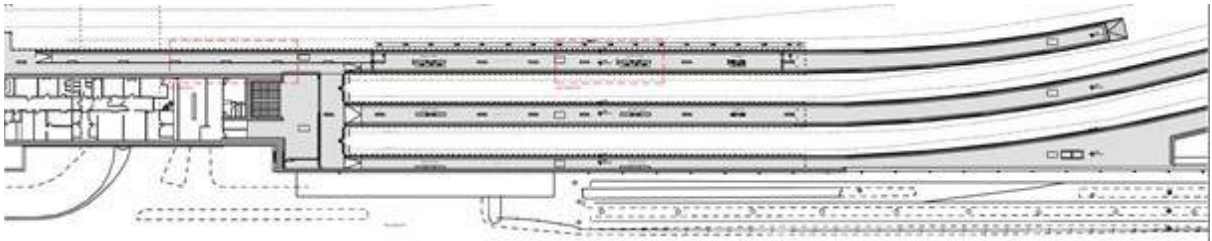

## Cronoprogramma finanziario

---

Importo totale [€]	Ripartizione risorse [€]				
	2022	2023	2024	2025	2026
15.000.000,00	0,00	2.500.000,00	12.500.000,00	0,00	0,00

## Cronoprogramma procedurale

---

Trimestre	Obiettivi	Indicatori
III/2022	PFTE + PD	Progetto Definitivo
IV/2022	Iter autorizzatorio	Atto amministrativo di approvazione
I/2023	Iter autorizzatorio + PE	Atto amministrativo di approvazione + Progetto Esecutivo (avvio)
II/2023	PE + Verifica e Validazione	Progetto Esecutivo + Validazione
III/2023	Affidamento lavori	Stipula contratto
IV/2023	Esecuzione	SAL
I/2024	Esecuzione	SAL
II/2024	Esecuzione	SAL
III/2024	Esecuzione	SAL
IV/2024	Esecuzione + collaudi e consegna	SAL + Certificato di Collaudo







Presidenza  
del Consiglio dei Ministri

Commissario Straordinario per il Giubileo 2025

Giubileo2025<sup>Spa</sup>

## GIUBILEO 2025 - PROGRAMMA DETTAGLIATO DEGLI INTERVENTI

L. 30 dicembre 2021, n. 234 e ss.mm.ii, "Bilancio di previsione dello Stato per l'anno finanziario 2022 e bilancio pluriennale per il triennio 2022-2024"

### INTERVENTO N. 70

### Riqualificazione e valorizzazione dei "Cammini dei Pellegrini"

**Amministrazione proponente:** Roma Capitale

**Ambito di intervento:** Riqualificazione e valorizzazione - Riqualificazione dei luoghi giubilari

CUP: J82F22000830001

#### Costo dell'intervento

Importo totale	Risorse Giubileo 2025	Altre fonti di finanziamento
3.000.000,00 €	3.000.000,00 €	0,00 €

#### Soggetto attuatore

Società Giubileo 2025

#### Tipologia di intervento

Essenziale e indifferibile

#### Percentuale alla Società Giubileo 2025

1,80%



## Descrizione

---

L'intervento relativo alla riqualificazione e valorizzazione dei "Cammini dei Pellegrini" è finalizzato alla realizzazione di una rete integrata tra i cammini esistenti che, dalle varie direzioni, arrivano a Roma.

Nello specifico si intende realizzare delle connessioni urbane nell'intero territorio comunale attraverso le quali collegare l'adduzione su Roma della via Francigena del Nord, del Cammino di San Francesco, del Cammino Naturale dei Parchi e della via Francigena del Sud, anche incentivando la collaborazione delle organizzazioni e associazioni che operano nel settore, all'interno del territorio comunale, con sempre più attenzione ad includere le persone meno attive e con disabilità.

Il progetto intende articolarsi su diversi assi di azione:

- **ASSE 1** - miglioramento e manutenzione degli accessi in città dei grandi itinerari culturali europei, mediante opere di riqualificazione degli attuali tratti urbani e unificazione della segnaletica, con possibilità di stipulare accordi per le servitù di passaggio in aree private e l'individuazione (all'interno delle disponibilità a patrimonio comunale) di strutture di accoglienza;
- **ASSE 2** - realizzazione e riqualificazione di percorsi ciclopedonali (nuovi o esistenti) che, oltre a collegare tra loro le principali vie di pellegrinaggio, mettano in rete lavori e visioni delle tante realtà che vivono questa città e si adoperano per valorizzarne le tante risorse e storie, mettendo in evidenza le bellezze paesistico-ambientali e storico-culturali e le eccellenze del territorio;

Le eventuali economie dell'intervento sono utilizzate per la realizzazione di lavori sull'itinerario cristiano tra Ostia e Portus, nell'ambito del Parco Archeologico di Ostia Antica.

Su questo itinerario sono previste, tra le altre cose, sistemazione delle aree archeologiche di Sant'Ercolano e della Basilica cristiana di Pianabella, un'adeguata segnalazione e comunicazione del percorso.



## Cronoprogramma finanziario

Spesa in conto capitale per la pianificazione e realizzazione degli interventi Giubileo 2025 (L. 234/2021 e L. 213/2023) [€]	Ripartizione risorse [€]				
	2022	2023	2024	2025	2026
3.000.000,00	0,00	600.000,00	2.250.000,00	150.000,00	0,00

## Cronoprogramma procedurale

Trimestre	Obiettivi	Indicatori
I/2023	Gara servizi progettazione	Ricezione offerte
II/2023	Progetto di fattibilità Tecnico economica	Consegna del progetto
III/2023	CDS	Approvazione progetto
IV/2023	Progetto esecutivo	Validazione del progetto
I/2024	Affidamento lavori su base AQ	Stipula contratto attuativo
II/2024	Esecuzione	Avvio lavori
III/2024	Esecuzione	
IV/2024	Fine lavori e Collaudo	Certificato di collaudo





Presidenza  
del Consiglio dei Ministri

Commissario Straordinario per il Giubileo 2025

Giubileo2025<sup>spa</sup>

## GIUBILEO 2025 - PROGRAMMA DETTAGLIATO DEGLI INTERVENTI

L. 30 dicembre 2021, n. 234 e ss.mm.ii, "Bilancio di previsione dello Stato per l'anno finanziario 2022 e bilancio pluriennale per il triennio 2022-2024"

### INTERVENTO N. 71

#### Riqualificazione sagrati delle chiese di periferia

**Amministrazione proponente:** Roma Capitale

**Ambito di intervento:** Riqualificazione e valorizzazione - Riqualificazione dei luoghi giubilari

**CUP:** J87H22002780001

#### Costo dell'intervento

Importo totale	Risorse Giubileo 2025	Altre fonti di finanziamento
9.000.000,00 €	9.000.000,00 €	0,00 €

#### Soggetto attuatore

Società Giubileo 2025

#### Tipologia di intervento

Essenziale e indifferibile

#### Percentuale alla Società Giubileo 2025

1,80%



## Descrizione

---

L'intervento giubilare coinvolge l'intero territorio di Roma Capitale.

Oltre agli interventi nella viabilità municipale principale, ogni Municipio avrà la possibilità di realizzare la riqualificazione delle aree esterne di una chiesa, individuata tra quelle che per storia, rilevanza sociale e religiosa rappresentano in modo più significativo la presenza della Chiesa nei territori.

L'individuazione dei sagrati sarà condotta, per ciascun Municipio, di concerto con il Vicariato di Roma.



## Cronoprogramma finanziario

Spesa in conto capitale per la pianificazione e realizzazione degli interventi Giubileo 2025 (L. 234/2021 e L. 213/2023) [€]	Ripartizione risorse [€]				
	2022	2023	2024	2025	2026
9.000.000,00	0,00	1.800.000,00	6.800.000,00	400.000,00	0,00

## Cronoprogramma procedurale

Trimestre	Obiettivi	Indicatori
III/2022		
IV/2022		
I/2023	Gara servizi progettazione	Ricezione offerte
II/2023	Progetto di fattibilità Tecnico economica	Consegna del progetto
III/2023	CDS	Approvazione progetto
IV/2023	Progetto esecutivo	Validazione del progetto
I/2024	Affidamento lavori su base AQ	Stipula contratto attuativo
II/2024	Esecuzione	Avvio lavori
III/2024	Esecuzione	
IV/2024	Esecuzione	
I/2025	Esecuzione	Fine lavori
II/2025	Collaudo	Certificato di collaudo
III/2025		
IV/2025		
I/2026		
II/2026		
III/2026		
IV/2026		





Presidenza  
del Consiglio dei Ministri

Commissario Straordinario per il Giubileo 2025



## GIUBILEO 2025 - PROGRAMMA DETTAGLIATO DEGLI INTERVENTI

L. 30 dicembre 2021, n. 234 e ss.mm.ii, "Bilancio di previsione dello Stato per l'anno finanziario 2022 e bilancio pluriennale per il triennio 2022-2024"

### INTERVENTO N. 72

## Completamento viabilità di collegamento autostrada A1 compendio Tor Vergata

**Amministrazione proponente:** Roma Capitale

**Ambito di intervento:** Riqualificazione e valorizzazione - Riqualificazione dei luoghi giubilari

**CUP:** J81B22003160001

#### Costo dell'intervento

Importo totale	Risorse Giubileo 2025	Altre fonti di finanziamento
28.400.000,00 €	28.400.000,00 €	0,00 €

#### Soggetto attuatore

ANAS S.p.A.

#### Tipologia di intervento:

Essenziale e indifferibile

#### Percentuale alla Società Giubileo 2025

0,20%



## Descrizione

---

L'intervento si propone di completare la viabilità di accesso dall'autostrada A1 all'area di Tor Vergata.

In occasione della Giornata Mondiale della Gioventù 'svoltasi nell'agosto del 2000 l'area di Tor Vergata ha implementato la sua vocazione da area universitaria con quella di area volta all'accoglienza di grandi eventi che si svolgono sul territorio capitolino.

Al fine di rafforzare tale funzione appare necessario, in occasione del Giubileo del 2025, completare la viabilità di accesso a tale porzione di territorio dall'autostrada A1 – Diramazione Roma Sud.

In particolare, le opere in oggetto si prefiggono lo scopo di completare l'intervento già finanziato nell'ambito del D.M. n. 264/2011 grazie al quale è stata realizzata la viabilità relativa allo svincolo Torrenova – Tor Vergata.

Si prevede, con l'intervento in parola, di realizzare tutta la viabilità complementare allo svincolo autostradale realizzato in precedenza in maniera da rendere funzionale il collegamento con l'area di Tor Vergata che sarà deputata allo svolgimento di eventi giubilari e non, e, al contempo, di migliorare l'accesso all'ateneo di Tor vergata e, in particolare, con il Policlinico Universitario.

Con Ordinanza Commissariale n. 15 del 7 settembre 2023 si è proceduto a traslare la funzione di soggetto attuatore dell'intervento da Roma Capitale ad Anas S.p.a.

Con l'approvazione in Conferenza di servizi del progetto esecutivo sono stati individuati i costi effettivi dell'intervento stesso al fine di concluderlo nella tempistica prevista, a cui si è data copertura con le risorse previste all'articolo 43 del Decreto Legge 22 giugno 2023, n. 75, convertito con modificazioni dalla legge 10 agosto 2023, n. 112.





## Cronoprogramma finanziario

Spese in conto capitale per la pianificazione e realizzazione degli interventi Giubileo 2025 (L. 234/2021 e L. 213/2023)	Ripartizione risorse [€]				
	2022	2023	2024	2025	2026
28.400.000,00	0,00	11.840.000,00	11.840.000,00	4.720.000,00	0,00

## Cronoprogramma procedurale

Trimestre	Obiettivi	Indicatori
III/2022		
IV/2022		
I/2023		
II/2023	Conferenza di servizi per approvazione progetto esecutivo	
III/2023		
IV/2023	Approvazione progetto esecutivo e Affidamento	Stipula contratto
I/2024		
II/2024	Esecuzione	SAL relativo all'esecuzione dell'40% delle opere
III/2024		
IV/2024	Esecuzione	SAL relativo all'esecuzione dell'80% delle opere
I/2025		
II/2025	Collaudo	Certificato di collaudo
III/2025		
IV/2025		
I/2026		
II/2026		
III/2026		
IV/2026		





Presidenza  
del Consiglio dei Ministri

Commissario Straordinario per il Giubileo 2025



AGENZIA DEL DEMANIO

## GIUBILEO 2025 – PROGRAMMA DETTAGLIATO DEGLI INTERVENTI

L. 30 dicembre 2021, n. 234 e ss.mm.ii, "Bilancio di previsione dello Stato per l'anno finanziario 2022 e bilancio pluriennale per il triennio 2022-2024"

### INTERVENTO N. 73

**Realizzazione area eventi a Tor Vergata presso le Vele della Città dello Sport.  
Interventi finalizzati al collaudo statico e all'arresto del degrado delle strutture  
realizzate**

**Amministrazione proponente:** Agenzia del Demanio

**Ambito di intervento:** Riqualificazione e valorizzazione - Riqualificazione dei luoghi giubilari

**CUP:** G84J23000380001

#### Costo dell'intervento

Importo totale	Risorse Giubileo 2025	Altre fonti di finanziamento
13.000.000,00 €	0,00 €	13.000.000,00 €

(capitoli nn. 7754 e 7759 dalla L. 197/2022)

#### Soggetto attuatore

Agenzia del Demanio

#### Tipologia di intervento

#### Percentuale alla Società Giubileo 2025

Essenziale e indifferibile

0,00%



## Descrizione

Le lavorazioni previste interesseranno il Pallanuoto e il Palasport, con la realizzazione di interventi per l'arresto del degrado, la messa in sicurezza di aree e ogni altra attività necessaria per ottenere il collaudo statico dell'opera realizzata.

Più nello specifico gli interventi sono così suddivisi:

PALANUOTO		IMPORTI	FONDI
1.a	Interventi finalizzati al collaudo statico dell'opera realizzata	€ 4.300.000	Agenzia del Demanio
1.b	Interventi volti all'arresto del degrado delle strutture realizzate	€ 4.000.000	Agenzia del Demanio
PALASPORT		IMPORTI	FONDI
2.a	Interventi finalizzati al collaudo statico dell'opera realizzata	€ 2.000.000	Agenzia del Demanio
2.b	Interventi volti all'arresto del degrado delle strutture realizzate	€ 2.700.000	Agenzia del Demanio
<b>TOTALE</b>		<b>€ 13.000.000</b>	



## Cronoprogramma finanziario

---

Importo totale [€]	Ripartizione risorse [€]				
	2022	2023	2024	2025	2026
13.000.000,00	0,00	13.000.000,00	0,00	0,00	0,00

## Cronoprogramma procedurale

---

Interventi su Pallanuoto e Palasport (1a-b/2a-b) di arresto del degrado e collaudo statico delle opere realizzate

Trimestre	Obiettivi	Indicatori
I/2023	Ultimazione progettazioni	Progetto esecutivo
II/2023	Verifica del progetto e avvio gara lavori	Approvazione progetto
III/2023	Contratto e avvio lavori	Contratto
IV/2023	Esecuzione lavori e collaudo delle opere	Collaudo





Presidenza  
del Consiglio dei Ministri

Commissario Straordinario per il Giubileo 2025



AGENZIA DEL DEMANIO

## GIUBILEO 2025 – PROGRAMMA DETTAGLIATO DEGLI INTERVENTI

L. 30 dicembre 2021, n. 234 e ss.mm.ii, "Bilancio di previsione dello Stato per l'anno finanziario 2022 e bilancio pluriennale per il triennio 2022-2024"

### INTERVENTO N. 74

**Realizzazione area eventi a Tor Vergata presso le Vele della Città dello Sport.**

**Prima parziale funzionalizzazione del Palasport**

**Amministrazione proponente:** Agenzia del Demanio

**Ambito di intervento:** Riqualificazione e valorizzazione - Riqualificazione dei luoghi giubilari

CUP: G84J23000370001

#### Costo dell'intervento

Importo totale	Risorse Giubileo 2025	Altre fonti di finanziamento
37.000.000,00 €	0,00 €	37.000.000,00 €

(capitoli nn. 7754 e 7759 dalla L. 197/2022)

#### Soggetto attuatore

Agenzia del Demanio

#### Tipologia di intervento

#### Percentuale alla Società Giubileo 2025

Essenziale e indifferibile

0,00%



## Descrizione

---

Le lavorazioni previste interesseranno il Palasport, con la realizzazione di interventi di parziale completamento per destinarlo ad arena scoperta, superamento delle barriere architettoniche e installazione di servizi igienici per ospitare i fedeli e gli utenti in generale.

Più nello specifico gli interventi sono così suddivisi:

	<b>PALASPORT</b>	<b>IMPORTI</b>	<b>FONDI</b>
2.c	Completamento delle gradinate, realizzazione delle opere di finitura esterne, dell'impianto di illuminazione, superamento delle barriere architettoniche, realizzazione dei servizi igienici e altri servizi di supporto	€ 37.000.000	Agenzia del Demanio



## Cronoprogramma finanziario

Importo totale [€]	Ripartizione risorse [€]				
	2022	2023	2024	2025	2026
37.000.000,00	0,00	37.000.000,00	0,00	0,00	0,00

## Cronoprogramma procedurale

Interventi su Palasport (2 c)

Trimestre	Obiettivi	Indicatori
I/2023	Ultimazione PFTE	PFTE
II/2023	Verifica del progetto, Conferenza dei Servizi e avvio gara appalto integrato	Approvazione progetto e avvio gara
III/2023	Gara appalto integrato	Aggiudicazione appalto integrato
IV/2023	Stipula contratto e progettazione esecutiva	Progetto esecutivo
I/2024	Esecuzione Lavori	SAL
II/2024	Esecuzione Lavori	SAL
III/2024	Esecuzione Lavori	SAL
IV/2024	Ultimazione e collaudo lavori	Stato finale - collaudo

Intervento n. 74 - Realizzazione area eventi a Tor Vergata presso le Vele della Città dello Sport.  
Prima parziale funzionalizzazione del Palasport





Presidenza  
del Consiglio dei Ministri

Commissario Straordinario per il Giubileo 2025



AGENZIA DEL DEMANIO

## GIUBILEO 2025 – PROGRAMMA DETTAGLIATO DEGLI INTERVENTI

L. 30 dicembre 2021, n. 234 e ss.mm.ii, "Bilancio di previsione dello Stato per l'anno finanziario 2022 e bilancio pluriennale per il triennio 2022-2024"

### INTERVENTO N. 75

#### Realizzazione area eventi a Tor Vergata presso le Vele della Città dello Sport.

#### Sistemazione a verde di base dell'area esterna nord

**Amministrazione proponente:** Agenzia del Demanio

**Ambito di intervento:** Riqualificazione e valorizzazione - Riqualificazione dei luoghi giubilari

CUP: G84J23000360001

#### Costo dell'intervento

Importo totale	Risorse Giubileo 2025	Altre fonti di finanziamento
20.000.000,00 €	9.400.000,00 €	10.600.000,00 €

(capitoli nn. 7754 e 7759 dalla L. 197/2022)

#### Soggetto attuatore

Agenzia del Demanio

#### Tipologia di intervento

Essenziale e indifferibile

#### Percentuale alla Società Giubileo 2025

0,20%





## Descrizione

Le lavorazioni previste interesseranno gli spazi esterni, con la realizzazione di interventi di regimentazione delle acque meteoriche e realizzazione di un'area verde per l'accoglienza dei fedeli per grandi eventi.

Più nello specifico gli interventi sono così suddivisi:

	OPERE ESTERNE	IMPORTI	FONDI
3	Sistemazione a verde base dell'area esterna del compendio ubicata a nord del lotto, finalizzata alla fruizione degli spazi per il Giubileo 2025, per altri eventi e per l'apertura e fruibilità del sito da parte della cittadinanza; realizzazione della viabilità di accesso al compendio, di viabilità di base interna al lotto, di sottoservizi, di aree parcheggio essenziali e percorsi di accesso ad aree archeologiche.	€ 20.000.000	Giubileo (9,4 mln €)  Agenzia del Demanio (10,6 mln €)



## Cronoprogramma finanziario

---

Importo totale [€]	Ripartizione risorse [€]				
	2022	2023	2024	2025	2026
20.000.000,00	0,00	20.000.000,00	0,00	00,00	0,00

Spesa in conto capitale per la pianificazione e realizzazione degli interventi Giubileo 2025 (L. 234/2021 e L. 213/2023) [€]	Ripartizione risorse [€]				
	2022	2023	2024	2025	2026
9.400.000,00	0,00	9.400.000,00	0,00	0,00	0,00

## Cronoprogramma procedurale

---

Interventi su aree esterne (3)

Trimestre	Obiettivi	Indicatori
I/2023	Ultimazione PFTE	PFTE
II/2023	Verifica del progetto, Conferenza dei Servizi e avvio gara appalto integrato	Approvazione progetto e avvio gara
III/2023	Gara appalto integrato	Aggiudicazione appalto integrato
IV/2023	Stipula contratto e progettazione esecutiva	Progetto esecutivo
I/2024	Esecuzione Lavori	SAL
II/2024	Esecuzione Lavori	SAL
III/2024	Esecuzione Lavori	SAL
IV/2024	Ultimazione e collaudo lavori	Stato finale - collaudo

Intervento n. 75 - Realizzazione area eventi a Tor Vergata presso le Vele della Città dello Sport.  
Sistemazione a verde di base dell'area esterna nord





Presidenza  
del Consiglio dei Ministri

Commissario Straordinario per il Giubileo 2025



## GIUBILEO 2025 - PROGRAMMA DETTAGLIATO DEGLI INTERVENTI

L. 30 dicembre 2021, n. 234 e ss.mm.ii, "Bilancio di previsione dello Stato per l'anno finanziario 2022 e bilancio pluriennale per il triennio 2022-2024"

### INTERVENTO N. 76 Riqualficazione illuminazione svincoli G.R.A.

**Amministrazione proponente:** Roma Capitale

---

**Ambito di intervento:** Riqualficazione e valorizzazione - Riqualficazione delle periferie

**CUP:** J89J22002930008

#### Costo dell'intervento

---

Importo totale	Risorse Giubileo 2025	Altre fonti di finanziamento
6.000.000,00 €	1.000.000,00 €	5.000.000,00 €

Contratto di programma ANAS

#### Soggetto attuatore

---

ANAS S.p.A.

#### Tipologia di intervento:

---

Essenziale e indifferibile

#### Percentuale alla Società Giubileo 2025

---

0,20%



## Descrizione

---

L'intervento prevede la riqualificazione degli impianti di illuminazione situati presso gli svincoli stradali dell'autostrada A90, nota come Grande Raccordo Anulare (abbreviato in GRA), l'autostrada tangenziale, che circonda la città di Roma per una lunghezza complessiva di 68 km, gestita dalla società ANAS S.p.A..

Le attività sono rivolte alla manutenzione e all'ammodernamento degli impianti di illuminazione già esistenti installati direttamente sull'anello stradale, sulle rampe di accesso e sulle strade consolari di intersezione.

Le altre fonti di finanziamento provengono dal Contratto di Programma Anas per gli interventi di manutenzione programmata della rete nazionale.



## Cronoprogramma finanziario

Importo totale [€]	Ripartizion e risorse [€]				
	2022	2023	2024	2025	2026
6.000.000,0 0	0,00	3.000.000,00	3.000.000,0 0	0,00	0,00

Spesa in conto capitale per la pianificazione e realizzazione degli interventi Giubileo 2025 (L. 234/2021 e L. 213/2023) [€]	Ripartizione risorse [€]				
	2022	2023	2024	2025	2026
1.000.000,00	0,00	500.000,00	500.000,00	0,00	0,00

## Cronoprogramma procedurale

Trimestre	Obiettivi	Indicatori
III/2022		
IV/2022		
I/2023		
II/2023		
III/2023	Esecuzione	SAL relativo all'esecuzione dell'20% delle opere
IV/2023		
I/2024	Esecuzione	SAL relativo all'esecuzione dell'40% delle opere
II/2024		
III/2024	Esecuzione	SAL relativo all'esecuzione dell'60% delle opere
IV/2024	Esecuzione	SAL relativo all'esecuzione dell'80% delle opere
I/2025	Collaudo	Certificato Regolare Esecuzione del 100% delle opere
II/2025		
III/2025		
IV/2025		
I/2026		
II/2026		
III/2026		





Presidenza  
del Consiglio dei Ministri

Commissario Straordinario per il Giubileo 2025

ROMA



## GIUBILEO 2025 – PROGRAMMA DETTAGLIATO DEGLI INTERVENTI

L. 30 dicembre 2021, n. 234 e ss.mm.ii, "Bilancio di previsione dello Stato per l'anno finanziario 2022 e bilancio pluriennale per il triennio 2022-2024"

### INTERVENTO N. 77.a

#### Manutenzione straordinaria della viabilità Municipio I Centro

**Amministrazione proponente:** Roma Capitale

**Ambito di intervento:** Riqualificazione e valorizzazione - Riqualificazione delle periferie

**CUP:** J87H23003140001

#### Costo dell'intervento

Importo totale	Risorse Giubileo 2025	Altre fonti di finanziamento
3.000.000,00 €	3.000.000,00 €	0,00 €

#### Soggetto attuatore

Roma Capitale - Municipio Roma I

#### Tipologia di intervento

#### Percentuale alla Società Giubileo 2025

Essenziale e indifferibile

0,20%



## Descrizione

---

Tra “Interventi Essenziali e Indifferibili” del programma del Giubileo 2025 individuati nell’ambito del DPCM dell’8/06/2023, è stato inserito l’int. “N. 77 - Manutenzione straordinaria viabilità municipale” che individua Roma Capitale soggetto attuatore, destinando il finanziamento di 3 milioni di euro, ad ogni Municipio di Roma Capitale. La manutenzione straordinaria delle strade comunali, in accordo a quanto stabilito con Deliberazione del Consiglio Comunale n. 10 del 8 febbraio 1999 e con Deliberazione G.C. n. 1022 del 22 dicembre 2004 e s.m.i., rientra tra le competenze attribuite ai singoli Municipi.

Roma Capitale intende concludere n. 15 Accordi Quadro, ciascuno con un solo operatore economico, per l’esecuzione di interventi di manutenzione straordinaria delle infrastrutture stradali afferenti alla rete locale dei 15 Municipi di Roma Capitale che ne costituiscono l’articolazione territoriale. In particolare, il Dipartimento CSIMU è chiamato a svolgere la funzione di stazione appaltante, provvedendo all’aggiudicazione ed alla stipula dei 15 Contratti di Accordo Quadro dei quali il Lotto 1 riguarda le infrastrutture stradali di competenza del Municipio Roma I Centro.

Successivamente al perfezionamento del procedimento di aggiudicazione del Lotto 1 dell’A.Q. da parte del CSIMU, la Direzione Tecnica del Municipio Roma I Centro assumerà l’onere dare esecuzione all’Accordo Quadro Lotto 1 affidando i singoli contratti applicativi al soggetto aggiudicatario.

I lavori che si intendono eseguire mediante la conclusione dell’A.Q. Lotto 1 comprendono interventi di manutenzione straordinaria delle pavimentazioni stradali. La definizione ed illustrazione qualitativa e quantitativa degli interventi manutentivi è demandata ai progetti definitivi che saranno posti a base dei singoli contratti applicativi dell’Accordo Quadro. Tali elementi quali l’ubicazione, la forma, il numero e le principali dimensioni dei lavori oggetto dell’appalto formeranno, pertanto, l’oggetto di ogni singolo contratto applicativo, fatte salve più precise indicazioni che, in fase di esecuzione, potranno essere impartite dalla Direzione dei Lavori.

Sono compresi nell’appalto tutti i lavori, le prestazioni, le forniture e le provviste necessarie per dare il lavoro completamente compiuto e secondo le condizioni stabilite dal capitolato speciale d’appalto, con le caratteristiche tecniche, qualitative e quantitative previste dall’ordine di lavoro. L’esecuzione dei lavori è sempre e comunque effettuata secondo le regole dell’arte e l’appaltatore deve conformarsi alla massima diligenza nell’adempimento dei propri obblighi; trova sempre applicazione l’articolo 1374 del Codice Civile.

La Direzione dei Lavori, a proprio giudizio, si riserva di indicare nel corso dei lavori, in rapporto al procedere in occasione sia di interventi di rifacimento che di nuova realizzazione i percorsi pedonali verranno adeguati alle vigenti normative in materia di abbattimento delle barriere architettoniche.

Tra gli interventi manutentivi previsti vi sono anche quelli riguardanti la raccolta e lo smaltimento delle acque di piattaforma.

PATRIMONIO



Il patrimonio oggetto dei lavori previsti dell'Accordo Quadro lotto 1, è costituito dalle infrastrutture stradali di competenza del Municipio Roma I Centro, al quale, per competenza territoriale, è affidata la loro manutenzione. Le opere, la cui esecuzione si intende affidare mediante la conclusione di un accordo quadro, riguardano aree immediatamente disponibili e accessibili e si configurano come opere di manutenzione straordinaria su aree già destinate al pubblico interesse, per cui tenuto conto delle loro caratteristiche tipologiche e costruttive si può prescindere dalla redazione di un'indagine geologica e geotecnica specifica, potendosi fare riferimento, laddove si rendesse a dati già disponibili in bibliografia, fatti salvi casi specifici che saranno indicati dalla D.L.

## OPERE E LAVORI OGGETTO DELL'ACCORDO QUADRO

Gli interventi da realizzare con l'AQ di che trattasi, in linea generale, mirano al raggiungimento di adeguati standard di sicurezza al fine di garantire un'adeguata risposta alle esigenze di tutela della pubblica incolumità, con il contestuale ottenimento di un apprezzabile incremento della vita utile della stessa opera.

La tipologia prevalente di lavorazioni è costituita dalla manutenzione straordinaria delle pavimentazioni stradali. La definizione ed illustrazione qualitativa e quantitativa degli interventi manutentivi è demandata ai progetti definitivi che saranno posti a base dei singoli contratti applicativi dell'Accordo Quadro. Tali elementi, quali l'ubicazione, la forma, il numero e le principali dimensioni dei lavori oggetto dell'appalto formeranno, pertanto, l'oggetto di ogni singolo contratto applicativo, fatte salve più precise indicazioni che, in fase di esecuzione, potranno essere impartite dalla Direzione dei Lavori.

A titolo esemplificativo, e non esaustivo, gli interventi previsti dall'A.Q. comprendono:

manutenzione straordinaria di pavimentazioni stradali in conglomerato bituminoso mediante rimozione della pavimentazione preesistente (fresatura) e ricostituzione della pavimentazione stradale con realizzazione di strato di collegamento (bynder) e tappeto e, laddove necessario, con la realizzazione anche dello strado di base e/o di fondazione;

rifacimento di pavimentazione in selciato di sanpietrini con la rimozione della pavimentazione preesistente e del relativo sottofondo e realizzazione della nuova pavimentazione con elementi di recupero e/o fornitura di nuovi elementi lapidei previa formazione della fondazione stradale a fresco o a pozzolana;

realizzazione, risagomatura o ricostruzione di canali e/o cunette di qualsiasi tipo;

realizzazione o manutenzione straordinaria di opere di attraversamento secondarie (tombini, manufatti scatolari, ecc.);

realizzazione o sostituzione di manufatti dell'impianto di raccolta e smaltimento delle acque meteoriche quali pozzetti, chiusini, grate, griglie in ferro, di qualsiasi tipo e forma;

rifacimento di segnaletica stradale orizzontale non luminosa, a seguito della realizzazione di nuove pavimentazioni stradali;

manutenzione straordinaria o realizzazione di marciapiedi o parti di essi, compresa la sostituzione di cigli e pavimentazioni di qualunque tipologia;

realizzazione o manutenzione di opere di mitigazione del traffico, quali isole spartitraffico, rotatorie,





piattaforme rialzate ed attraversamenti pedonali rialzati.

In generale si intendono incluse tutte le seguenti tipologie di attività e/o lavorazioni:

- Demolizioni e rimozioni
- Opere stradali
- Opere di sistemazione del terreno
- Pavimentazioni e fondazioni stradali
- Pozzetti e vasche
- Barriere stradali
- Segnaletica orizzontale e verticale

Sono compresi nell'appalto tutti i lavori, le prestazioni, le forniture e le provviste necessarie per dare il lavoro completamente compiuto e secondo le condizioni stabilite dal capitolato speciale d'appalto, con le caratteristiche tecniche, qualitative e quantitative previste dall'ordine di lavoro. L'esecuzione dei lavori è sempre e comunque effettuata secondo le regole dell'ane e l'appaltatore deve conformarsi alla massima diligenza nell'adempimento dei propri obblighi; trova sempre applicazione l'articolo 1374 del Codice Civile.

La Direzione dei Lavori, a proprio giudizio, si riserva di indicare nel corso dei lavori, in rapporto al procedere ed all'evolversi degli stessi, quali categorie di lavori e quali altri in aggiunta o sostituzione dovranno essere eseguiti, per assicurare una corretta lavorazione oggetto di intervento, fino alla concorrenza della somma a disposizione. In occasione sia di interventi di rifacimento che di nuova realizzazione i percorsi pedonali verranno adeguati alle vigenti normative in materia di abbattimento delle barriere architettoniche.

Potranno, inoltre, essere previsti eventuali interventi per la regimazione delle acque superficiali che interferiscono con la viabilità.



## Cronoprogramma finanziario

Spesa in conto capitale per la pianificazione e realizzazione degli interventi Giubileo 2025 (L. 234/2021 e L. 213/2023) [€]	Ripartizione risorse [€]				
	2022	2023	2024	2025	2026
3.000.000,00	0,00	500.000,00	1.000.000,00	1.500.000,00	0,00

## Cronoprogramma procedurale

Trimestre	Obiettivi	Indicatori
I/2023		
II/2023		
III/2023		
IV/2023	Affidamento incarico di CSE Affidamento I C.A. — Esecuzione I C.A.	D.D. affidamento incarico CSE - Sottoscrizione disciplinare di incarico. DD approvazione progetto definitivo I C.A. Autorizzazione alla stipula del I C.A. Scrittura Privata Affidamento I C.A. Verbale consegna Iavori I C.A.
I/2024	Esecuzione I C.A.	
II/2024	Ultimazione I C.A.	Verbale di Ultimazione Iavori I C.A.
III/2024	Affidamento II C.A. — Esecuzione II C.A.	Affidamento II C.A. Verbale consegna Iavori II C.A.
IV/2024	Esecuzione II C.A. - Ultimazione II C.A.	Verbale di Ultimazione Iavori II C.A.
I/2025	Affidamento III C.A. — Esecuzione III C.A.	Affidamento III C.A. Verbale consegna Iavori III C.A.
II/2025	Esecuzione III C.A.	
III/2025	Ultimazione III C.A.	Verbale di Ultimazione Iavori III C.A.
IV/2025	Collaudo AQ	Certificato di Collaudo AQ
I/2026		
II/2026		
III/2026		
IV/2026		





Presidenza  
del Consiglio dei Ministri

Commissario Straordinario per il Giubileo 2025

ROMA



## GIUBILEO 2025 – PROGRAMMA DETTAGLIATO DEGLI INTERVENTI

L. 30 dicembre 2021, n. 234 e ss.mm.ii, "Bilancio di previsione dello Stato per l'anno finanziario 2022 e bilancio pluriennale per il triennio 2022-2024"

### INTERVENTO N. 77.b

### Manutenzione straordinaria della viabilità Municipio II

**Amministrazione proponente:** Roma Capitale

**Ambito di intervento:** Riqualificazione e valorizzazione - Riqualificazione delle periferie

CUP: J87H22004900001

#### Costo dell'intervento

Importo totale	Risorse Giubileo 2025	Altre fonti di finanziamento
3.000.000,00 €	3.000.000,00 €	0,00 €

#### Soggetto attuatore

Roma Capitale - Municipio Roma II

#### Tipologia di intervento

#### Percentuale alla Società Giubileo 2025

Essenziale e indifferibile

0,20%



## Descrizione

---

In previsione del Giubileo 2025, Roma Capitale sta predisponendo degli interventi di manutenzione e riqualificazione della rete stradale della città al fine di efficientare ed ottimizzare la viabilità urbana ed extraurbana dell'intero territorio romano che agevolerà la fruibilità e gli spostamenti dei pellegrini e dei turisti che giungeranno a Roma.

Al fine di garantire lo svolgimento del Giubileo della Chiesa cattolica previsto per l'anno 2025, con il Decreto del Presidente del Consiglio dei ministri del 15/12/2022 è stato approvato l'elenco degli interventi e delle opere da realizzare, necessari all'attuazione del Giubileo; tra gli Interventi "Essenziali e Indifferibili" individuati nell'ambito del citato DPCM, è stato previsto l'intervento n. 11 "Manutenzione straordinaria della viabilità municipale", divenuto n. 77 a seguito del successivo Decreto del Presidente del Consiglio dei ministri del 08/06/2023

La Giunta del Municipio II con direttiva n. 3 del 20.03.2023 ha individuato per detto intervento le vie di seguito elencate

- via di Santa Costanza;
- via di Santa Agnese;
- viale del Policlinico;
- via Castro Laurenziano;
- via Aterno.

In particolare, si prevede su Via di Santa Costanza la rimozione dei sampietrini, nei tratti ove esistenti, e il loro recupero per eventuali altri interventi di rifacimento delle strade cittadine, nonché la modifica delle soste nel tratto compreso tra Via Cattaro e Piazza Istria, al fine di aumentare la disponibilità di posti auto.

Al fine di aumentare la sicurezza su Viale del Policlinico, limitatamente al tratto compreso tra Via Morgagni e Via dell'Università, verrà realizzato un nuovo pacchetto stradale costituito da binder e manto di usura delle corsie centrali mentre in quelle laterali, soggette a minor traffico, verrà realizzato il solo tappetino stradale.

Per le altre strade oggetto di intervento è prevista la ripavimentazione stradale.



## Cronoprogramma finanziario

Spesa in conto capitale per la pianificazione e realizzazione degli interventi Giubileo 2025 (L. 234/2021 e L. 213/2023) [€]	Ripartizione risorse [€]				
	2022	2023	2024	2025	2026
3.000.000,00	0,00	500.000,00	1.000.000,00	1.000.000,00	500.000,00

## Cronoprogramma procedurale

Trimestre	Obiettivi	Indicatori
I/2023	Indizione Gara	Pubblicazione bando
II/2023		
III/2023	Affidamento	Stipula contratto di Accordo Quadro
IV/2023	Esecuzione	Consegna dei lavori
I/2024		
II/2024	Esecuzione	SAL – Esecuzione 20% delle opere previste
III/2024		
IV/2024	Esecuzione	SAL – Esecuzione 40% delle opere previste
I/2025		
II/2025	Esecuzione	SAL – Esecuzione 60% delle opere previste
III/2025		
IV/2025	Esecuzione	SAL – Esecuzione 80% delle opere previste
I/2026		
II/2026	Esecuzione	SAL – Esecuzione 100% delle opere previste
III/2026	Collaudo	Regolare esecuzione delle opere previste
IV/2026		





Presidenza  
del Consiglio dei Ministri

Commissario Straordinario per il Giubileo 2025

ROMA



## GIUBILEO 2025 – PROGRAMMA DETTAGLIATO DEGLI INTERVENTI

L. 30 dicembre 2021, n. 234 e ss.mm.ii, "Bilancio di previsione dello Stato per l'anno finanziario 2022 e bilancio pluriennale per il triennio 2022-2024"

### INTERVENTO N. 77.c

### Manutenzione straordinaria della viabilità Municipio III

**Amministrazione proponente:** Roma Capitale

**Ambito di intervento:** Riqualificazione e valorizzazione - Riqualificazione delle periferie

**CUP:** J87H23003090004

#### Costo dell'intervento

Importo totale	Risorse Giubileo 2025	Altre fonti di finanziamento
3.000.000,00 €	3.000.000,00 €	0,00 €

#### Soggetto attuatore

Roma Capitale - Municipio Roma III

#### Tipologia di intervento

Essenziale e indifferibile

#### Percentuale alla Società Giubileo 2025

0,20%



## Descrizione

---

In previsione del Giubileo 2025, il Municipio Roma III di Roma Capitale sta predisponendo degli interventi di manutenzione e riqualificazione della rete stradale, al fine di efficientare e di ottimizzare la viabilità urbana del Municipio.

Il Municipio Roma III Montesacro, per quanto di competenza, intende effettuare il rifacimento della viabilità locale con particolare attenzione agli assi viari di collegamento interlocale ed interquartiere. L'importo destinato a detto intervento sarà di € 3.000.000,00.

Gli interventi realizzati dal Municipio saranno affidati con procedura di gara centralizzata, al fine di garantire omogeneità di intervento e coerenza dei tempi organizzativi.

La manutenzione consisterà nel rifacimento della pavimentazione stradale principalmente in conglomerato bituminoso. Le lavorazioni saranno comprensive della pulizia e della verifica di funzionalità idraulica della rete di smaltimento delle acque meteoriche (caditoie), del rifacimento della segnaletica stradale e dell'eventuale pulizia delle aree di pertinenza stradali.



## Cronoprogramma finanziario

Spesa in conto capitale per la pianificazione e realizzazione degli interventi Giubileo 2025 (L. 234/2021 e L. 213/2023) [€]	Ripartizione risorse [€]				
	2022	2023	2024	2025	2026
3.000.000,00	0,00	500.000,00	1.000.000,00	1.000.000,00	500.000,00

## Cronoprogramma procedurale

Trimestre	Obiettivi	Indicatori
I/2023	Indizione Gara	Pubblicazione bando
II/2023		
III/2023	Affidamento	Stipula contratto di Accordo Quadro
IV/2023	Esecuzione	Consegna dei lavori
I/2024		
II/2024	Esecuzione	SAL – Esecuzione 20% delle opere previste
III/2024		
IV/2024	Esecuzione	SAL – Esecuzione 40% delle opere previste
I/2025		
II/2025	Esecuzione	SAL – Esecuzione 60% delle opere previste
III/2025		
IV/2025	Esecuzione	SAL – Esecuzione 80% delle opere previste
I/2026		
II/2026	Esecuzione	SAL – Esecuzione 100% delle opere previste
III/2026	Collaudo	Regolare esecuzione delle opere previste
IV/2026		







Presidenza  
del Consiglio dei Ministri

Commissario Straordinario per il Giubileo 2025

ROMA



## GIUBILEO 2025 – PROGRAMMA DETTAGLIATO DEGLI INTERVENTI

L. 30 dicembre 2021, n. 234 e ss.mm.ii, "Bilancio di previsione dello Stato per l'anno finanziario 2022 e bilancio pluriennale per il triennio 2022-2024"

### INTERVENTO N. 77.d

#### Manutenzione straordinaria della viabilità Municipio IV

**Amministrazione proponente:** Roma Capitale

**Ambito di intervento:** Riqualificazione e valorizzazione - Riqualificazione delle periferie

CUP: J87H23003150001

#### Costo dell'intervento

Importo totale	Risorse Giubileo 2025	Altre fonti di finanziamento
3.000.000,00 €	3.000.000,00 €	0,00 €

#### Soggetto attuatore

Roma Capitale - Municipio Roma IV

#### Tipologia di intervento

#### Percentuale alla Società Giubileo 2025

Essenziale e indifferibile

0,20%



## Descrizione

---

In previsione del Giubileo 2025, Roma Capitale sta predisponendo degli interventi di manutenzione e riqualificazione della rete stradale della città al fine di efficientare ed ottimizzare la viabilità urbana ed extraurbana dell'intero territorio romano che agevolerà la fruibilità e gli spostamenti dei pellegrini e dei turisti che giungeranno a Roma.

Oltre alle strade della viabilità principale, assi fondamentali di collegamento e penetrazione, gli interventi interesseranno in modo diffuso anche la rete viaria locale.

Pertanto, sul patrimonio viario del IV Municipio saranno effettuati interventi di rifacimento della viabilità municipale di rispettiva competenza, con particolare attenzione agli assi viari di collegamento interlocale ed interquartiere.

L'importo dell'intervento sarà calibrato in funzione degli importi indicati nel cronoprogramma finanziario.

Tra gli interventi previsti, il n.77 prevede la manutenzione straordinaria della viabilità municipale.

L'opera così distinta con PT20230497 per un importo complessivo pari ad €3.000.000,00.

Gli interventi realizzati dai municipi saranno affidati con procedura di gara centralizzata, al fine di garantire omogeneità di intervento e coerenza dei tempi realizzativi.

La manutenzione consisterà nel rifacimento dell'intera pavimentazione stradale principalmente in conglomerato bituminoso.

Le lavorazioni saranno comprensive della pulizia e della verifica di funzionalità idraulica della rete di smaltimento delle acque meteoriche (caditoie), del rifacimento della segnaletica stradale.

La tipologia prevalente di lavorazioni è costituita dalla manutenzione straordinaria delle pavimentazioni stradali. La definizione degli interventi sotto il profilo qualitativo e quantitativo costituirà oggetto delle specifiche progettazioni esecutive che saranno allegate ai singoli contratti applicativi.

A titolo esemplificativo, e non esaustivo, la manutenzione comprende:

- manutenzione straordinaria di pavimentazioni stradali mediante eventuale fresatura con idonea macchina della pavimentazione esistente e rifacimenti parziali o totali di tappeti di usura e sottostanti strati di conglomerato bituminoso e/o fondazione;
- realizzazione o sostituzione di pozzetti, chiusini, grate, griglie in ferro, di qualsiasi tipo e forma;
- rifacimento di segnaletica stradale orizzontale non luminosa, a seguito della realizzazione di nuove pavimentazioni stradali;
- manutenzione straordinaria o realizzazione di marciapiedi o parti di essi, compresa la sostituzione di cigli e pavimentazioni di qualunque tipologia;
- realizzazione o manutenzione di opere di mitigazione del traffico, quali isole spartitraffico, rotonde, piattaforme rialzate ed attraversamenti pedonali rialzati.





## Cronoprogramma finanziario

Spesa in conto capitale per la pianificazione e realizzazione degli interventi Giubileo 2025 (L. 234/2021 e L. 213/2023) [€]	Ripartizione risorse [€]				
	2022	2023	2024	2025	2026
3.000.000,00	0,00	500.000,00	1.000.000,00	1.000.000,00	500.000,00

## Cronoprogramma procedurale

Trimestre	Obiettivi	Indicatori
I/2023	Indizione Gara	Pubblicazione bando
II/2023		
III/2023	Affidamento	Stipula contratto di Accordo Quadro
IV/2023	Esecuzione	Consegna dei lavori
I/2024		
II/2024	Esecuzione	SAL – Esecuzione 20% delle opere previste
III/2024		
IV/2024	Esecuzione	SAL – Esecuzione 40% delle opere previste
I/2025		
II/2025	Esecuzione	SAL – Esecuzione 60% delle opere previste
III/2025		
IV/2025	Esecuzione	SAL – Esecuzione 80% delle opere previste
I/2026		
II/2026	Esecuzione	SAL – Esecuzione 100% delle opere previste
III/2026	Collaudo	Regolare esecuzione delle opere previste
IV/2026		





Presidenza  
del Consiglio dei Ministri

Commissario Straordinario per il Giubileo 2025

ROMA



## GIUBILEO 2025 – PROGRAMMA DETTAGLIATO DEGLI INTERVENTI

L. 30 dicembre 2021, n. 234 e ss.mm.ii, "Bilancio di previsione dello Stato per l'anno finanziario 2022 e bilancio pluriennale per il triennio 2022-2024"

### INTERVENTO N. 77.e

### Manutenzione straordinaria della viabilità Municipio V

**Amministrazione proponente:** Roma Capitale

**Ambito di intervento:** Riqualificazione e valorizzazione - Riqualificazione delle periferie

**CUP:** J87H22004830001

#### Costo dell'intervento

Importo totale	Risorse Giubileo 2025	Altre fonti di finanziamento
3.000.000,00 €	3.000.000,00 €	0,00 €

#### Soggetto attuatore

Roma Capitale - Municipio Roma V

#### Tipologia di intervento

#### Percentuale alla Società Giubileo 2025

Essenziale e indifferibile

0,20%



## Descrizione

---

Il progetto nasce dalla necessità di riqualificare e mantenere la viabilità degli assi viari ricompresi nella Territorialità del Municipio Roma V definiti quali d'interesse Giubilare secondo quanto richiamato per l'attribuzione di specifica competenza territoriale disposta dal Regolamento per il Decentramento Amministrativo approvato con deliberazione del Consiglio Comunale n. 10 dell'8 febbraio 1999 e s.m.i., anche in virtù del territorio annesso.

Tale obiettivo sarà raggiungibile risolvendo le criticità presenti, da intendersi ogni insidia estesa e/o localizzata, di profondità e geometria irregolare, con particolare riguardo alla percorrenza carrabile, che possa costituire pericolo per l'incolumità degli utenti e/o alla mancata fruibilità dello stesso, nonché del corretto deflusso delle acque meteoriche, riqualificando gli spazi esistenti, eliminando le barriere architettoniche con adeguamento di scivoli laddove previsti.

L'intervento promosso sarà tale da efficientare ed ottimizzare la viabilità urbana con agevolazione della fruibilità e degli spostamenti dei pellegrini e dei turisti che giungeranno a Roma, con particolare attenzione agli assi viali di collegamento interlocale ed interquartiere.

Essendo identificate alla luce di attività integrate ed estese in termini sia qualitativi che quantitativi vengono ricomprese per ordine esecutivo nelle attività di manutenzione straordinaria, per estensione e/o complessità d'intervento, pertanto le necessarie progettazioni e programmazioni d'intervento sono atte ad intervenire e promuovere il superamento del deterioramento della pavimentazione, del cedimento del sottofondo, del distacco per usura delle parti che la compongono, dovute a cause naturali e/o accidentali, da interventi di terzi sul suolo comunale, ecc.

Il progetto prevede altresì la realizzazione, dopo la conclusione dei lavori sulla pavimentazione, della segnaletica orizzontale e la posa in opera di nuova segnaletica verticale laddove si renda necessaria la rimozione per l'esecuzione degli interventi previsti.





## Cronoprogramma finanziario

Spesa in conto capitale per la pianificazione e realizzazione degli interventi Giubileo 2025 (L. 234/2021 e L. 213/2023) [€]	Ripartizione risorse [€]				
	2022	2023	2024	2025	2026
3.000.000,00	0,00	500.000,00	1.000.000,00	1.000.000,00	500.000,00

## Cronoprogramma procedurale

Trimestre	Obiettivi	Indicatori
I/2023	Indizione Gara	Pubblicazione bando
II/2023		
III/2023	Affidamento	Stipula contratto di Accordo Quadro
IV/2023	Esecuzione	Consegna dei lavori
I/2024		
II/2024	Esecuzione	SAL – Esecuzione 20% delle opere previste
III/2024		
IV/2024	Esecuzione	SAL – Esecuzione 40% delle opere previste
I/2025		
II/2025	Esecuzione	SAL – Esecuzione 60% delle opere previste
III/2025		
IV/2025	Esecuzione	SAL – Esecuzione 80% delle opere previste
I/2026		
II/2026	Esecuzione	SAL – Esecuzione 100% delle opere previste
III/2026	Collaudo	Regolare esecuzione delle opere previste
IV/2026		







Presidenza  
del Consiglio dei Ministri

Commissario Straordinario per il Giubileo 2025

ROMA



## GIUBILEO 2025 – PROGRAMMA DETTAGLIATO DEGLI INTERVENTI

L. 30 dicembre 2021, n. 234 e ss.mm.ii, "Bilancio di previsione dello Stato per l'anno finanziario 2022 e bilancio pluriennale per il triennio 2022-2024"

### INTERVENTO N. 77.f

### Manutenzione straordinaria della viabilità Municipio VI

**Amministrazione proponente:** Roma Capitale

**Ambito di intervento:** Riqualificazione e valorizzazione - Riqualificazione delle periferie

CUP: J87H23003050004

#### Costo dell'intervento

Importo totale	Risorse Giubileo 2025	Altre fonti di finanziamento
3.000.000,00 €	3.000.000,00 €	0,00 €

#### Soggetto attuatore

Roma Capitale - Municipio Roma VI

#### Tipologia di intervento

Essenziale e indifferibile

#### Percentuale alla Società Giubileo 2025

0,20%



## Descrizione

---

In previsione del Giubileo 2025, Roma Capitale sta predisponendo degli interventi di manutenzione e riqualificazione della rete stradale della città al fine di efficientare ed ottimizzare la viabilità urbana ed extraurbana dell'intero territorio romano che agevolerà la fruibilità e gli spostamenti dei pellegrini e dei turisti che giungeranno a Roma.

oltre alle strade della viabilità principale, assi fondamentali di collegamento e penetrazione, gli interventi interesseranno in modo diffuso anche la rete viaria locale. Pertanto, ognuno dei 15 municipi di Roma Capitale, per quanto di competenza, si occuperà del rifacimento della viabilità municipale di rispettiva competenza, con particolare attenzione agli assi viari di collegamento interlocale ed interquartiere. L'importo dell'intervento sarà equamente suddiviso tra i quindici Municipi di Roma Capitale.

Gli interventi realizzati dai municipi saranno affidati con procedura di gara centralizzata, al fine di garantire omogeneità di intervento e coerenza dei tempi realizzativi.

La manutenzione consisterà nel rifacimento dell'intera pavimentazione stradale principalmente in conglomerato bituminoso.

Le lavorazioni saranno comprensive della pulizia e della verifica di funzionalità idraulica della rete di smaltimento delle acque meteoriche (caditoie), del rifacimento della segnaletica stradale e dello sfalcio e pulizia delle aree di pertinenza stradali.



## Cronoprogramma finanziario

Spesa in conto capitale per la pianificazione e realizzazione degli interventi Giubileo 2025 (L. 234/2021 e L. 213/2023) [€]	Ripartizione risorse [€]				
	2022	2023	2024	2025	2026
3.000.000,00	0,00	500.000,00	1.000.000,00	1.000.000,00	500.000,00

## Cronoprogramma procedurale

Trimestre	Obiettivi	Indicatori
I/2023	Indizione Gara	Pubblicazione bando
II/2023		
III/2023	Affidamento	Stipula contratto di Accordo Quadro
IV/2023	Esecuzione	Consegna dei lavori
I/2024		
II/2024	Esecuzione	SAL – Esecuzione 20% delle opere previste
III/2024		
IV/2024	Esecuzione	SAL – Esecuzione 40% delle opere previste
I/2025		
II/2025	Esecuzione	SAL – Esecuzione 60% delle opere previste
III/2025		
IV/2025	Esecuzione	SAL – Esecuzione 80% delle opere previste
I/2026		
II/2026	Esecuzione	SAL – Esecuzione 100% delle opere previste
III/2026	Collaudo	Regolare esecuzione delle opere previste
IV/2026		





Presidenza  
del Consiglio dei Ministri

Commissario Straordinario per il Giubileo 2025

ROMA



## GIUBILEO 2025 – PROGRAMMA DETTAGLIATO DEGLI INTERVENTI

L. 30 dicembre 2021, n. 234 e ss.mm.ii, "Bilancio di previsione dello Stato per l'anno finanziario 2022 e bilancio pluriennale per il triennio 2022-2024"

### INTERVENTO N. 77.g Manutenzione straordinaria della viabilità Municipio VII

**Amministrazione proponente:** Roma Capitale

**Ambito di intervento:** Riqualificazione e valorizzazione - Riqualificazione delle periferie

CUP: J87H22004860001

#### Costo dell'intervento

Importo totale	Risorse Giubileo 2025	Altre fonti di finanziamento
3.000.000,00 €	3.000.000,00 €	0,00 €

#### Soggetto attuatore

Roma Capitale - Municipio Roma VII

#### Tipologia di intervento

#### Percentuale alla Società Giubileo 2025

Essenziale e indifferibile

0,20%



## Descrizione

---

In previsione del Giubileo 2025, Roma Capitale sta predisponendo degli interventi di manutenzione e riqualificazione della rete stradale della città al fine di efficientare ed ottimizzare la viabilità urbana ed extraurbana dell'intero territorio romano che agevolerà la fruibilità e gli spostamenti dei pellegrini e dei turisti che giungeranno a Roma. Oltre alle strade della viabilità principale, assi fondamentali di collegamento e penetrazione, gli interventi interesseranno in modo diffuso anche la rete viaria locale. Pertanto, il Municipio VII di Roma Capitale, si occuperà del rifacimento della viabilità municipale di competenza, con particolare attenzione agli assi viari di collegamento interlocale ed interquartiere. L'importo destinato a detti interventi sarà di 3.000.000,00 euro. L'affidamento dei lavori avverrà nell'ambito di accordi quadro banditi con procedura di gara centralizzata, al fine di ottimizzare e velocizzare le procedure realizzative. La manutenzione consisterà nel rifacimento dell'intera pavimentazione stradale principalmente in conglomerato bituminoso. Le lavorazioni saranno comprensive della pulizia e della verifica di funzionalità idraulica della rete di smaltimento delle acque meteoriche (caditoie), del rifacimento della segnaletica stradale e dello sfalcio e pulizia delle aree di pertinenza stradali.



## Cronoprogramma finanziario

Spesa in conto capitale per la pianificazione e realizzazione degli interventi Giubileo 2025 (L. 234/2021 e L. 213/2023) [€]	Ripartizione risorse [€]				
	2022	2023	2024	2025	2026
3.000.000,00	0,00	500.000,00	1.000.000,00	1.000.000,00	500.000,00

## Cronoprogramma procedurale

Trimestre	Obiettivi	Indicatori
I/2023	Indizione Gara	Pubblicazione bando
II/2023		
III/2023	Affidamento	Stipula contratto di Accordo Quadro
IV/2023	Esecuzione	Consegna dei lavori
I/2024		
II/2024	Esecuzione	SAL – Esecuzione 20% delle opere previste
III/2024		
IV/2024	Esecuzione	SAL – Esecuzione 40% delle opere previste
I/2025		
II/2025	Esecuzione	SAL – Esecuzione 60% delle opere previste
III/2025		
IV/2025	Esecuzione	SAL – Esecuzione 80% delle opere previste
I/2026		
II/2026	Esecuzione	SAL – Esecuzione 100% delle opere previste
III/2026	Collaudo	Regolare esecuzione delle opere previste
IV/2026		





Presidenza  
del Consiglio dei Ministri

Commissario Straordinario per il Giubileo 2025

ROMA



## GIUBILEO 2025 – PROGRAMMA DETTAGLIATO DEGLI INTERVENTI

L. 30 dicembre 2021, n. 234 e ss.mm.ii, "Bilancio di previsione dello Stato per l'anno finanziario 2022 e bilancio pluriennale per il triennio 2022-2024"

### INTERVENTO N. 77.h

### Manutenzione straordinaria della viabilità Municipio VIII

**Amministrazione proponente:** Roma Capitale

**Ambito di intervento:** Riqualificazione e valorizzazione - Riqualificazione delle periferie

CUP: J87H23002940001

#### Costo dell'intervento

Importo totale	Risorse Giubileo 2025	Altre fonti di finanziamento
3.000.000,00 €	3.000.000,00 €	0,00 €

#### Soggetto attuatore

Roma Capitale - Municipio Roma VIII

#### Tipologia di intervento

#### Percentuale alla Società Giubileo 2025

Essenziale e indifferibile

0,20%



## Descrizione

---

### STATO ATTUALE

Da sopralluoghi effettuati, si è potuto verificare un diffuso e generalizzato stato di degrado del manto stradale dovuto a fattori ambientali ad esempio i raggi ultravioletti del sole provocano, in modo continuo, un lento indurimento del bitume, il ciclo di gelo/disgelo, il caldo, nonché l'intenso traffico veicolare. Da tali riscontri si evince uno stato di degrado di livello medio/alto, sotto forma dei seguenti dissesti:

buche che si presentano in modo sporadico;

cedimenti localizzati in corrispondenza dal passaggio di mezzi pesanti;

fessurazioni a blocchi, soprattutto lungo il percorso delle ruote dei veicoli.

Le condizioni dei tratti interessati dall'intervento impediscono una percorrenza in sicurezza, in quanto ogni singolo tratto presenta zone dissestate.

### STATO DI PROGETTO

In ottemperanza a quanto sopra riportato, il presente Progetto persegue l'obiettivo di eseguire interventi volti alla Riqualficazione della viabilità, come previsto da progetto, interessa dunque il rifacimento del manto stradale di tutti i tratti presi in esame. In particolare si prevede la fresatura, con successiva stesura di uno strato di ancoraggio e relativo tappetino di usura. Nei tratti maggiormente ammalorati si prevede fresatura profonda e successiva posa di binder, strato di collegamento e relativo tappetino d'usura.

Per favorire il deflusso delle acque meteoriche si terrà cura di realizzare il manto stradale con le dovute pendenze al fine di convogliare l'acqua piovana verso le canalette posizionate in maniera adeguata anche secondo le indicazioni che verranno date dalla Direzione Lavori in fase di esecuzione delle opere per una migliore funzionalità.

### CARATTERISTICHE ESECUTIVE GENERALI

**INTERVENTO DI TIPO 1 : FRESATURA CM 3 + TAPPETINO D'USURA CM 3 - (RIFACIMENTO SUPERFICIALE)** L'intervento consiste nella fresatura da 3 cm dello strato di usura preesistente e la sua sostituzione con un nuovo strato da 3 cm.

**INTERVENTO DI TIPO 2 : FRESATURA PROFONDA DA 10 CM + BINDER DA 7 CM + TAPPETINO D'USURA DA 3 CM - (RIFACIMENTO)** L'intervento consiste nella rimozione degli strati di usura, collegamento e base della pavimentazione esistente attraverso una fresatura profonda da 10 cm, e nella loro ricostruzione con binder da 7 cm e tappetino d'usura da 3 cm.





## Cronoprogramma finanziario

Spesa in conto capitale per la pianificazione e realizzazione degli interventi Giubileo 2025 (L. 234/2021 e L. 213/2023) [€]	Ripartizione risorse [€]				
	2022	2023	2024	2025	2026
3.000.000,00	0,00	500.000,00	1.000.000,00	1.000.000,00	500.000,00

## Cronoprogramma procedurale

Trimestre	Obiettivi	Indicatori
I/2023	Indizione Gara	Pubblicazione bando
II/2023		
III/2023	Affidamento	Stipula contratto di Accordo Quadro
IV/2023	Esecuzione	Consegna dei lavori
I/2024		
II/2024	Esecuzione	SAL – Esecuzione 20% delle opere previste
III/2024		
IV/2024	Esecuzione	SAL – Esecuzione 40% delle opere previste
I/2025		
II/2025	Esecuzione	SAL – Esecuzione 60% delle opere previste
III/2025		
IV/2025	Esecuzione	SAL – Esecuzione 80% delle opere previste
I/2026		
II/2026	Esecuzione	SAL – Esecuzione 100% delle opere previste
III/2026	Collaudo	Regolare esecuzione delle opere previste
IV/2026		





Presidenza  
del Consiglio dei Ministri

Commissario Straordinario per il Giubileo 2025

ROMA



## GIUBILEO 2025 – PROGRAMMA DETTAGLIATO DEGLI INTERVENTI

L. 30 dicembre 2021, n. 234 e ss.mm.ii, "Bilancio di previsione dello Stato per l'anno finanziario 2022 e bilancio pluriennale per il triennio 2022-2024"

### INTERVENTO N. 77.i

### Manutenzione straordinaria della viabilità Municipio IX

**Amministrazione proponente:** Roma Capitale

**Ambito di intervento:** Riqualificazione e valorizzazione - Riqualificazione delle periferie

**CUP:** J87H23003220001

#### Costo dell'intervento

Importo totale	Risorse Giubileo 2025	Altre fonti di finanziamento
3.000.000,00 €	3.000.000,00 €	0,00 €

#### Soggetto attuatore

Roma Capitale - Municipio Roma IX

#### Tipologia di intervento

#### Percentuale alla Società Giubileo 2025

Essenziale e indifferibile

0,20%



## Descrizione

---

L'intervento prevede il ripristino definitivo di due tratte della strada denominata via di Trigoria, costituente un asse di collegamento tra la via Laurentina e la via Pontina. Le tratte interessate dall'intervento sono:

- tratto compreso tra piazzale Dino Viola e la via Pontina;
- tratto compreso tra via Antonino Giuffrè e via Talamini.

I lavori prevedono, oltre al ripristino del pacchetto stradale per uno spessore di 10 cm (7 cm di binder e 3 cm di tappetino di usura), anche la realizzazione di cunette laterali per lo scolo delle acque meteoriche (vista l'assenza di una fognatura di raccolta acque bianche), lo sfalcio della vegetazione infestante ai lati della carreggiata ed il tracciamento della segnaletica stradale orizzontale.





## Cronoprogramma finanziario

Spesa in conto capitale per la pianificazione e realizzazione degli interventi Giubileo 2025 (L. 234/2021 e L. 213/2023) [€]	Ripartizione risorse [€]				
	2022	2023	2024	2025	2026
3.000.000,00	0,00	500.000,00	1.000.000,00	1.000.000,00	500.000,00

## Cronoprogramma procedurale

Trimestre	Obiettivi	Indicatori
I/2023	Indizione Gara	Pubblicazione bando
II/2023		
III/2023	Affidamento	Stipula contratto di Accordo Quadro
IV/2023	Esecuzione	Consegna dei lavori
I/2024		
II/2024	Esecuzione	SAL – Esecuzione 20% delle opere previste
III/2024		
IV/2024	Esecuzione	SAL – Esecuzione 40% delle opere previste
I/2025		
II/2025	Esecuzione	SAL – Esecuzione 60% delle opere previste
III/2025		
IV/2025	Esecuzione	SAL – Esecuzione 80% delle opere previste
I/2026		
II/2026	Esecuzione	SAL – Esecuzione 100% delle opere previste
III/2026	Collaudo	Regolare esecuzione delle opere previste
IV/2026		





Presidenza  
del Consiglio dei Ministri

Commissario Straordinario per il Giubileo 2025

ROMA



## GIUBILEO 2025 – PROGRAMMA DETTAGLIATO DEGLI INTERVENTI

L. 30 dicembre 2021, n. 234 e ss.mm.ii, "Bilancio di previsione dello Stato per l'anno finanziario 2022 e bilancio pluriennale per il triennio 2022-2024"

### INTERVENTO N. 77.1

#### Manutenzione straordinaria della viabilità Municipio X

**Amministrazione proponente:** Roma Capitale

**Ambito di intervento:** Riqualificazione e valorizzazione - Riqualificazione delle periferie

CUP: J87H23003270001

#### Costo dell'intervento

Importo totale	Risorse Giubileo 2025	Altre fonti di finanziamento
3.000.000,00 €	3.000.000,00 €	0,00 €

#### Soggetto attuatore

Roma Capitale - Municipio Roma X

#### Tipologia di intervento

Essenziale e indifferibile

#### Percentuale alla Società Giubileo 2025

0,20%



## Descrizione

---

Descrizione sintetica dell'intervento.

I fondi giubilari messi a disposizione per la realizzazione degli interventi consentiranno la riqualificazione di circa 36.000,00 mq di strade, ricadenti sia nella zona di Ostia Lido che dell'entroterra. Tali interventi consentiranno un netto miglioramento del transito sia veicolare che pedonale, laddove le pavimentazioni si presentano estremamente deteriorate. Infatti, il rinnovo delle pavimentazioni non solo migliorerà le condizioni di transito degli autoveicoli e dei motocicli ma soprattutto ne migliorerà la sicurezza, atteso che alcune arterie stradali per le loro condizioni presentano un alto tasso di incidentalità. Le nuove pavimentazioni consentiranno inoltre il rinnovo di numerosi attraversamenti pedonali che attualmente versano in condizioni non ottimali proprio per lo stato di deterioramento del manto stradale. Appare superfluo sottolineare che il rinnovo delle strade contribuirà non solo ad una migliore fruizione di tali infrastrutture ma contribuirà ad un miglioramento complessivo degli spazi anche dal punto di vista del decoro urbano con ricadute positive complessive sulla qualità della vita dei cittadini.



## Cronoprogramma finanziario

Spesa in conto capitale per la pianificazione e realizzazione degli interventi Giubileo 2025 (L. 234/2021 e L. 213/2023) [€]	Ripartizione risorse [€]				
	2022	2023	2024	2025	2026
3.000.000,00	0,00	500.000,00	1.000.000,00	1.000.000,00	500.000,00

## Cronoprogramma procedurale

Trimestre	Obiettivi	Indicatori
I/2023		
II/2023	Indizione Gara Lavori	Pubblicazione bando
III/2023	Aggiudicazione Gara Lavori	DD Aggiudicazione
IV/2023	Affidamento progettazioni	DD Affidamento
I/2024	Progetto esecutivo	DD Approvazione
II/2024	Esecuzione Lavori	Stipula contratto di Accordo Quadro - Consegna dei lavori
III/2024	Esecuzione	SAL – Esecuzione 20% delle opere previste
IV/2024	Esecuzione	SAL – Esecuzione 40% delle opere previste
I/2025		
II/2025	Esecuzione	SAL – Esecuzione 60% delle opere previste
III/2025		
IV/2025	Esecuzione	SAL – Esecuzione 80% delle opere previste
I/2026		
II/2026	Esecuzione	SAL – Esecuzione 100% delle opere previste
III/2026	Collaudo	Regolare esecuzione delle opere previste
IV/2026		







Presidenza  
del Consiglio dei Ministri

Commissario Straordinario per il Giubileo 2025

ROMA



## GIUBILEO 2025 – PROGRAMMA DETTAGLIATO DEGLI INTERVENTI

L. 30 dicembre 2021, n. 234 e ss.mm.ii, "Bilancio di previsione dello Stato per l'anno finanziario 2022 e bilancio pluriennale per il triennio 2022-2024"

### INTERVENTO N. 77.m Manutenzione straordinaria della viabilità Municipio XI

**Amministrazione proponente:** Roma Capitale

**Ambito di intervento:** Riqualificazione e valorizzazione - Riqualificazione delle periferie

**CUP:** J87H23003180001

#### Costo dell'intervento

Importo totale	Risorse Giubileo 2025	Altre fonti di finanziamento
3.000.000,00 €	3.000.000,00 €	0,00 €

#### Soggetto attuatore

Roma Capitale - Municipio Roma XI

#### Tipologia di intervento

#### Percentuale alla Società Giubileo 2025

Essenziale e indifferibile

0,20%



## Descrizione

---

L'intervento è gestito sino alla fase dell'aggiudicazione dell'Accordo Quadro da parte del Dipartimento C.SIMU. Il Municipio XI interverrà successivamente all'aggiudicazione dell'A.Q. per la stipula dei contratti applicativi e la fase esecutiva.

La Direzione Tecnica sta affinando la progettazione esecutiva individuando le strade oggetto di intervento in base a criteri oggettivi sulla scorta della premessa logica che, a seguito degli eventi connessi al Giubileo 2025, si verificherà un incremento considerevole del volume degli spostamenti (veicolare e pedonale) sulla rete viaria municipale in senso lato, sia per la presenza di specifici attrattori sul territorio del municipio stesso, sia anche per il solo transito, vista la collocazione strategica del municipio, posto in prossimità di alcuni snodi fondamentali della viabilità (quali ad esempio l'aeroporto di Fiumicino), in qualità di generatori.

La scelta delle sedi stradali scaturisce da una serie di considerazioni oggettive volte ad identificare quali siano le aree carrabili e pedonali che, a seguito del Giubileo, saranno investite da un sostanziale incremento del carico di traffico, a seguito della prossimità e/o della presenza sul territorio di attrattori e generatori del traffico stesso. Tale incremento richiederà pertanto gli interventi strutturali, tali da consentire una migliore fruibilità di dette aree carrabili e pedonali nella maggiore sicurezza perseguibile in rapporto allo stanziamento dato delle risorse.

I criteri valutativi e selettivi sono essenzialmente:

- identificazione e definizione degli attrattori e dei generatori di traffico interessati dall'evento giubilare, a causa dei quali si presuppone un incremento del traffico in rapporto alla specificità delle prevedibili attività inerenti il Giubileo stesso (spostamenti verso luoghi di culto, spostamenti a/da i luoghi di ricezione, stazionamento negli spazi di sosta);

- prima analisi dello status quo dei collegamenti viari e pedonali sensibili posti tra gli attrattori ed i generatori, che comprenderà:

- stima del traffico veicolare e pedonale attuale in corrispondenza delle sezioni viarie di collegamento tra gli attrattori ed i generatori, tenendo in particolare considerazione la composizione dei flussi ossia la definizione delle componenti di traffico da rilevare (pedonale, trasporto privato, trasporto pubblico, ecc.);

- stima della domanda e dell'offerta attuali, sia della mobilità sia della sosta, in relazione ai collegamenti;

- stima del sistema di trasporto collettivo di linea, sia pubblico che privato, esistente in rapporto agli attrattori/generatori (percorsi delle linee lungo i percorsi, localizzazione delle fermate e ipotesi sul livello di incremento della frequentazione).

All'esito delle valutazioni in corso, verrà stilato un elenco di strade nei quadranti urbani di maggior attrazione sui quali si attiveranno i singoli contratti applicativi.

“Piano dello stato di fatto” nel quale tutti i possibili collegamenti obbligati tra i generatori e gli attrattori, legati al futuro evento Giubileo, saranno rappresentati da stime legate all'attualità, in specifiche planimetrie, attraverso linee di spessore diverso e di diverso colore.



## Cronoprogramma finanziario

Spesa in conto capitale per la pianificazione e realizzazione degli interventi Giubileo 2025 (L. 234/2021 e L. 213/2023) [€]	Ripartizione risorse [€]				
	2022	2023	2024	2025	2026
3.000.000,00	0,00	500.000,00	1.000.000,00	1.000.000,00	500.000,00

## Cronoprogramma procedurale

Trimestre	Obiettivi	Indicatori
I/2023	Indizione Gara	Pubblicazione bando
II/2023		
III/2023	Affidamento	Stipula contratto di Accordo Quadro
IV/2023	Esecuzione	Consegna dei lavori
I/2024		
II/2024	Esecuzione	SAL – Esecuzione 20% delle opere previste
III/2024		
IV/2024	Esecuzione	SAL – Esecuzione 40% delle opere previste
I/2025		
II/2025	Esecuzione	SAL – Esecuzione 60% delle opere previste
III/2025		
IV/2025	Esecuzione	SAL – Esecuzione 80% delle opere previste
I/2026		
II/2026	Esecuzione	SAL – Esecuzione 100% delle opere previste
III/2026	Collaudo	Regolare esecuzione delle opere previste
IV/2026		





Presidenza  
del Consiglio dei Ministri  
Commissario Straordinario per il Giubileo 2025

ROMA 

## GIUBILEO 2025 – PROGRAMMA DETTAGLIATO DEGLI INTERVENTI

L. 30 dicembre 2021, n. 234 e ss.mm.ii, "Bilancio di previsione dello Stato per l'anno finanziario 2022 e bilancio pluriennale per il triennio 2022-2024"

### INTERVENTO N. 77.n Manutenzione straordinaria della viabilità Municipio XII

**Amministrazione proponente:** Roma Capitale

---

**Ambito di intervento:** Riqualificazione e valorizzazione - Riqualificazione delle periferie

**CUP:** J87H23003070001

#### Costo dell'intervento

---

Importo totale	Risorse Giubileo 2025	Altre fonti di finanziamento
3.000.000,00 €	3.000.000 €	0,00 €

#### Soggetto attuatore

---

Roma Capitale - Municipio Roma XII

#### Tipologia di intervento

---

Essenziale e indifferibile

#### Percentuale alla Società Giubileo 2025

---

0,20%



## Descrizione

---

In previsione del Giubileo 2025, Roma Capitale ha predisposto degli interventi di manutenzione e riqualificazione della rete stradale della città al fine di efficientare ed ottimizzare la viabilità urbana ed extraurbana dell'intero territorio romano che agevolerà la fruibilità e gli spostamenti dei pellegrini e dei turisti che giungeranno a Roma.

Il Municipio XII di Roma Capitale, per quanto di competenza, si occuperà del rifacimento della viabilità municipale di competenza, con particolare attenzione agli assi viari di collegamento interlocale ed interquartiere.

La manutenzione consisterà nel rifacimento dell'intera pavimentazione stradale principalmente in conglomerato bituminoso.

Le lavorazioni saranno comprensive della pulizia e della verifica di funzionalità idraulica della rete di smaltimento delle acque meteoriche (caditoie), del rifacimento della segnaletica stradale e dello sfalcio e pulizia delle aree di pertinenza stradali



## Cronoprogramma finanziario

Spesa in conto capitale per la pianificazione e realizzazione degli interventi Giubileo 2025 (L. 234/2021 e L. 213/2023) [€]	Ripartizione risorse [€]				
	2022	2023	2024	2025	2026
3.000.000,00	0,00	500.000,00	1.000.000,00	1.000.000,00	500.000,00

## Cronoprogramma procedurale

Trimestre	Obiettivi	Indicatori
I/2023	Indizione Gara	Pubblicazione bando
II/2023		
III/2023	Aggiudicazione	Accordo Quadro
IV/2023	Affidamento incarico professionale progettista	Contratto
I/2024	Progettazione esecutiva	Consegna del progetto esecutivo
II/2024	Affidamento Lavori	SAL – Esecuzione 20% delle opere previste
III/2024		
IV/2024	Esecuzione	SAL – Esecuzione 40% delle opere previste
I/2025		
II/2025	Esecuzione	SAL – Esecuzione 60% delle opere previste
III/2025		
IV/2025	Esecuzione	SAL – Esecuzione 80% delle opere previste
I/2026		
II/2026	Esecuzione	SAL – Esecuzione 100% delle opere previste
III/2026	Collaudo	Regolare esecuzione delle opere previste
IV/2026		





Presidenza  
del Consiglio dei Ministri  
Commissario Straordinario per il Giubileo 2025

ROMA 

## GIUBILEO 2025 – PROGRAMMA DETTAGLIATO DEGLI INTERVENTI

L. 30 dicembre 2021, n. 234 e ss.mm.ii, "Bilancio di previsione dello Stato per l'anno finanziario 2022 e bilancio pluriennale per il triennio 2022-2024"

### INTERVENTO N. 77.o Manutenzione straordinaria della viabilità Municipio XIII

**Amministrazione proponente:** Roma Capitale

**Ambito di intervento:** Riqualificazione e valorizzazione - Riqualificazione delle periferie

**CUP:** J87H22004870001

#### Costo dell'intervento

Importo totale	Risorse Giubileo 2025	Altre fonti di finanziamento
3.000.000,00 €	3.000.000 €	0,00 €

#### Soggetto attuatore

Roma Capitale - Municipio Roma XIII

#### Tipologia di intervento

Essenziale e indifferibile

#### Percentuale alla Società Giubileo 2025

0,20%



## Descrizione

---

In previsione del Giubileo 2025, Roma Capitale sta predisponendo degli interventi di manutenzione e riqualificazione della rete stradale della città al fine di efficientare ed ottimizzare la viabilità urbana ed extraurbana dell'intero territorio romano che agevolerà la fruibilità e gli spostamenti dei pellegrini e dei turisti che giungeranno a Roma.

Oltre alle strade della viabilità principale, assi fondamentali di collegamento e penetrazione, gli interventi interesseranno in modo diffuso anche la rete viaria locale. Pertanto il Municipio XIII si occuperà del rifacimento della viabilità municipale di competenza, con particolare attenzione agli assi viari di collegamento interlocale ed interquartiere.

L'importo destinato a detti interventi per il Municipio XIII – Aurelio è di 3.000.000,00 euro.

L'affidamento dei lavori avviene nell'ambito di accordo quadro con singolo operatore, al fine di ottimizzare e velocizzare le procedure realizzative.

Nell'ottica di migliorare la viabilità nei pressi della Santa Sede viene data priorità agli interventi nel quadrante Aurelio ed alle altre principali strade della viabilità locale.

La manutenzione consisterà nel rifacimento dell'intera pavimentazione stradale principalmente in conglomerato bituminoso.

Le lavorazioni saranno comprensive della pulizia e della verifica di funzionalità idraulica della rete di smaltimento delle acque meteoriche (caditoie), del rifacimento della segnaletica stradale.





## Cronoprogramma finanziario

Spesa in conto capitale per la pianificazione e realizzazione degli interventi Giubileo 2025 (L. 234/2021 e L. 213/2023) [€]	Ripartizione risorse [€]				
	2022	2023	2024	2025	2026
3.000.000,00	0,00	500.000,00	1.000.000,00	1.000.000,00	500.000,00

## Cronoprogramma procedurale

Trimestre	Obiettivi	Indicatori
I/2023	Indizione Gara	Pubblicazione bando
II/2023		
III/2023	Affidamento	Stipula contratto di Accordo Quadro
IV/2023	Esecuzione	Consegna dei lavori
I/2024		
II/2024	Esecuzione	SAL – Esecuzione 20% delle opere previste
III/2024		
IV/2024	Esecuzione	SAL – Esecuzione 40% delle opere previste
I/2025		
II/2025	Esecuzione	SAL – Esecuzione 60% delle opere previste
III/2025		
IV/2025	Esecuzione	SAL – Esecuzione 80% delle opere previste
I/2026		
II/2026	Esecuzione	SAL – Esecuzione 100% delle opere previste
III/2026	Collaudo	Regolare esecuzione delle opere previste
IV/2026		





Presidenza  
del Consiglio dei Ministri

Commissario Straordinario per il Giubileo 2025

ROMA



## GIUBILEO 2025 – PROGRAMMA DETTAGLIATO DEGLI INTERVENTI

L. 30 dicembre 2021, n. 234 e ss.mm.ii, "Bilancio di previsione dello Stato per l'anno finanziario 2022 e bilancio pluriennale per il triennio 2022-2024"

### INTERVENTO N. 77.p Manutenzione straordinaria della viabilità Municipio XIV

**Amministrazione proponente:** Roma Capitale

**Ambito di intervento:** Riqualificazione e valorizzazione - Riqualificazione delle periferie

CUP: J87H22004810001

#### Costo dell'intervento

Importo totale	Risorse Giubileo 2025	Altre fonti di finanziamento
3.000.000,00 €	3.000.000,00 €	0,00 €

#### Soggetto attuatore

Roma Capitale - Municipio Roma XIV

#### Tipologia di intervento

#### Percentuale alla Società Giubileo 2025

Essenziale e indifferibile

0,20%



## Descrizione

---

In previsione del Giubileo 2025, Roma Capitale sta predisponendo degli interventi di manutenzione e riqualificazione della rete stradale della città al fine di efficientare ed ottimizzare la viabilità urbana ed extraurbana dell'intero territorio romano che agevolerà la fruibilità e gli spostamenti dei pellegrini e dei turisti che giungeranno a Roma.

Oltre alle strade della viabilità principale, assi fondamentali di collegamento e penetrazione, gli interventi interesseranno in modo diffuso anche la rete viaria locale. Pertanto il Municipio 14 di Roma Capitale, per quanto di competenza, si occuperà del rifacimento della viabilità municipale di rispettiva competenza, con particolare attenzione agli assi viari di collegamento interlocale ed inter-quartiere.

Gli interventi realizzati dai municipi saranno affidati con procedura di gara centralizzata, al fine di garantire omogeneità di intervento e coerenza dei tempi realizzativi.

La manutenzione consisterà nel rifacimento dell'intera pavimentazione stradale principalmente in conglomerato bituminoso.

Le lavorazioni saranno comprensive della pulizia e della verifica di funzionalità idraulica della rete di smaltimento delle acque meteoriche (caditoie), del rifacimento della segnaletica stradale e dello sfalcio e pulizia delle aree di pertinenza stradali.



## Cronoprogramma finanziario

Spesa in conto capitale per la pianificazione e realizzazione degli interventi Giubileo 2025 (L. 234/2021 e L. 213/2023) [€]	Ripartizione risorse [€]				
	2022	2023	2024	2025	2026
3.000.000,00	0,00	500.000,00	1.000.000,00	1.000.000,00	500.000,00

## Cronoprogramma procedurale

Trimestre	Obiettivi	Indicatori
I/2023	Indizione Gara	Pubblicazione bando
II/2023		
III/2023	Affidamento	Stipula contratto di Accordo Quadro
IV/2023	Esecuzione	Consegna dei lavori
I/2024		
II/2024	Esecuzione	SAL – Esecuzione 20% delle opere previste
III/2024		
IV/2024	Esecuzione	SAL – Esecuzione 40% delle opere previste
I/2025		
II/2025	Esecuzione	SAL – Esecuzione 60% delle opere previste
III/2025		
IV/2025	Esecuzione	SAL – Esecuzione 80% delle opere previste
I/2026		
II/2026	Esecuzione	SAL – Esecuzione 100% delle opere previste
III/2026	Collaudo	Regolare esecuzione delle opere previste
IV/2026		





Presidenza  
del Consiglio dei Ministri

Commissario Straordinario per il Giubileo 2025

ROMA



## GIUBILEO 2025 – PROGRAMMA DETTAGLIATO DEGLI INTERVENTI

L. 30 dicembre 2021, n. 234 e ss.mm.ii, "Bilancio di previsione dello Stato per l'anno finanziario 2022 e bilancio pluriennale per il triennio 2022-2024"

### INTERVENTO N. 77.q Manutenzione straordinaria della viabilità del Municipio XV

**Amministrazione proponente:** Roma Capitale

**Ambito di intervento:** Riqualificazione e valorizzazione - Riqualificazione delle periferie

**CUP:** J87H23003290001

#### Costo dell'intervento

Importo totale	Risorse Giubileo 2025	Altre fonti di finanziamento
3.000.000,00 €	3.000.000,00 €	0,00 €

#### Soggetto attuatore

Roma Capitale - Municipio Roma XV

#### Tipologia di intervento

#### Percentuale alla Società Giubileo 2025

Essenziale

0,20%



## Descrizione

---

In previsione del Giubileo 2025, Roma Capitale sta predisponendo degli interventi di manutenzione e riqualificazione della rete stradale della città al fine di efficientare ed ottimizzare la viabilità urbana ed extraurbana dell'intero territorio romano che agevolerà la fruibilità e gli spostamenti dei pellegrini e dei turisti che giungeranno a Roma. Oltre alle strade della viabilità principale, assi fondamentali di collegamento e penetrazione, gli interventi interesseranno in modo diffuso anche la rete viaria locale. Pertanto, ognuno dei 15 Municipi di Roma Capitale, per quanto di propria competenza, ha il compito di assicurare il rifacimento della viabilità municipale di rispettiva competenza, con particolare attenzione agli assi viari di collegamento interlocale ed interquartiere. L'importo dell'intervento sarà equamente suddiviso tra i quindici Municipi di Roma Capitale.

Gli interventi, che il Municipio XV eseguirà in ragione delle risorse stanziare, saranno affidati con procedura di gara centralizzata, al fine di garantire omogeneità di intervento e coerenza dei tempi realizzativi. A seguito dell'aggiudicazione della gara svolta a livello centralizzato, il Municipio XV sottoscriverà con l'impresa affidataria del proprio lotto i conseguenti contratti applicativi.

La manutenzione consisterà prevalentemente nel rifacimento dell'intera pavimentazione stradale principalmente in conglomerato bituminoso. Le lavorazioni saranno comprensive, ove necessario, della pulizia e della verifica di funzionalità idraulica della rete di smaltimento delle acque meteoriche (caditoie), del rifacimento della segnaletica stradale e dello sfalcio e pulizia delle aree di pertinenza stradali.

Sulla base della ricognizione degli interventi manutentivi già eseguiti nel corso delle ultime annualità e dello stato di ammaloramento del patrimonio stradale municipale, compatibilmente con il cronoprogramma finanziario e con eventuali ulteriori esigenze di rimodulazione, si prevede di intervenire sul seguente elenco di vie ritenute allo stato attuale prioritarie:

- Via Due Ponti
- Via Farnesina
- Piazzale della Farnesina
- Via Macchia Farnesina
- Via Valle Muricana,
- Piazza Saxa Rubra
- Via Fleming
- Via Salk

Tale elenco preliminare è in ogni caso suscettibile di possibili modifiche e integrazioni.





## Cronoprogramma finanziario

Spesa in conto capitale per la pianificazione e realizzazione degli interventi Giubileo 2025 (L. 234/2021 e L. 213/2023) [€]	Ripartizione risorse [€]				
	2022	2023	2024	2025	2026
3.000.000,00	0,00	500.000,00	1.000.000,00	1.000.000,00	500.000,00

## Cronoprogramma procedurale

Trimestre	Obiettivi	Indicatori
I/2023	Indizione Gara	Pubblicazione bando
II/2023		
III/2023	Affidamento	Stipula contratto di Accordo Quadro
IV/2023	Esecuzione	Consegna dei lavori
I/2024		
II/2024	Esecuzione	SAL – Esecuzione 20% delle opere previste
III/2024		
IV/2024	Esecuzione	SAL – Esecuzione 40% delle opere previste
I/2025		
II/2025	Esecuzione	SAL – Esecuzione 60% delle opere previste
III/2025		
IV/2025	Esecuzione	SAL – Esecuzione 80% delle opere previste
I/2026		
II/2026	Esecuzione	SAL – Esecuzione 100% delle opere previste
III/2026	Collaudo	Regolare esecuzione delle opere previste
IV/2026		







Presidenza  
del Consiglio dei Ministri

Commissario Straordinario per il Giubileo 2025

ROMA



## GIUBILEO 2025 – PROGRAMMA DETTAGLIATO DEGLI INTERVENTI

L. 30 dicembre 2021, n. 234 e ss.mm.ii, "Bilancio di previsione dello Stato per l'anno finanziario 2022 e bilancio pluriennale per il triennio 2022-2024"

### INTERVENTO N. 78.a

#### Manutenzione straordinaria viabilità marciapiedi Municipio I

**Amministrazione proponente:** Roma Capitale

**Ambito di intervento:** Riqualificazione e valorizzazione - Riqualificazione delle periferie

CUP: J87H23003130001

#### Costo dell'intervento

Importo totale	Risorse Giubileo 2025	Altre fonti di finanziamento
1.000.000,00 €	1.000.000,00 €	0,00 €

#### Soggetto attuatore

Roma Capitale - Municipio Roma I

#### Tipologia di intervento

Essenziale e indifferibile

#### Percentuale alla Società Giubileo 2025

0,20%



## Descrizione

---

Tra "Interventi Essenziali e Indifferibili" del programma del Giubileo 2025 individuati nell'ambito del DPCM dell'8/06/2023, è stato inserito l'int. "N. 78 - Manutenzione straordinaria marciapiedi viabilità municipale" che individua Roma Capitale soggetto attuatore, destinando il finanziamento di 1 milione di euro, ad ogni Municipio di Roma Capitale.

La manutenzione straordinaria delle strade comunali, in accordo a quanto stabilito con Deliberazione del Consiglio Comunale n. 10 del 8 febbraio 1999 e con Deliberazione G.C. n. 1022 del 22 dicembre 2004 e s.m.i., rientra tra le competenze attribuite ai singoli Municipi.

La Direzione Tecnica del Municipio Roma I Centro che, per l'intervento in argomento, svolge la funzione di Stazione Appaltante, intende concludere un Accordo Quadro con un solo operatore economico per l'esecuzione di interventi di manutenzione straordinaria dei marciapiedi afferenti alla rete locale ricadente nel territorio del Municipio. I lavori che si intendono affidare mediante la conclusione dell'AQ sono interventi di manutenzione straordinaria delle pavimentazioni dei marciapiedi stradali. La definizione ed illustrazione qualitativa e quantitativa degli interventi manutentivi è demandata ai progetti definitivi che saranno posti a base dei singoli contratti applicativi dell'Accordo Quadro. Tali elementi, quali l'ubicazione, la forma, il numero e le principali dimensioni dei lavori oggetto dell'appalto formeranno, pertanto, l'oggetto di ogni singolo contratto applicativo, fatte salve più precise indicazioni che, in fase di esecuzione, potranno essere impartite dalla Direzione dei Lavori.

Sono compresi nell'appalto tutti i lavori, le prestazioni, le forniture e le provviste necessarie per dare il lavoro completamente compiuto e secondo le condizioni stabilite dal capitolato speciale d'appalto, con le caratteristiche tecniche, qualitative e quantitative previste dall'ordine di lavoro. L'esecuzione dei lavori è sempre e comunque effettuata secondo le regole dell'arte e l'appaltatore deve conformarsi alla massima diligenza nell'adempimento dei propri obblighi; trova sempre applicazione l'articolo 1374 del Codice Civile.

La Direzione dei Lavori, a proprio giudizio, si riserva di indicare nel corso dei lavori. In rapporto al procedere in occasione sia di interventi di rifacimento che di nuova realizzazione i percorsi pedonali verranno adeguati alle vigenti normative in materia di abbattimento delle barriere architettoniche.

Potranno, inoltre, essere previsti eventuali interventi per la regimazione delle acque superficiali che interferiscono con la viabilità.

Gli interventi di manutenzione straordinaria dei marciapiedi saranno attuati attraverso diverse tipologie d'intervento, che prevedono soluzioni diverse e mirate in base alle effettive necessità di risanamento:

- ⊙ Rimozione delle pavimentazioni esistenti in selciato, in lastre di pietra e conglomerato bituminoso;
- ⊙ Bonifica, livellamento e rifacimento del sottofondo;
- ⊙ Ripristino della funzionalità dello smaltimento delle acque piovane attraverso la sostituzione di tratti della rete superficiale di raccolta delle acque piovane ed eventuale ripristino dei cunicoli danneggiati;
- ⊙ rimozione e posa di cordoli in pietra e in c.l.s.;
- ⊙ rimozione e posa di lastre in pietra;
- ⊙ rifacimento di sottofondi in materiale anidro e in cls;

Ulteriori interventi

- ⊙ messa in quota di caditoie, chiusini e pozzetti;



- ⊙ realizzazione nuove caditoie;
- ⊙ demolizione di manufatti o di parte degli stessi;
- ⊙ opere varie di completamento tra cui la realizzazione di interventi necessari all'abbattimento delle barriere architettoniche e all'esecuzione di percorsi tattili.

## 1 - TIPOLOGIE DI INTERVENTI PREVISTI NELL'AQ

Gli interventi di rifacimento della pavimentazione dei marciapiedi stradale sono dimensionati in ragione dell'entità dei fenomeni di degrado della pavimentazione interessata dagli interventi di manutenzione straordinaria. Le tipologie di intervento prescelte saranno le seguenti:

### 1.1 Marciapiedi in conglomerato bituminoso o asfalto colato

Il rifacimento dei marciapiedi in conglomerato bituminoso avverrà mediante le lavorazioni riportate a seguire:

- Rifacimento dei marciapiedi ammalorati con tappetino in conglomerato bituminoso sp: 2,5 cm su allettamento in magrone di cls, previo risanamento del sottofondo, nel caso in cui se ne ravvisi la necessità;
- Riallineamento e/o sostituzione del ciglio esistente e realizzazione di cordolo di fondazione.

### 1.2 Marciapiedi in Lastre di pietra: bagnorea o altra

Il rifacimento dei marciapiedi in pietra avverrà mediante le lavorazioni riportate a seguire:

- Rimozione delle lastre di pietra (bagnorea o altra)
- Rifacimento del sottofondo,
- Messa in opera delle lastre di pietra rimosse se non danneggiate.
- Messa in opera di nuove lastre di pietra (bagnorea o altra) per integrare quelle danneggiate
- Riallineamento e/o sostituzione del ciglio esistente e realizzazione di cordolo di fondazione.

### 1.3 Marciapiedi in Selciato

Il rifacimento dei marciapiedi in selciato avverrà mediante le lavorazioni riportate a seguire:

- Demolizione totale del selciato;
- Rifacimento del sottofondo;
- Posa in opera del selciato precedentemente rimosso ed integrato con nuove forniture a sostituzione degli elementi non più idonei, su letto di sabbia e cemento, o altro allettamento, il tutto senza alterare le quote e le tessiture preesistenti;
- Riempitura dei giunti con sabbia e cemento o altra miscela idonea;
- Battitura e bagnatura a mano e/o con mezzo meccanico;
- Doppia sigillatura dei giunti con moniglio di giusta pezzatura ed emulsione bituminosa;
- Riallineamento e/o sostituzione del ciglio esistente e realizzazione di cordolo di fondazione

### 1.4 Pulizia della rete di smaltimento delle acque meteoriche

Gli interventi previsti comprendono, inoltre, la disostruzione e la pulizia di tutte le caditoie/griglie appartenenti alla rete di smaltimento delle acque di piattaforma stradale al fine di efficientare il sistema di raccolta delle acque meteoriche. La disostruzione avverrà mediante l'impiego di canal-jet e le attività dovranno essere eseguite in concomitanza con gli interventi di rifacimento della pavimentazione. Unitamente agli interventi sopra indicati si prevede di eseguire il decespugliamento delle aree di competenza connesse alle banchine laterali compreso il taglio di essenze arboree spontanee ivi presenti.



### 1.5 Riallineamento di cigli, di marciapiedi e rialzamento chiusini

Sono previsti il riallineamento di cigli dei marciapiedi danneggiati ed il rialzamento di alcune griglie/chiusini presenti nelle aree di intervento.



## Cronoprogramma finanziario

Spesa in conto capitale per la pianificazione e realizzazione degli interventi Giubileo 2025 (L. 234/2021 e L. 213/2023) [€]	Ripartizione risorse [€]				
	2022	2023	2024	2025	2026
1.000.000,00	0,00	200.000,00	333.333,33	466.666,67	0,00

## Cronoprogramma procedurale

Trimestre	Obiettivi	Indicatori
I/2023		
II/2023		
III/2023		
IV/2023	Affidamento incarico di CSE Aggiudicazione dell'A.Q. Affidamento I C.A. – Esecuzione I C.A.	D.D. affidamento incarico CSE – Sottoscrizione disciplinare di incarico. DD Aggiudicazione dell'A.Q. – Sottoscrizione Scrittura privata affidamento dell'A.Q. DD approvazione progetto definitivo I C.A. Autorizzazione alla stipula del I C.A. Scrittura Privata Affidamento I C.A.
I/2024	Esecuzione	Consegna dei lavori
II/2024	Esecuzione	SAL – Esecuzione 20% delle opere previste
III/2024		
IV/2024	Esecuzione	SAL – Esecuzione 50% delle opere previste
I/2025		
II/2025	Esecuzione	SAL – Esecuzione 80% delle opere previste
III/2025		
IV/2025	Ultimazione lavori	Regolare esecuzione 100% delle opere previste
I/2026	Collaudo	D.D. Collaudo tecnico amministrativo
II/2026		
III/2026		
IV/2026		





Presidenza  
del Consiglio dei Ministri

Commissario Straordinario per il Giubileo 2025

ROMA



## GIUBILEO 2025 – PROGRAMMA DETTAGLIATO DEGLI INTERVENTI

L. 30 dicembre 2021, n. 234 e ss.mm.ii, "Bilancio di previsione dello Stato per l'anno finanziario 2022 e bilancio pluriennale per il triennio 2022-2024"

### INTERVENTO N. 78.b

#### Manutenzione straordinaria viabilità marciapiedi Municipio II

**Amministrazione proponente:** Roma Capitale

**Ambito di intervento:** Riqualificazione e valorizzazione - Riqualificazione delle periferie

CUP: J87H22004910001

#### Costo dell'intervento

Importo totale	Risorse Giubileo 2025	Altre fonti di finanziamento
1.000.000,00 €	1.000.000,00 €	0,00 €

#### Soggetto attuatore

Roma Capitale - Municipio Roma II

#### Tipologia di intervento

#### Percentuale alla Società Giubileo 2025

Essenziale e indifferibile

0,20%



## Descrizione

---

In previsione del Giubileo 2025, Roma Capitale sta predisponendo degli interventi di manutenzione e riqualificazione dei marciapiedi della città al fine di efficientare ed ottimizzare la viabilità pedonale dell'intero territorio romano che agevolerà la fruibilità e gli spostamenti dei pellegrini e dei turisti che giungeranno a Roma e che vorranno spostarsi a piedi.

Al fine di garantire lo svolgimento del Giubileo della Chiesa cattolica previsto per l'anno 2025, con il Decreto del Presidente del Consiglio dei ministri del 15/12/2022 è stato approvato l'elenco degli interventi e delle opere da realizzare, necessari all'attuazione del Giubileo; tra gli Interventi "Essenziali e Indifferibili" individuati nell'ambito del citato DPCM, è stato previsto l'intervento n. 13 "Manutenzione straordinaria marciapiedi della viabilità municipale", divenuto n. 78 a seguito del successivo Decreto del Presidente del Consiglio dei ministri del 08/06/2023. La Giunta del Municipio II con direttiva n. 3 del 20.03.2023 ha individuato per detto intervento le vie di seguito elencate:

- viale del Policlinico;
- via di Santa Costanza;
- via Castro Laurenziano;
- via Piccinni
- via Siacci/via Chelini/via Antonelli
- Via Martignano

Gli interventi non prevedono alcuna modifica delle geometrie dei marciapiedi esistenti.

In particolare si prevede su Viale del Policlinico, limitatamente al tratto compreso tra Via Morgagni e Via dell'Università, il rifacimento dei marciapiedi sul lato del Policlinico Umberto I.



## Cronoprogramma finanziario

Spesa in conto capitale per la pianificazione e realizzazione degli interventi Giubileo 2025 (L. 234/2021 e L. 213/2023) [€]	Ripartizione risorse [€]				
	2022	2023	2024	2025	2026
<b>1.000.000,00</b>	0,00	200.000,00	333.333,33	200.000,00	266.666,67

## Cronoprogramma procedurale

Trimestre	Obiettivi	Indicatori
I/2023		
II/2023	Indizione Gara	Pubblicazione bando
III/2023	Affidamento	Stipula contratto
IV/2023		
I/2024		
II/2024		
III/2024	Esecuzione	SAL – Esecuzione 30% delle opere previste
IV/2024		
I/2025	Esecuzione	SAL – Esecuzione 60% delle opere previste
II/2025		
III/2025		
IV/2025	Esecuzione	SAL – Esecuzione 90% delle opere previste
I/2026		
II/2026	Collaudo	Regolare esecuzione 100% delle opere previste
III/2026		
IV/2026		







Presidenza  
del Consiglio dei Ministri

Commissario Straordinario per il Giubileo 2025

ROMA



## GIUBILEO 2025 – PROGRAMMA DETTAGLIATO DEGLI INTERVENTI

L. 30 dicembre 2021, n. 234 e ss.mm.ii, "Bilancio di previsione dello Stato per l'anno finanziario 2022 e bilancio pluriennale per il triennio 2022-2024"

### INTERVENTO N. 78.c

### Manutenzione straordinaria viabilità marciapiedi Municipio III

**Amministrazione proponente:** Roma Capitale

**Ambito di intervento:** Riqualificazione e valorizzazione - Riqualificazione delle periferie

CUP: J87H23003100004

#### Costo dell'intervento

Importo totale	Risorse Giubileo 2025	Altre fonti di finanziamento
1.000.000,00 €	€ 1.000.000,00	0,00 €

#### Soggetto attuatore

Roma Capitale - Municipio Roma III

#### Tipologia di intervento

#### Percentuale alla Società Giubileo 2025

Essenziale e indifferibile

0,20%



## Descrizione

---

In previsione del Giubileo 2025, il Municipio Roma III di Roma Capitale sta predisponendo degli interventi di manutenzione e riqualificazione dei marciapiedi, al fine di efficientare e di ottimizzare la viabilità pedonale del Municipio per agevolare la fruibilità e gli spostamenti dei pellegrini e dei turisti che giungeranno a Roma e che vorranno spostarsi a piedi.

Il Municipio Roma III Montesacro intende effettuare il rifacimento dei marciapiedi della viabilità locale con particolare attenzione agli assi viari di collegamento interlocale ed interquartiere.

L'importo destinato a detto intervento sarà di € 1.000.000,00.

L'affidamento dei lavori avverrà nell'ambito di un Accordo Quadro, al fine di ottimizzare e velocizzare le procedure realizzative.

Gli interventi previsti consisteranno nella riqualificazione degli spazi pedonali esistenti, anche, eventualmente, tramite il posizionamento di elementi di arredo (come ad es. parapetonali o fioriere), nell'eliminazione di barriere architettoniche con l'adeguamento di scivoli, manutenzione dei percorsi sensibili, tramite l'utilizzo di materiali quali lastre, selciato e asfalto.



## Cronoprogramma finanziario

Spesa in conto capitale per la pianificazione e realizzazione degli interventi Giubileo 2025 (L. 234/2021 e L. 213/2023) [€]	Ripartizione risorse [€]				
	2022	2023	2024	2025	2026
1.000.000,00	0,00	200.000,00	333.333,33	200.000,00	266.666,67

## Cronoprogramma procedurale

Trimestre	Obiettivi	Indicatori
I/2023		
II/2023	Indizione Gara	Pubblicazione bando
III/2023		
IV/2023	Affidamento	Stipula contratto – Accordo Quadro
I/2024	Esecuzione	Consegna dei lavori
II/2024		
III/2024	Esecuzione	SAL – Esecuzione 20% delle opere previste
IV/2024		
I/2025	Esecuzione	SAL – Esecuzione 40% delle opere previste
II/2025	Esecuzione	SAL – Esecuzione 60% delle opere previste
III/2025		
IV/2025	Esecuzione	SAL – Esecuzione 70% delle opere previste
I/2026		
II/2026	Esecuzione	SAL – Esecuzione 90% delle opere previste
III/2026	Collaudo	Regolare esecuzione 100% delle opere previste
IV/2026		





Presidenza  
del Consiglio dei Ministri

Commissario Straordinario per il Giubileo 2025

ROMA



## GIUBILEO 2025 – PROGRAMMA DETTAGLIATO DEGLI INTERVENTI

L. 30 dicembre 2021, n. 234 e ss.mm.ii, "Bilancio di previsione dello Stato per l'anno finanziario 2022 e bilancio pluriennale per il triennio 2022-2024"

### INTERVENTO N. 78.d

#### Manutenzione straordinaria viabilità marciapiedi Municipio IV

**Amministrazione proponente:** Roma Capitale

**Ambito di intervento:** Riqualificazione e valorizzazione - Riqualificazione delle periferie

CUP: J87H23003160001

#### Costo dell'intervento

Importo totale	Risorse Giubileo 2025	Altre fonti di finanziamento
1.000.000,00 €	1.000.000,00 €	0,00 €

#### Soggetto attuatore

Roma Capitale - Municipio Roma IV

#### Tipologia di intervento

#### Percentuale alla Società Giubileo 2025

Essenziale e indifferibile

0,20%



## Descrizione

---

In previsione del Giubileo 2025, Roma Capitale sta predisponendo degli interventi di manutenzione e riqualificazione dei marciapiedi della città al fine di efficientare ed ottimizzare la viabilità pedonale dell'intero territorio romano che agevolerà la fruibilità e gli spostamenti dei pellegrini e dei turisti che giungeranno a Roma e che vorranno spostarsi a piedi.

L'importo dell'intervento sarà calibrato in funzione degli importi indicati nel cronoprogramma finanziario.

Tra gli interventi previsti, il n.78 prevede la manutenzione straordinaria marciapiedi viabilità municipale negli abitati di Pietralata e Casal Bruciato.

L'opera così distinta con PT20230424 per un importo complessivo pari ad €1.000.000,00.

Questa Direzione Tecnica ha l'esigenza di ripristinare la funzionalità di tratti di marciapiedi negli abitati di Casal Bruciato e Pietralata, con particolare attenzione agli assi viari di collegamento interlocale ed interquartiere.

In particolare, si interverrà prioritariamente sui tratti di marciapiedi posti in corrispondenza di:

- istituti scolastici;
- istituti religiosi;
- centri anziani;
- centri sportivi;
- fermate del trasporto pubblico.

Gli interventi previsti consisteranno nella riqualificazione degli spazi pedonali esistenti, anche, eventualmente, tramite il posizionamento di elementi di arredo (come ad es. parapetonali o fioriere), nell'eliminazione di barriere architettoniche con l'adeguamento di scivoli, manutenzione dei percorsi sensibili, tramite l'utilizzo di materiali quali lastre, selciato e asfalto.





## Cronoprogramma finanziario

Spesa in conto capitale per la pianificazione e realizzazione degli interventi Giubileo 2025 (L. 234/2021 e L. 213/2023) [€]	Ripartizione risorse [€]				
	2022	2023	2024	2025	2026
<b>1.000.000,00</b>	0,00	200.000,00	333.333,33	200.000,00	266.666,67

## Cronoprogramma procedurale

Trimestre	Obiettivi	Indicatori
I/2023		
II/2023		
III/2023	Indizione Gara	Pubblicazione bando
IV/2023		
I/2024	Affidamento	Stipula contratto di Accordo Quadro - Consegna dei lavori
II/2024	Esecuzione	SAL – Esecuzione 20% delle opere previste
III/2024		
IV/2024	Esecuzione	SAL – Esecuzione 40% delle opere previste
I/2025		
II/2025	Esecuzione	SAL – Esecuzione 60% delle opere previste
III/2025		
IV/2025	Esecuzione	SAL – Esecuzione 80% delle opere previste
I/2026		
II/2026	Esecuzione	SAL – Esecuzione 100% delle opere previste
III/2026	Collaudo	Regolare esecuzione delle opere previste
IV/2026		





Presidenza  
del Consiglio dei Ministri

Commissario Straordinario per il Giubileo 2025

ROMA



## GIUBILEO 2025 – PROGRAMMA DETTAGLIATO DEGLI INTERVENTI

L. 30 dicembre 2021, n. 234 e ss.mm.ii, "Bilancio di previsione dello Stato per l'anno finanziario 2022 e bilancio pluriennale per il triennio 2022-2024"

### INTERVENTO N. 78.e

### Manutenzione straordinaria viabilità marciapiedi Municipio V

**Amministrazione proponente:** Roma Capitale

**Ambito di intervento:** Riqualificazione e valorizzazione - Riqualificazione delle periferie

CUP: J87H22004840001

#### Costo dell'intervento

Importo totale	Risorse Giubileo 2025	Altre fonti di finanziamento
1.000.000,00 €	1.000.000,00 €	0,00 €

#### Soggetto attuatore

Roma Capitale - Municipio Roma V

#### Tipologia di intervento

#### Percentuale alla Società Giubileo 2025

Essenziale e indifferibile

0,20%





## Descrizione

---

Il progetto nasce dalla necessità di riqualificare e mantenere la viabilità degli assi viari ricompresi nella Territorialità del Municipio Roma V definiti quali d'interesse Giubilare secondo quanto richiamato per l'attribuzione di specifica competenza territoriale disposta dal Regolamento per il Decentramento Amministrativo approvato con deliberazione del Consiglio Comunale n. 10 dell'8 febbraio 1999 e s.m.i., anche in virtù del territorio annesso.

Tale obiettivo sarà raggiungibile risolvendo le criticità presenti, da intendersi ogni insidia estesa e/o localizzata, di profondità e geometria irregolare, con particolare riguardo alla percorrenza pedonale, che possa costituire pericolo per l'incolumità degli utenti e/o alla mancata fruibilità dello stesso, nonché del corretto deflusso delle acque meteoriche, riqualificando gli spazi pedonali esistenti, eliminando le barriere architettoniche con adeguamento di scivoli e l'inserimento di percorsi sensibili.

L'intervento promosso sarà tale da efficientare ed ottimizzare la viabilità pedonale con agevolazione della fruibilità e degli spostamenti dei pellegrini e dei turisti che giungeranno a Roma, con particolare attenzione all'adeguamento per il transito pedonale nei quartieri del municipio.

Essendo identificate alla luce di attività integrate ed estese in termini sia qualitativi che quantitativi vengono ricomprese per ordine esecutivo nelle attività di manutenzione straordinaria, per estensione e/o complessità d'intervento, pertanto le necessarie progettazioni e programmazioni d'intervento sono atte ad intervenire e promuovere il superamento del deterioramento della pavimentazione, del cedimento del sottofondo, del distacco per usura delle parti che la compongono, dovute a cause naturali e/o accidentali, da interventi di terzi sul suolo comunale, ecc.

Il progetto prevede altresì la realizzazione, dopo la conclusione dei lavori sulla pavimentazione, della segnaletica orizzontale e la posa in opera di nuova segnaletica verticale laddove si renda necessaria la rimozione per l'esecuzione degli interventi previsti.





## Cronoprogramma finanziario

Spesa in conto capitale per la pianificazione e realizzazione degli interventi Giubileo 2025 (L. 234/2021 e L. 213/2023) [€]	Ripartizione risorse [€]				
	2022	2023	2024	2025	2026
<b>1.000.000,00</b>	0,00	200.000,00	333.333,33	200.000,00	266.666,67

## Cronoprogramma procedurale

Trimestre	Obiettivi	Indicatori
I/2023		
II/2023		
III/2023	Indizione Gara	Pubblicazione bando
IV/2023		
I/2024	Affidamento	Stipula contratto di Accordo Quadro - Consegna dei lavori
II/2024	Esecuzione	SAL – Esecuzione 20% delle opere previste
III/2024		
IV/2024	Esecuzione	SAL – Esecuzione 40% delle opere previste
I/2025		
II/2025	Esecuzione	SAL – Esecuzione 60% delle opere previste
III/2025		
IV/2025	Esecuzione	SAL – Esecuzione 80% delle opere previste
I/2026		
II/2026	Esecuzione	SAL – Esecuzione 100% delle opere previste
III/2026	Collaudo	Regolare esecuzione delle opere previste
IV/2026		





Presidenza  
del Consiglio dei Ministri

Commissario Straordinario per il Giubileo 2025

ROMA



## GIUBILEO 2025 – PROGRAMMA DETTAGLIATO DEGLI INTERVENTI

L. 30 dicembre 2021, n. 234 e ss.mm.ii, "Bilancio di previsione dello Stato per l'anno finanziario 2022 e bilancio pluriennale per il triennio 2022-2024"

### INTERVENTO N. 78.f

### Manutenzione straordinaria viabilità marciapiedi Municipio VI

**Amministrazione proponente:** Roma Capitale

**Ambito di intervento:** Riqualificazione e valorizzazione - Riqualificazione delle periferie

CUP: J87H23003060004

#### Costo dell'intervento

Importo totale	Risorse Giubileo 2025	Altre fonti di finanziamento
1.000.000,00 €	1.000.000,00 €	0,00 €

#### Soggetto attuatore

Municipio Roma VI

#### Tipologia di intervento

Essenziale e indifferibile

#### Percentuale alla Società Giubileo 2025

0,20%



## Descrizione

---

In previsione del Giubileo 2025, Roma Capitale sta predisponendo degli interventi di manutenzione e riqualificazione dei marciapiedi della città al fine di efficientare ed ottimizzare la viabilità pedonale dell'intero territorio romano che agevolerà la fruibilità e gli spostamenti dei pellegrini e dei turisti che giungeranno a Roma e che vorranno spostarsi a piedi.

Pertanto, ognuno dei 15 municipi di Roma Capitale si occuperà del rifacimento dei marciapiedi della viabilità locale di rispettiva competenza con particolare attenzione agli assi viari di collegamento interlocale ed interquartiere.

L'importo destinato a detti interventi sarà di 15.000.000,00 euro, a valere per ogni Municipio €. 1000.000,00 L'affidamento dei lavori avverrà nell'ambito di accordi quadro, al fine di ottimizzare e velocizzare le procedure realizzative.

Gli interventi previsti consisteranno nella riqualificazione degli spazi pedonali esistenti, ricadenti nel territorio del Municipio VI anche, eventualmente, tramite il posizionamento di elementi di arredo (come ad es. parapetonali o fioriere), nell'eliminazione di barriere architettoniche con l'adeguamento di scivoli, manutenzione dei percorsi sensibili, tramite l'utilizzo di materiali quali lastre, selciato e asfalto.



## Cronoprogramma finanziario

Spesa in conto capitale per la pianificazione e realizzazione degli interventi Giubileo 2025 (L. 234/2021 e L. 213/2023) [€]	Ripartizione risorse [€]				
	2022	2023	2024	2025	2026
<b>1.000.000,00</b>	0,00	200.000,00	333.333,33	200.000,00	266.666,67

## Cronoprogramma procedurale

Trimestre	Obiettivi	Indicatori
I/2023		
II/2023	Indizione Gara	Pubblicazione bando
III/2023	Affidamento	Stipula contratto
IV/2023		
I/2024		
II/2024		
III/2024	Esecuzione	SAL – Esecuzione 30% delle opere previste
IV/2024		
I/2025	Esecuzione	SAL – Esecuzione 60% delle opere previste
II/2025		
III/2025		
IV/2025	Esecuzione	SAL – Esecuzione 90% delle opere previste
I/2026		
II/2026	Collaudo	Regolare esecuzione 100% delle opere previste
III/2026		
IV/2026		





Presidenza  
del Consiglio dei Ministri

Commissario Straordinario per il Giubileo 2025

ROMA



## GIUBILEO 2025 – PROGRAMMA DETTAGLIATO DEGLI INTERVENTI

L. 30 dicembre 2021, n. 234 e ss.mm.ii, "Bilancio di previsione dello Stato per l'anno finanziario 2022 e bilancio pluriennale per il triennio 2022-2024"

### INTERVENTO N. 78.g

### Manutenzione straordinaria viabilità marciapiedi Municipio VII

**Amministrazione proponente:** Roma Capitale

**Ambito di intervento:** Riqualificazione e valorizzazione - Riqualificazione delle periferie

CUP: J87H22004880001

#### Costo dell'intervento

Importo totale	Risorse Giubileo 2025	Altre fonti di finanziamento
€ 1.000.000,00	€ 1.000.000,00	0,00 €

#### Soggetto attuatore

Roma Capitale - Municipio Roma VII

#### Tipologia di intervento

Essenziale e indifferibile

#### Percentuale alla Società Giubileo 2025

0,20%



## Descrizione

---

In previsione del Giubileo 2025, Roma Capitale sta predisponendo degli interventi di manutenzione e riqualificazione dei marciapiedi della città al fine di efficientare ed ottimizzare la viabilità pedonale dell'intero territorio romano che agevolerà la fruibilità e gli spostamenti dei pellegrini e dei turisti che giungeranno a Roma e che vorranno spostarsi a piedi. Pertanto, il Municipio VII di Roma Capitale si occuperà del rifacimento dei marciapiedi della viabilità locale di competenza con particolare attenzione agli assi viari di collegamento interlocale ed interquartiere.

L'importo destinato a detti interventi sarà di 1.000.000,00 euro. L'affidamento dei lavori avverrà nell'ambito di accordi quadro, al fine di ottimizzare e velocizzare le procedure realizzative. Gli interventi previsti consisteranno nella riqualificazione degli spazi pedonali esistenti, anche, eventualmente, tramite il posizionamento di elementi di arredo (come ad es. parapetonali o fioriere), nell'eliminazione di barriere architettoniche con l'adeguamento di scivoli, manutenzione dei percorsi sensibili, tramite l'utilizzo di materiali quali lastre, selciato e asfalto.





## Cronoprogramma finanziario

Spesa in conto capitale per la pianificazione e realizzazione degli interventi Giubileo 2025 (L. 234/2021 e L. 213/2023) [€]	Ripartizione risorse [€]				
	2022	2023	2024	2025	2026
1.000.000,00	0,00	200.000,00	333.333,33	200.000,00	266.666,67

## Cronoprogramma procedurale

Trimestre	Obiettivi	Indicatori
I/2023		
II/2023	Indizione Gara	Pubblicazione bando
III/2023	Affidamento	Stipula contratto
IV/2023		
I/2024		
II/2024		
III/2024	Esecuzione	SAL – Esecuzione 30% delle opere previste
IV/2024		
I/2025	Esecuzione	SAL – Esecuzione 60% delle opere previste
II/2025		
III/2025		
IV/2025	Esecuzione	SAL – Esecuzione 90% delle opere previste
I/2026		
II/2026	Collaudo	Regolare esecuzione 100% delle opere previste
III/2026		
IV/2026		





Presidenza  
del Consiglio dei Ministri

Commissario Straordinario per il Giubileo 2025

ROMA



## GIUBILEO 2025 – PROGRAMMA DETTAGLIATO DEGLI INTERVENTI

L. 30 dicembre 2021, n. 234 e ss.mm.ii, "Bilancio di previsione dello Stato per l'anno finanziario 2022 e bilancio pluriennale per il triennio 2022-2024"

### INTERVENTO N. 78.h

#### Manutenzione straordinaria viabilità marciapiedi Municipio VIII

**Amministrazione proponente:** Roma Capitale

**Ambito di intervento:** Riqualificazione e valorizzazione - Riqualificazione delle periferie

CUP: J87H23002950001

#### Costo dell'intervento

Importo totale	Risorse Giubileo 2025	Altre fonti di finanziamento
1.000.000,00 €	1.000.000,00 €	0,00 €

#### Soggetto attuatore

Roma Capitale - Municipio Roma VIII

#### Tipologia di intervento

#### Percentuale alla Società Giubileo 2025

Essenziale e indifferibile

0,20%



## Descrizione

---

### STATO ATTUALE

Dal rilievo effettuato si è riscontrata la presenza di pavimentazioni divelte, disomogeneità di materiali e numerose criticità riguardanti principalmente i cigli dei marciapiedi, non stabilmente ancorati e fissi che potrebbero essere fonte di pericolo per i pedoni. Altra criticità da non sottovalutare è l'assenza dell'abbattimento delle barriere architettoniche.

### PROGETTO

In ottemperanza a quanto sopra riportato, il presente progetto persegue l'obiettivo di eseguire interventi volti al mantenimento della funzionalità della pavimentazione dei marciapiedi, operando con il rifacimento dei marciapiedi dando priorità a quelli che presentano un maggior grado di vetustà.

L'intervento deriva dall'esigenza di accrescere i livelli minimi di sicurezza, migliorandone la percorrenza pedonale, mediante il rifacimento della pavimentazione dei marciapiedi esistenti.

Nel dettaglio l'intervento di ripristino tipologico prevede l'esecuzione delle seguenti lavorazioni:

Fasi di demolizione/scavo: Nell'ambito del progetto si interverrà con: rimozione della pavimentazione esistente in conglomerato bituminoso dello spessore di 3 cm; Scavo del terreno solo dove necessario; Rimozione dei cigli disallineati e/o ammalorati, Rimozione di ceppaie.

Fasi di ripristino/ricostruzione:

- Realizzazione del nuovo massetto in calcestruzzo armato con rete elettrosaldata spessore 10 cm solo dove necessario;
- Realizzazione della nuova pavimentazione in masselli di calcestruzzo vibrocompreso a doppio strato solo per alcuni siti;
- Pavimentazione di marciapiede in conglomerato bituminoso per strato di usura fine dello spessore di 2,5 cm, dato in opera compresa rullatura.
- Collocazione in opera di cigli: di travertino o di granito rettilineo o curvo compresa lavorazione per riduzione, fattura di incastri nelle testate combacianti, rifinitura a smusso, formazione di eventuali bocchette centinate ed ali laterali a piano inclinato.
- Cigli per marciapiedi in travertino, a filo di sega retti senza ingallettatura, smussati su di un solo lato, forniti e posti in opera su sottostante cordolo di fondazione (non compreso nel prezzo), compresa la stuccatura dei giunti con cemento ed ogni altro onere e magistero per dare il lavoro finito a regola d'arte, misurato secondo l'asse del ciglio: della sezione di 10 x 25 cm
- Cigli per marciapiedi in travertino, a filo di sega retti senza ingallettatura, smussati su di un solo lato, forniti e posti in opera su sottostante cordolo di fondazione (non compreso nel prezzo), compresa la stuccatura dei giunti con cemento ed ogni altro onere e magistero per dare il lavoro finito a regola d'arte, misurato secondo l'asse del ciglio: della sezione di 20 x 25 cm
- Stuccatura e sigillatura dei giunti.
- Idraulica superficiale: ove necessario, sostituzione o rimozione e rimessa in quota di manufatti accessori quali pozzetti, caditoie, chiusini, allacci vari ecc., finalizzate al miglioramento della percorribilità pedonale;



– Barriere architettoniche: Nell'ambito del presente progetto, in merito al superamento delle barriere architettoniche, dove si renderà necessario, saranno realizzati sugli incroci delle strade cittadine gli allargamenti dei marciapiedi, tali da poter inserire scivoli al fine di agevolare il transito pedonale. In particolare, è previsto l'eventuale inserimento in prossimità del passaggio agevolato di un segnale tattile, realizzato con piastrelle in gres porcellanato con codifica "loges". Tale segnale, rappresentando discontinuità di materiale e cambiamento di colore, offrirà un valido aiuto sia a persone non vedenti che ipovedenti.

Segnaletica orizzontale e verticale: realizzazione della segnaletica orizzontale e sistemazione/integrazione di quella verticale. Arredi: Posa in opera di parapetonali.



## Cronoprogramma finanziario

Spesa in conto capitale per la pianificazione e realizzazione degli interventi Giubileo 2025 (L. 234/2021 e L. 213/2023) [€]	Ripartizione risorse [€]				
	2022	2023	2024	2025	2026
<b>1.000.000,00</b>	0,00	200.000,00	333.333,33	200.000,00	266.666,67

## Cronoprogramma procedurale

Trimestre	Obiettivi	Indicatori
I/2023		
II/2023	Indizione Gara	Pubblicazione bando
III/2023	Affidamento	Stipula contratto
IV/2023		
I/2024		
II/2024		
III/2024	Esecuzione	SAL – Esecuzione 30% delle opere previste
IV/2024		
I/2025	Esecuzione	SAL – Esecuzione 60% delle opere previste
II/2025		
III/2025		
IV/2025	Esecuzione	SAL – Esecuzione 90% delle opere previste
I/2026		
II/2026	Collaudo	Regolare esecuzione 100% delle opere previste
III/2026		
IV/2026		





Presidenza  
del Consiglio dei Ministri

Commissario Straordinario per il Giubileo 2025

ROMA



## GIUBILEO 2025 – PROGRAMMA DETTAGLIATO DEGLI INTERVENTI

L. 30 dicembre 2021, n. 234 e ss.mm.ii, "Bilancio di previsione dello Stato per l'anno finanziario 2022 e bilancio pluriennale per il triennio 2022-2024"

### INTERVENTO N. 78.i

#### Manutenzione straordinaria viabilità marciapiedi Municipio IX

**Amministrazione proponente:** Roma Capitale

**Ambito di intervento:** Riqualificazione e valorizzazione - Riqualificazione delle periferie

CUP: J87H23003210001

#### Costo dell'intervento

Importo totale	Risorse Giubileo 2025	Altre fonti di finanziamento
1.000.000,00 €	1.000.000,00 €	0,00 €

#### Soggetto attuatore

Roma Capitale - Municipio Roma IX

#### Tipologia di intervento

#### Percentuale alla Società Giubileo 2025

Essenziale e indifferibile

0,20%



## Descrizione

---

L'intervento consisterà prevalentemente nel ripristino del piano di camminamento in conglomerato bituminoso di marciapiedi presenti lungo i percorsi frequentemente utilizzati dai cittadini per raggiungere le parrocchie appartenenti alla chiesa cattolica.

Oltre a quanto sopra esposto, si provvederà ad eseguire anche i seguenti interventi complementari:

- rimozione di ceppaie che ostacolano e riducono la larghezza utile di camminamento;
- realizzazione di scivoli in corrispondenza di tutti gli attraversamenti pedonali serviti dai marciapiedi oggetto di ripristino;
- sostituzione di cigli divelti;
- sostituzione di bocche di lupo ammalorate (ove presenti);
- ricostruzione dei massetti di sottofondo in calcestruzzo armato (ove necessario);
- realizzazione di nuove porzioni di marciapiede (ove necessario).



## Cronoprogramma finanziario

Spese in conto capitale per la pianificazione e realizzazione degli interventi Giubileo 2025 (L. 234/2021 e L. 213/2023) [€]	Ripartizione risorse [€]				
	2022	2023	2024	2025	2026
<b>1.000.000,00</b>	0,00	200.000,00	333.333,33	200.000,00	266.666,67

## Cronoprogramma procedurale

Trimestre	Obiettivi	Indicatori
I/2023		
II/2023	Indizione Gara	Pubblicazione bando
III/2023	Affidamento	Stipula contratto
IV/2023		
I/2024		
II/2024		
III/2024	Esecuzione	SAL – Esecuzione 30% delle opere previste
IV/2024		
I/2025	Esecuzione	SAL – Esecuzione 60% delle opere previste
II/2025		
III/2025		
IV/2025	Esecuzione	SAL – Esecuzione 90% delle opere previste
I/2026		
II/2026	Collaudo	Regolare esecuzione 100% delle opere previste
III/2026		
IV/2026		







Presidenza  
del Consiglio dei Ministri

Commissario Straordinario per il Giubileo 2025

ROMA



## GIUBILEO 2025 – PROGRAMMA DETTAGLIATO DEGLI INTERVENTI

L. 30 dicembre 2021, n. 234 e ss.mm.ii, "Bilancio di previsione dello Stato per l'anno finanziario 2022 e bilancio pluriennale per il triennio 2022-2024"

### INTERVENTO N. 78.1

#### Manutenzione straordinaria viabilità marciapiedi Municipio X

**Amministrazione proponente:** Roma Capitale

**Ambito di intervento:** Riqualificazione e valorizzazione - Riqualificazione delle periferie

**CUP:** J87H23003280001

#### Costo dell'intervento

Importo totale	Risorse Giubileo 2025	Altre fonti di finanziamento
1.000.000,00 €	1.000.000,00 €	0,00 €

#### Soggetto attuatore

Roma Capitale - Municipio Roma X

#### Tipologia di intervento

#### Percentuale alla Società Giubileo 2025

Essenziale e indifferibile

0,20%



## Descrizione

---

I fondi giubilari messi a disposizione per la realizzazione degli interventi consentiranno la riqualificazione, senza escludere la realizzazione di nuovi tratti laddove mancanti, di circa 5.800,00 mq di marciapiedi, ricadenti sia nella zona di Ostia Lido che dell'entroterra. Tali interventi non solo consentiranno la messa in sicurezza del transito pedonale, laddove le pavimentazioni si presentano estremamente deteriorate, ma consentiranno un miglioramento dell'accessibilità dei vari tracciati da parte dell'utenza cosiddetta "debole" tramite l'abbattimento delle barriere architettoniche tramite la contestuale creazione di scivoli e percorsi "Loges". Appare superfluo sottolineare che il rinnovo dei marciapiedi contribuirà non solo ad una migliore fruizione di tali infrastrutture ma contribuirà ad un miglioramento complessivo degli spazi anche dal punto di vista del decoro urbano con ricadute positive complessive sulla qualità della vita dei cittadini.



## Cronoprogramma finanziario

Spese in conto capitale per la pianificazione e realizzazione degli interventi Giubileo 2025 (L. 234/2021 e L. 213/2023) [€]	Ripartizione risorse [€]				
	2022	2023	2024	2025	2026
<b>1.000.000,00</b>	0,00	200.000,00	333.333,33	200.000,00	266.666,67

## Cronoprogramma procedurale

Trimestre	Obiettivi	Indicatori
I/2023		
II/2023	Indizione Gara	Pubblicazione bando
III/2023	Affidamento	Stipula contratto
IV/2023		
I/2024		
II/2024		
III/2024	Esecuzione	SAL – Esecuzione 30% delle opere previste
IV/2024		
I/2025	Esecuzione	SAL – Esecuzione 60% delle opere previste
II/2025		
III/2025		
IV/2025	Esecuzione	SAL – Esecuzione 90% delle opere previste
I/2026		
II/2026	Collaudo	Regolare esecuzione 100% delle opere previste
III/2026		
IV/2026		





Presidenza  
del Consiglio dei Ministri

Commissario Straordinario per il Giubileo 2025

ROMA



## GIUBILEO 2025 – PROGRAMMA DETTAGLIATO DEGLI INTERVENTI

L. 30 dicembre 2021, n. 234 e ss.mm.ii, "Bilancio di previsione dello Stato per l'anno finanziario 2022 e bilancio pluriennale per il triennio 2022-2024"

### INTERVENTO N. 78.m

### Manutenzione straordinaria viabilità marciapiedi Municipio XI

**Amministrazione proponente:** Roma Capitale

**Ambito di intervento:** Riqualificazione e valorizzazione - Riqualificazione delle periferie

CUP: J87H23003200001

#### Costo dell'intervento

Importo totale	Risorse Giubileo 2025	Altre fonti di finanziamento
1.000.000,00 €	1.000.000,00 €	0,00 €

#### Soggetto attuatore

Roma Capitale - Municipio Roma XI

#### Tipologia di intervento

Essenziale e indifferibile

#### Percentuale alla Società Giubileo 2025

0,20%



## Descrizione

---

L'A.Q. ha lo scopo di dare attuazione alle disposizioni del D.P.C.M. 8/06/2023 con il quale, in applicazione della Legge 30/12/2021 n.234 e ss.mm.ii. recante "Bilancio di previsione dello Stato per l'anno finanziario 2022 e bilancio pluriennale per il triennio 2022- 2024" è stato approvato il Programma dettagliato degli interventi Giubileo 2025, contenente le schede di approvazione degli "Interventi essenziali e indifferibili", tra cui sono inserite le opere la cui attuazione è demandata agli enti territoriali competenti.

Nel detto elenco è incluso l'intervento n.78 denominato "Manutenzione straordinaria marciapiedi viabilità municipale" – ambito di intervento "Riqualificazione e valorizzazione – Riqualificazione delle periferie", per un costo complessivo dell'intervento ammontante a € 15.000.000,00, di cui € 1.000.000,00 stanziati per l'opera da eseguire nel Municipio XI.

L'opera è finalizzata alla "riqualificazione degli spazi pedonali esistenti, anche, eventualmente, tramite il posizionamento di elementi di arredo (come parapetonali o fioriere), nell'eliminazione di barriere architettoniche con l'adeguamento di scivoli, manutenzione dei percorsi sensibili, tramite l'utilizzo di materiali quali lastre, selciato e asfalto".

### Interventi previsti

Le lavorazioni che verranno richieste alla ditta affidataria dell'appalto rientrano nelle tipologie d'opera descritte negli elaborati progettuali ed elencate nel computo metrico estimativo "lavori"; gli interventi da eseguire sulle singole strade verranno precisati nei contratti applicativi che verranno stipulati nel periodo di vigenza dell'accordo quadro.

Per categorie d'opera le lavorazioni previste sono:

#### A. Marciapiedi

- rimozione cigli in qualunque materiale
- demolizione di pavimentazioni e sottofondi
- demolizione di strutture in cls
- carico e trasporto a discarica dei materiali provenienti dalle demolizioni, incluso oneri di conferimento
- calcestruzzo per sottofondazioni
- rete in acciaio elettrosaldato
- casseforme rette per getto conglomerato cementizio
- pavimentazione in conglomerato bituminoso per strato di usura
- cigli per marciapiede in travertino su sottostante cordolo di fondazione
- guaine isolanti in corrispondenza di intercapedini, in membrana bitume-polimero elastoplastometrica

#### B. Segnaletica stradale

- segnaletica stradale di qualunque tipo, inclusa delimitazione corsie trasporto pubblico urbano

Il rifacimento della segnaletica orizzontale e verticale, in accordo ai principi della norma UNI EN 1436/2004, comprenderà



- le strisce longitudinali;
- le strisce trasversali;
- gli attraversamenti pedonali o ciclabili;
- le frecce direzionali;
- le iscrizioni e i simboli;
- le strisce di delimitazione degli stalli di sosta o per la sosta riservata;
- le isole di traffico o di presegnalamento di ostacoli entro la carreggiata;
- le strisce di delimitazione della fermata dei veicoli in servizio di trasporto pubblico di linea;
- altri segnali stabiliti dal regolamento
- paline segnaletiche, pali di sostegno della segnaletica verticale.

La segnaletica dovrà corrispondere a quanto previsto dal Decreto del Presidente della Repubblica dicembre 1992, n. 495 "Regolamento di esecuzione e di attuazione del nuovo codice della strada"

#### C. Opere fognatizie / caditoie

- pulizia di caditoie stradali compreso carico trasporto e conferimento a discarica
- scavo a sezione obbligata
- tubazioni in PVC rigido
- calcestruzzo per sottofondazioni
- riempimento di cavi con miscela di materiale betonabile
- rimozione e/o riposizionamento e/o fornitura di chiusini di ispezione
- caditoie bordo marciapiede
- pozzetti autoportanti per caditoie stradali
- messa in quota di chiusini, griglie, pozzetti
- carico e trasporto a discarica dei materiali provenienti dalle demolizioni, incluso oneri di conferimento

#### D. Interventi sul verde / arredo urbano

- estirpazione ceppaie a mano o a macchina e taglio delle radici principali
- decespugliamento di vegetazione arbustivo-erbacea di tipo infestante, eseguito a regola d'arte con idonei mezzi meccanici, senza l'asportazione degli apparati radicali, compresa l'asportazione del materiale di risulta e trasporto in discarica o altro luogo indicato
- cigli in travertino per delimitazione / ripermetrazione aiuole e vani di assorbimento
- scavo a sezione obbligata
- terreno di coltivo privo di infestanti e residui vegetali
- fornitura e posa in opera di para-pedonale in ferro o ghisa di qualsivoglia tipologia e forma, compresa verniciatura zincatura e ogni magistero per la corretta posa in opera;
- carico e trasporto a discarica dei materiali provenienti dagli scavi e dalle estirpazioni, incluso oneri di conferimento

#### E. Interventi sulla carreggiata stradale bordo marciapiede

- fresatura di pavimentazioni stradali fino a cm 8



- mano di attacco con emulsione bituminosa
- binder per strato di collegamento fino a cm 5
- conglomerato per strato di usura fino a cm 3
- carico e trasporto a discarica dei materiali di scarto provenienti dalle lavorazioni, incluso oneri di conferimento

#### F. Percorsi tattili per non vedenti

- lastre tattili per esterni in cemento e graniglia di pietre naturali per formazione percorsi per non vedenti:

fornitura e posa in opera di percorso tattile, visivamente contrastato per non vedenti o ipovedenti, realizzato secondo lo standard L.G. 1 LOGES a sei codici, costituito da lastre di calcestruzzo a doppio strato a forma rettangolare a quadrata, delle dimensioni di cm 30x40 o 30x30, dello spessore di mm 50, realizzate secondo procedure conformi alle prescrizioni di cui alla norma UNI 1339 e contraddistinta dalla marcatura CE



## Cronoprogramma finanziario

Spese in conto capitale per la pianificazione e realizzazione degli interventi Giubileo 2025 (L. 234/2021 e L. 213/2023) [€]	Ripartizione risorse [€]				
	2022	2023	2024	2025	2026
<b>1.000.000,00</b>	0,00	200.000,00	333.333,33	200.000,00	266.666,67

## Cronoprogramma procedurale

Trimestre	Obiettivi	Indicatori
I/2023		
II/2023	Indizione Gara	Pubblicazione bando
III/2023	Affidamento	Stipula contratto
IV/2023		
I/2024		
II/2024		
III/2024	Esecuzione	SAL – Esecuzione 30% delle opere previste
IV/2024		
I/2025	Esecuzione	SAL – Esecuzione 60% delle opere previste
II/2025		
III/2025		
IV/2025	Esecuzione	SAL – Esecuzione 90% delle opere previste
I/2026		
II/2026	Collaudo	Regolare esecuzione 100% delle opere previste
III/2026		
IV/2026		







Presidenza  
del Consiglio dei Ministri  
Commissario Straordinario per il Giubileo 2025

ROMA 

## GIUBILEO 2025 – PROGRAMMA DETTAGLIATO DEGLI INTERVENTI

L. 30 dicembre 2021, n. 234 e ss.mm.ii, "Bilancio di previsione dello Stato per l'anno finanziario 2022 e bilancio pluriennale per il triennio 2022-2024"

### INTERVENTO N. 78.n

### Manutenzione straordinaria viabilità marciapiedi Municipio XII

**Amministrazione proponente:** Roma Capitale

**Ambito di intervento:** Riqualificazione e valorizzazione - Riqualificazione delle periferie

**CUP:** J87H23003080001

#### Costo dell'intervento

Importo totale	Risorse Giubileo 2025	Altre fonti di finanziamento
1.000.000,00 €	1.000.000,00 €	0,00 €

#### Soggetto attuatore

Roma Capitale - Municipio Roma XII

#### Tipologia di intervento

Essenziale e indifferibile

#### Percentuale alla Società Giubileo 2025

0,20%



## Descrizione

---

In previsione del Giubileo 2025, Roma Capitale ha predisposto degli interventi di manutenzione e riqualificazione dei marciapiedi della città al fine di efficientare ed ottimizzare la viabilità pedonale dell'intero territorio romano che agevolerà la fruibilità e gli spostamenti dei pellegrini e dei turisti che giungeranno a Roma e che vorranno spostarsi a piedi.

Pertanto, il Municipio XII di Roma Capitale si occuperà del rifacimento dei marciapiedi della viabilità locale di competenza con particolare attenzione agli assi viari di collegamento interlocale ed interquartiere.

L'intervento previsto consisterà nella riqualificazione degli spazi pedonali esistenti, anche, eventualmente, tramite il posizionamento di elementi di arredo (come ad es. parapetonali o fioriere), nell'eliminazione di barriere architettoniche con l'adeguamento di scivoli, manutenzione dei percorsi sensibili, tramite l'utilizzo di materiali quali lastre, selciato e asfalto.





## Cronoprogramma finanziario

Spese in conto capitale per la pianificazione e realizzazione degli interventi Giubileo 2025 (L. 234/2021 e L. 213/2023) [€]	Ripartizione risorse [€]				
	2022	2023	2024	2025	2026
<b>1.000.000,00</b>	0,00	200.000,00	333.333,33	200.000,00	266.666,67

## Cronoprogramma procedurale

Trimestre	Obiettivi	Indicatori
I/2023		
II/2023	Indizione Gara	Pubblicazione bando
III/2023	Affidamento	Stipula contratto
IV/2023		
I/2024		
II/2024		
III/2024	Esecuzione	SAL – Esecuzione 30% delle opere previste
IV/2024		
I/2025	Esecuzione	SAL – Esecuzione 60% delle opere previste
II/2025		
III/2025		
IV/2025	Esecuzione	SAL – Esecuzione 90% delle opere previste
I/2026		
II/2026	Collaudo	Regolare esecuzione 100% delle opere previste
III/2026		
IV/2026		





Presidenza  
del Consiglio dei Ministri

Commissario Straordinario per il Giubileo 2025

ROMA



## GIUBILEO 2025 – PROGRAMMA DETTAGLIATO DEGLI INTERVENTI

L. 30 dicembre 2021, n. 234 e ss.mm.ii, "Bilancio di previsione dello Stato per l'anno finanziario 2022 e bilancio pluriennale per il triennio 2022-2024"

### INTERVENTO N. 78.o

### Manutenzione straordinaria viabilità marciapiedi Municipio XIII

**Amministrazione proponente:** Roma Capitale

**Ambito di intervento:** Riqualificazione e valorizzazione - Riqualificazione delle periferie

CUP: J87H22004890001

#### Costo dell'intervento

Importo totale	Risorse Giubileo 2025	Altre fonti di finanziamento
1.000.000,00 €	1.000.000,00 €	0,00 €

#### Soggetto attuatore

Roma Capitale - Municipio Roma XIII

#### Tipologia di intervento

#### Percentuale alla Società Giubileo 2025

Essenziale e indifferibile

0,20%



## Descrizione

---

In previsione del Giubileo 2025, Roma Capitale sta predisponendo degli interventi di manutenzione e riqualificazione dei marciapiedi della città al fine di efficientare ed ottimizzare la viabilità pedonale dell'intero territorio romano che agevolerà la fruibilità e gli spostamenti dei pellegrini e dei turisti che giungeranno a Roma e che vorranno spostarsi a piedi.

L'importo destinato a detti interventi per il Municipio XIII – Aurelio è di 1.000.000,00 euro.

L'affidamento dei lavori avviene nell'ambito di accordo quadro con singolo operatore, al fine di ottimizzare e velocizzare le procedure realizzative.

Nell'ottica di migliorare l'accesso dei pedoni alla Santa Sede viene data priorità agli interventi nel quadrante Aurelio ed ai principali percorsi della viabilità locale.

Gli interventi previsti consistono nella riqualificazione degli spazi pedonali esistenti, anche, eventualmente, tramite il posizionamento di elementi di arredo (come ad es. parapetonali o fioriere), nell'eliminazione di barriere architettoniche con l'adeguamento di scivoli, manutenzione dei percorsi sensibili, tramite l'utilizzo di materiali quali lastre, selciato e asfalto.

Sono stati considerate varie tipologie di materiali, al fine di garantire la sicurezza, il confort ed il decoro, la funzionalità dell'opera e l'economia nella futura sua gestione e manutenzione nonché la esecuzione a perfetta regola d'arte della stessa in relazione, anche, al pregio ed alle caratteristiche architettoniche delle aree su cui insiste l'intervento.



## Cronoprogramma finanziario

Spese in conto capitale per la pianificazione e realizzazione degli interventi Giubileo 2025 (L. 234/2021 e L. 213/2023) [€]	Ripartizione risorse [€]				
	2022	2023	2024	2025	2026
<b>1.000.000,00</b>	0,00	200.000,00	333.333,33	200.000,00	266.666,67

## Cronoprogramma procedurale

Trimestre	Obiettivi	Indicatori
I/2023		
II/2023	Indizione Gara	Pubblicazione bando
III/2023	Affidamento	Stipula contratto
IV/2023		
I/2024		
II/2024		
III/2024	Esecuzione	SAL – Esecuzione 30% delle opere previste
IV/2024		
I/2025	Esecuzione	SAL – Esecuzione 60% delle opere previste
II/2025		
III/2025		
IV/2025	Esecuzione	SAL – Esecuzione 90% delle opere previste
I/2026		
II/2026	Collaudo	Regolare esecuzione 100% delle opere previste
III/2026		
IV/2026		





Presidenza  
del Consiglio dei Ministri

Commissario Straordinario per il Giubileo 2025

ROMA



## GIUBILEO 2025 – PROGRAMMA DETTAGLIATO DEGLI INTERVENTI

L. 30 dicembre 2021, n. 234 e ss.mm.ii, "Bilancio di previsione dello Stato per l'anno finanziario 2022 e bilancio pluriennale per il triennio 2022-2024"

### INTERVENTO N. 78.p

### Manutenzione straordinaria viabilità marciapiedi Municipio XIV

**Amministrazione proponente:** Roma Capitale

**Ambito di intervento:** Riqualificazione e valorizzazione - Riqualificazione delle periferie

**CUP:** J87H22004850001

#### Costo dell'intervento

Importo totale	Risorse Giubileo 2025	Altre fonti di finanziamento
1.000.000,00 €	1.000.000,00 €	0,00 €

#### Soggetto attuatore

Roma Capitale - Municipio Roma XIV

#### Tipologia di intervento

#### Percentuale alla Società Giubileo 2025

Essenziale e indifferibile

0,20%





## Descrizione

---

In previsione del Giubileo 2025, Roma Capitale sta predisponendo degli interventi di manutenzione e riqualificazione dei marciapiedi afferenti alla rete stradale della città al fine di efficientare ed agevolare la fruibilità e gli spostamenti dei pellegrini e dei turisti che giungeranno a Roma.

Il Municipio 14 di Roma Capitale, per quanto di competenza, si occuperà del rifacimento dei marciapiedi afferenti alla viabilità municipale di propria competenza, al fine di rendere possibile la mobilità pedonale sulle strade principali e sulle vie di collegamento interlocale ed inter-quartiere.

Gli interventi realizzati dal municipio 14 saranno affidati con procedura di Accordo quadro, al fine di garantire flessibilità di intervento e coerenza dei tempi realizzativi.

In linea generale sono stati individuati degli interventi per il rifacimento e la ristrutturazione dei marciapiedi, che tengono conto delle tipologie attualmente presenti sul territorio, con l'obiettivo di rendere le opere che verranno realizzate al nuovo omogenee ai fini manutentivi.

Verranno privilegiati interventi da attuare nelle zone più densamente popolate e con una maggior utenza pedonale, in considerazione comunque delle criticità esistenti, individuate dalla direzione tecnica sulla scorta dei dati disponibili sullo stato manutentivo attuale, e con una attenzione specifica all'abbattimento delle barriere architettoniche esistenti, al fine di rendere possibile la mobilità delle persone con disabilità.



## Cronoprogramma finanziario

Spese in conto capitale per la pianificazione e realizzazione degli interventi Giubileo 2025 (L. 234/2021 e L. 213/2023) [€]	Ripartizione risorse [€]				
	2022	2023	2024	2025	2026
<b>1.000.000,00</b>	0,00	200.000,00	333.333,33	200.000,00	266.666,67

## Cronoprogramma procedurale

Trimestre	Obiettivi	Indicatori
I/2023		
II/2023	Indizione Gara	Pubblicazione bando
III/2023	Affidamento	Stipula contratto
IV/2023		
I/2024		
II/2024		
III/2024	Esecuzione	SAL – Esecuzione 30% delle opere previste
IV/2024		
I/2025	Esecuzione	SAL – Esecuzione 60% delle opere previste
II/2025		
III/2025		
IV/2025	Esecuzione	SAL – Esecuzione 90% delle opere previste
I/2026		
II/2026	Collaudo	Regolare esecuzione 100% delle opere previste
III/2026		
IV/2026		





Presidenza  
del Consiglio dei Ministri  
Commissario Straordinario per il Giubileo 2025

ROMA



## GIUBILEO 2025 – PROGRAMMA DETTAGLIATO DEGLI INTERVENTI

L. 30 dicembre 2021, n. 234 e ss.mm.ii, "Bilancio di previsione dello Stato per l'anno finanziario 2022 e bilancio pluriennale per il triennio 2022-2024"

### INTERVENTO N. 78.q Manutenzione straordinaria viabilità marciapiedi Municipio XV

**Amministrazione proponente:** Roma Capitale

**Ambito di intervento:** Riqualificazione e valorizzazione - Riqualificazione delle periferie

**CUP:** J87G23000190001

#### Costo dell'intervento

Importo totale	Risorse Giubileo 2025	Altre fonti di finanziamento
1.000.000,00 €	1.000.000,00 €	0,00 €

#### Soggetto attuatore

Roma Capitale - Municipio Roma XV

#### Tipologia di intervento

#### Percentuale alla Società Giubileo 2025

Essenziale e indifferibile

0,20%



## Descrizione

---

In previsione del Giubileo 2025, Roma Capitale sta predisponendo degli interventi di manutenzione e riqualificazione dei marciapiedi della città al fine di efficientare ed ottimizzare la viabilità pedonale dell'intero territorio romano che agevolerà la fruibilità e gli spostamenti dei pellegrini e dei turisti che giungeranno a Roma e che vorranno spostarsi a piedi.

Pertanto, ognuno dei 15 municipi di Roma Capitale si occuperà del rifacimento dei marciapiedi della viabilità locale di rispettiva competenza con particolare attenzione agli assi viari di collegamento interlocale ed interquartiere.

L'importo destinato complessivamente a detti interventi sarà di 15.000.000,00 euro, e conseguentemente al Municipio XV viene assegnata per le suddette finalità un importo di € 1.000.000,00.

L'affidamento dei lavori avverrà nell'ambito di accordi quadro, al fine di ottimizzare e velocizzare le procedure realizzative. Gli interventi previsti consisteranno nella riqualificazione degli spazi pedonali esistenti, anche, eventualmente, tramite il posizionamento di elementi di arredo (come ad es. parapetonali o fioriere), nell'eliminazione di barriere architettoniche con l'adeguamento di scivoli, manutenzione dei percorsi sensibili, tramite l'utilizzo di materiali quali a titolo esemplificativo lastre, selciato e asfalto.

Sulla base della ricognizione degli interventi manutentivi già eseguiti nel corso delle ultime annualità e dello stato di ammaloramento del patrimonio stradale municipale, compatibilmente con il cronoprogramma finanziario e con eventuali ulteriori esigenze di rimodulazione, si prevede di intervenire sul rifacimento dei marciapiedi del seguente elenco di vie ritenute allo stato attuale prioritarie:

- Via Stazione di Cesano
- Via Gemona del Friuli
- Via Maradona
- Via Bellagio
- Via Offanengo
- Via Besso
- Via Clauzetto
- Via Nitti

Ove ne ricorrano i presupposti, sarà inserita anche Via dell'Isola Farnese.



## Cronoprogramma finanziario

Spese in conto capitale per la pianificazione e realizzazione degli interventi Giubileo 2025 (L. 234/2021 e L. 213/2023) [€]	Ripartizione risorse [€]				
	2022	2023	2024	2025	2026
1.000.000,00	0,00	200.000,00	333.333,33	200.000,00	266.666,67

## Cronoprogramma procedurale

Trimestre	Obiettivi	Indicatori
I/2023		
II/2023	Indizione Gara	Pubblicazione bando
III/2023	Affidamento	Stipula contratto
IV/2023		
I/2024		
II/2024		
III/2024	Esecuzione	SAL – Esecuzione 30% delle opere previste
IV/2024		
I/2025	Esecuzione	SAL – Esecuzione 60% delle opere previste
II/2025		
III/2025		
IV/2025	Esecuzione	SAL – Esecuzione 90% delle opere previste
I/2026		
II/2026	Collaudo	Regolare esecuzione 100% delle opere previste
III/2026		
IV/2026		





Presidenza  
del Consiglio dei Ministri

Commissario Straordinario per il Giubileo 2025



## GIUBILEO 2025 - PROGRAMMA DETTAGLIATO DEGLI INTERVENTI

L. 30 dicembre 2021, n. 234 e ss.mm.ii, "Bilancio di previsione dello Stato per l'anno finanziario 2022 e bilancio pluriennale per il triennio 2022-2024"

### INTERVENTO N. 79 Ponte dell'Industria

**Amministrazione proponente:** Roma Capitale

**Ambito di intervento:** Riqualificazione e valorizzazione - Riqualificazione delle periferie

**CUP:** J85F21003630004

#### Costo dell'intervento

Importo totale	Risorse Giubileo 2025	Altre fonti di finanziamento
17.875.999,05 €	<b>12.875.999,05 €</b>	5.000.000,00 €

Roma Capitale Piano Triennale Investimenti 2022-2024 PT20220222

#### Soggetto attuatore

ANAS S.p.A.

#### Tipologia di intervento

Essenziale e indifferibile

#### Percentuale alla Società Giubileo 2025

0,20%



## Descrizione

---

Il Ponte, sito tra via del Porto Fluviale e via Antonio Pacinotti (Municipio VIII e XI), si configura quale nodo essenziale dell'asse trasversale di collegamento che, connettendo le aree urbane Portuense e Ostiense, prosegue tagliando in diagonale il territorio urbano per riconnettersi alle principali arterie di penetrazione a Roma e di collegamento al GRA.

Il Ponte a struttura metallica, la cui conformazione originaria, oggetto di successivi interventi nel corso del tempo, risale al periodo 1862-1863, è connotato da una elevata rilevanza storico-architettonica, in quanto preziosa testimonianza di archeologia industriale ed è oggetto di tutela da parte della Soprintendenza Speciale di Roma.

Come è noto, nella notte tra il 2 e 3 ottobre 2021 il Ponte medesimo è stato oggetto di un incendio che ha causato, oltre al collasso di parte della struttura reticolare porta-tubazioni posta sul lato Marconi, anche danni su elementi strutturali e non strutturali concentrati principalmente nella zona sud dell'opera.

L'intervento, grazie alla previsione di uno specifico upgrading strutturale prevede l'allargamento della carreggiata per il transito del servizio di trasporto pubblico locale e la realizzazione di una passerella laterale, lato Nord, per il solo passaggio pedonale, nell'ottica di una più rapida ed efficace connessione del quadrante interessato con i principali snodi viari e di trasporto.

L'adeguamento previsto consentirà il ripristino ed il rafforzamento della funzione del Ponte in relazione al ruolo di collegamento con i principali capisaldi del trasporto metropolitano e ferroviario, indispensabili per le celebrazioni del Giubileo 2025.

Per ridurre al massimo le tempistiche, al fine di evitare il rischio di non disporre di un'infrastruttura di livello idoneo all'incremento del traffico cittadino e turistico connesso all'evento giubilare, Roma Capitale si avvarrà della capacità operativa di A.N.A.S. S.p.A., in qualità di soggetto attuatore, che dispone di strumenti già in essere quali gli Accordi Quadro ex art. 54 del D.Lgs. n.50/2016 e s.m.i., sia per la progettazione che per la realizzazione delle opere.

Roma Capitale ha svolto la progettazione di fattibilità di concerto con la Soprintendenza Speciale di Roma. In fase di progettazione esecutiva sono emerse prescrizioni migliorative dell'intervento, che o hanno implicato un incremento imprevisto e imprevedibile, in fase di progettazione, dei costi dell'opera, con particolare riferimento alle seguenti lavorazioni conseguenti all'attuazione delle prescrizioni di cui sopra e inizialmente non previsti:

- attività di varo del ponte;
- restauro conservativo degli archi storici del ponte;
- realizzazione delle travi portanti mediante struttura reticolare in acciaio corten;
- incremento della sezione stradale del ponte per consentire il transito dei mezzi pubblici.

Per la parziale copertura dei costi effettivi dell'intervento, il Commissario Straordinario, con propria Ordinanza n. 28 del 20/11/2023 ha effettuato una rimodulazione dei finanziamenti previsti su altro



intervento del Programma dettagliato. A copertura integrale dei costi effettivi riscontrati in fase di progettazione dell'intervento, e per consentire lo svolgimento delle lavorazioni necessarie per la conclusione dell'intervento nella tempistica prevista, si è data, infine, copertura con le risorse previste all'articolo 43 del Decreto legge 22 giugno 2023, n. 75, convertito con modificazioni dalla legge 10 agosto 2023, n. 112.





## Cronoprogramma finanziario

Importo totale [€]	Ripartizione risorse [€]				
	2022	2023	2024	2025	2026
17.875.999,05	0,00	3.955.573,77	12.740.425, 28	1.180.000, 00	0,00

Spese in conto capitale per la pianificazione e realizzazione degli interventi Giubileo 2025 (L. 234/2021 e L. 213/2023) [€]	Ripartizione risorse [€]				
	2022	2023	2024	2025	2026
12.875.999,05	0,00	1.955.573,77	10.740.425,28	180.000,0 0	0,00

## Cronoprogramma procedurale

Trimes- tre	Obiettivi	Indicatori
III/2022		
IV/2022		
I/2023		
II/2023	Progetto Esecutivo / Affidamento	Atto amministrativo di approvazione
III/2023		Stipula contratto e Anticipazione del 30%
IV/2023	Esecuzione	SAL relativo all'esecuzione dell'50% delle opere
I/2024	Esecuzione	SAL relativo all'esecuzione dell'70% delle opere
II/2024		
III/2024	Esecuzione	SAL relativo all'esecuzione dell'80% delle opere
IV/2024	Collaudo	Certificato di collaudo
I/2025		
II/2025		
III/2025		
IV/2025		
I/2026		
II/2026		
III/2026		
IV/2026		





Presidenza  
del Consiglio dei Ministri  
Commissario Straordinario per il Giubileo 2025



## GIUBILEO 2025 - PROGRAMMA DETTAGLIATO DEGLI INTERVENTI

L. 30 dicembre 2021, n. 234 e ss.mm.ii, "Bilancio di previsione dello Stato per l'anno finanziario 2022 e bilancio pluriennale per il triennio 2022-2024"

### INTERVENTO N. 80 Riqualificazione della stazione di Torricola

**Amministrazione proponente:** RFI

**Ambito di intervento:** Riqualificazione e valorizzazione - Riqualificazione delle periferie

CUP: J17D22000080001

CUP: J17D22000070001

#### Costo dell'intervento

Importo totale	Risorse Giubileo 2025	Altre fonti di finanziamento
5.100.000,00 €	0,00 €	5.100.000,00 € Contratto di Programma RFI-MIT Parte Investimenti

#### Soggetto attuatore

RFI

#### Tipologia di intervento

Essenziale

#### Percentuale alla Società Giubileo 2025

0,00%



## Descrizione

---

In vista del prossimo Giubileo, è prevista una prima fase di interventi sull'impianto di stazione, anche in funzione dell'attrattività che la stazione riveste per la sua localizzazione all'interno del Parco Archeologico dell'Appia Antica.

Gli interventi giubilari sono volti alla riqualificazione del fabbricato viaggiatori esistente, all'adeguamento dell'accessibilità ed alla sistemazione delle aree esterne di stazione che ricadono nell'ambito di proprietà ferroviaria e prevedono in particolare:

- la trasformazione degli attuali locali dell'edificio in spazi di accoglienza
- il miglioramento dei percorsi di sosta e delle aree di attesa sui marciapiedi
- la riorganizzazione delle aree di parcheggio e sosta del servizio TPL

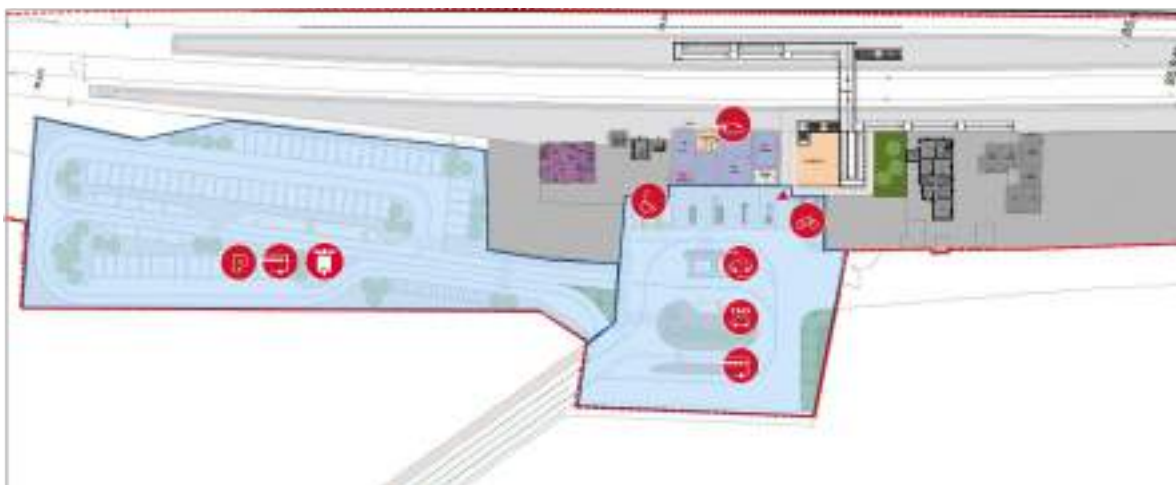

Il completamento dei lavori è previsto entro il primo semestre del 2025.



## Cronoprogramma finanziario

---

Importo totale [€]	Ripartizione risorse [€]				
	2022	2023	2024	2025	2026
5.100.000,00	0,00	500.000,00	3.400.000,00	1.200.000,00	0,00

## Cronoprogramma procedurale

---

Trimestre	Obiettivi	Indicatori
III/2022	PFTE + PD	Progetto Definitivo
IV/2022	Iter autorizzatorio	Atto amministrativo di approvazione
I/2023	Iter autorizzatorio	Atto amministrativo di approvazione
II/2023	Iter autorizzatorio + PE	Ottenimento atto amministrativo di approvazione + Progetto Esecutivo (avvio)
III/2023	PE + Verifica e Validazione	Progetto Esecutivo (chiusura) + Validazione
IV/2023	Affidamento lavori	Stipula contratto
I/2024	Esecuzione	SAL
II/2024	Esecuzione	SAL
III/2024	Esecuzione	SAL
IV/2024	Esecuzione	SAL
I/2025	Esecuzione	SAL
II/2025	Esecuzione + collaudi e consegna	SAL + Certificato di Collaudo





Presidenza  
del Consiglio dei Ministri  
Commissario Straordinario per il Giubileo 2025



## GIUBILEO 2025 - PROGRAMMA DETTAGLIATO DEGLI INTERVENTI

L. 30 dicembre 2021, n. 234 e ss.mm.ii, "Bilancio di previsione dello Stato per l'anno finanziario 2022 e bilancio pluriennale per il triennio 2022-2024"

### INTERVENTO N. 81

## Riqualificazione fabbricato viaggiatori e adeguamento accessibilità della stazione Roma Tuscolana

**Amministrazione proponente:** RFI

**Ambito di intervento:** Riqualificazione e valorizzazione - Riqualificazione delle periferie

CUP: J17D22000080001

CUP: J17D22000070001

### Costo dell'intervento

Importo totale	Risorse Giubileo 2025	Altre fonti di finanziamento
3.500.000,00 €	0,00 €	3.500.000,00 €
		Contratto di Programma RFI-MIT Parte Investimenti

### Soggetto attuatore

RFI

### Tipologia di intervento

Essenziale

### Percentuale alla Società Giubileo 2025

0,00%



## Descrizione

In vista del prossimo Giubileo è prevista una prima fase di interventi sull'impianto della stazione Tuscolana di tipo puntuale piuttosto che estensivo e per lo più di natura manutentiva; gli interventi riguardano:

- Rifunzionalizzazione degli spazi interni al Fabbricato Viaggiatori
- Pulitura delle superfici interne ed esterne del Fabbricato di Via Adria, dei sottopassi e del Fabbricato Accessorio
- Ripristino delle pensiline sui marciapiedi 2-3-4

Il completamento dei lavori è previsto entro il primo semestre del 2025.

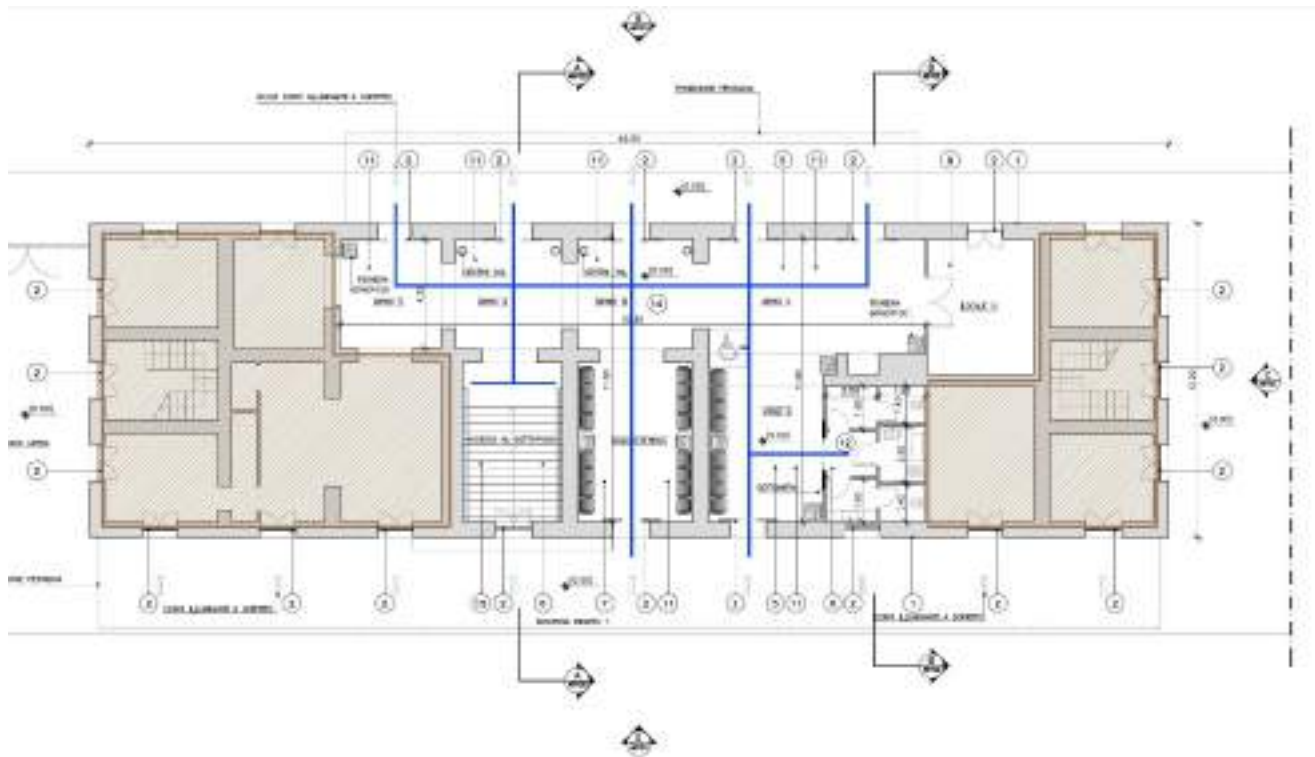
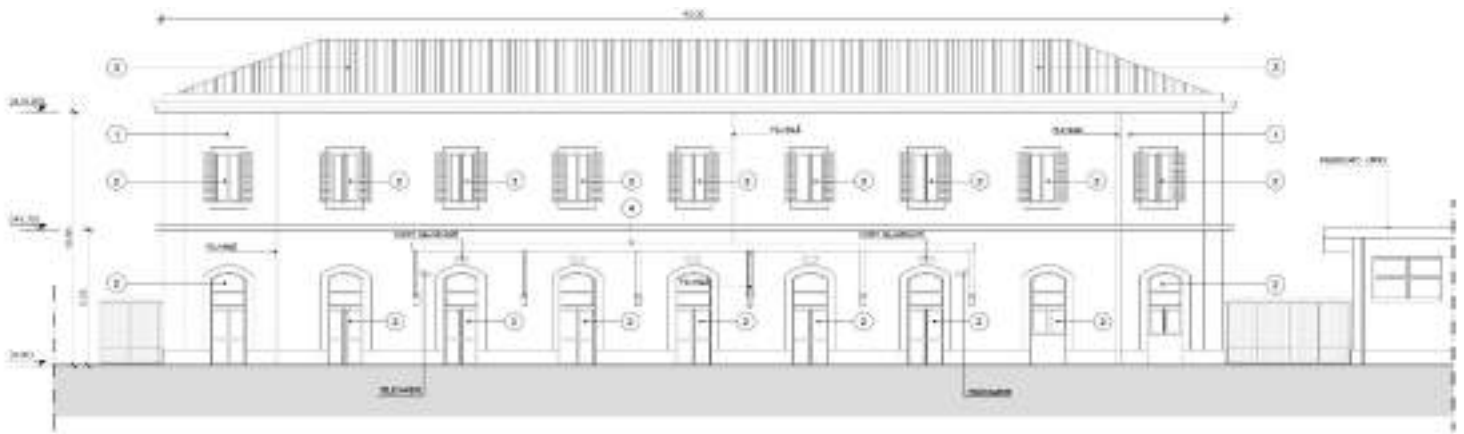

Intervento n. 81 - Riqualificazione fabbricato viaggiatori e adeguamento accessibilità della stazione Roma Tuscolana



## Cronoprogramma finanziario

---

Importo totale [€]	Ripartizione risorse [€]				
	2022	2023	2024	2025	2026
3.500.000,00	300.000,00	800.000,00	2.000.000,00	400.000,00	0,00

## Cronoprogramma procedurale

---

Trimestre	Obiettivi	Indicatori
III/2022	PFTE + PD	Progetto Definitivo
IV/2022	Iter autorizzatorio	Atto amministrativo di approvazione
I/2023	Iter autorizzatorio	Atto amministrativo di approvazione
II/2023	Iter autorizzatorio + PE	Ottenimento atto amministrativo di approvazione + Progetto Esecutivo (avvio)
III/2023	PE + Verifica e Validazione	Progetto Esecutivo (chiusura) + Validazione
IV/2023	Affidamento lavori	Stipula contratto
I/2024	Esecuzione	SAL
II/2024	Esecuzione	SAL
III/2024	Esecuzione	SAL
IV/2024	Esecuzione	SAL
I/2025	Esecuzione	SAL
II/2025	Esecuzione + collaudi e consegna	SAL + Certificato di Collaudo







Presidenza  
del Consiglio dei Ministri  
Commissario Straordinario per il Giubileo 2025



## GIUBILEO 2025 - PROGRAMMA DETTAGLIATO DEGLI INTERVENTI

L. 30 dicembre 2021, n. 234 e ss.mm.ii, "Bilancio di previsione dello Stato per l'anno finanziario 2022 e bilancio pluriennale per il triennio 2022-2024"

### INTERVENTO N. 82

## Adeguamento e riqualificazione fabbricato viaggiatori della stazione Roma Aurelia

**Amministrazione proponente:** RFI

**Ambito di intervento:** Riqualificazione e valorizzazione - Riqualificazione delle periferie

**CUP:** J17D22000080001

### Costo dell'intervento

Importo totale	Risorse Giubileo 2025	Altre fonti di finanziamento
1.000.000,00 €	0,00 €	1.000.000,00 €
		Contratto di Programma RFI-MIT Parte Investimenti

### Soggetto attuatore

RFI

### Tipologia di intervento

Essenziale

### Percentuale alla Società Giubileo 2025

0,00%





## Cronoprogramma finanziario

---

Importo totale [€]	Ripartizione risorse [€]				
	2022	2023	2024	2025	2026
1.000.000,00	0,00	250.000,00	750.000,00	0,00	0,00

## Cronoprogramma procedurale

---

Trimestre	Obiettivi	Indicatori
I/2023	PFTE	Progetto di Fattibilità Tecnico Economica
II/2023	PD + Iter autorizzatorio	Progetto Definitivo + Atto amministrativo di approvazione
III/2023	PE	Progetto Esecutivo (avvio)
IV/2023	PE + Verifica e Validazione	Progetto Esecutivo + Validazione
I/2024	Affidamento lavori	Stipula contratto
II/2024	Esecuzione	SAL
III/2024	Esecuzione	SAL
IV/2024	Esecuzione + collaudi e consegna	SAL + Certificato di Collaudo





Presidenza  
del Consiglio dei Ministri  
Commissario Straordinario per il Giubileo 2025



## GIUBILEO 2025 - PROGRAMMA DETTAGLIATO DEGLI INTERVENTI

L. 30 dicembre 2021, n. 234 e ss.mm.ii, "Bilancio di previsione dello Stato per l'anno finanziario 2022 e bilancio pluriennale per il triennio 2022-2024"

### INTERVENTO N. 83

#### Apertura accessi lato Marconi della stazione Roma Trastevere

**Amministrazione proponente:** RFI

**Ambito di intervento:** Riqualificazione e valorizzazione - Riqualificazione delle periferie

**CUP:** J11G22000080001

#### Costo dell'intervento

Importo totale	Risorse Giubileo 2025	Altre fonti di finanziamento
8.000.000,00 €	0,00 €	8.000.000,00 €
		Contratto di Programma RFI-MIT Parte Investimenti

#### Soggetto attuatore

RFI

#### Tipologia di intervento

#### Percentuale alla Società Giubileo 2025

Essenziale

0,00%



## Descrizione

RFI sta sviluppando un progetto di apertura del secondo fronte della stazione di Trastevere. L'opera è intesa come una prima fase all'interno di un più ambizioso progetto di realizzazione di un secondo fronte di stazione con una piazza ipogea ed un parco lineare.

L'opera di prima fase prevede:

- Riapertura e prolungamento del secondo sottopasso di stazione fino al quarto marciapiede;
- Realizzazione di un ingresso carrabile e pedonale da via del Fornetto;
- Riqualificazione della scala esistente su via Portuense per consentire un ulteriore accesso.



Tale configurazione progettuale è impostata in modo da costituire un upgrading della stazione in previsione del Giubileo, è in corso la progettazione che terminerà nel corso del 2023.

La fine lavori è prevista alla fine del 2025.



## Cronoprogramma finanziario

---

Importo totale [€]	Ripartizione risorse [€]				
	2022	2023	2024	2025	2026
8.000.000,00	0,00	500.000,00	3.500.000,00	4.000.000,00	0,00

## Cronoprogramma procedurale

---

Trimestre	Obiettivi	Indicatori
IV/2022	PFTE + PD	Progetto Definitivo
I/2023	PFTE + PD	Progetto Definitivo
II/2023	PFTE + PD + iter autorizzatorio ed attività propedeutiche	Progetto Definitivo + Atto amministrativo di approvazione
III/2023	Affidamento Progettazione Esecutiva e Lavori	Stipula contratto
IV/2023	PE + Verifica e Validazione	Progetto Esecutivo + Validazione
I/2024	Esecuzione	SAL
II/2024	Esecuzione	SAL
III/2024	Esecuzione	SAL
IV/2024	Esecuzione	SAL
I/2025	Esecuzione	SAL
II/2025	Esecuzione	SAL
III/2025	Esecuzione	SAL
IV/2025	Realizza Esecuzione + collaudi e consegna	SAL + Certificato di Collaudo





Presidenza  
del Consiglio dei Ministri

Commissario Straordinario per il Giubileo 2025



## GIUBILEO 2025 - PROGRAMMA DETTAGLIATO DEGLI INTERVENTI

L. 30 dicembre 2021, n. 234 e ss.mm.ii, "Bilancio di previsione dello Stato per l'anno finanziario 2022 e bilancio pluriennale per il triennio 2022-2024"

### INTERVENTO N. 84

## Riqualificazione dei percorsi della stazione Fiumicino Aeroporto

**Amministrazione proponente:** RFI

---

**Ambito di intervento:** Riqualificazione e valorizzazione – Riqualificazione delle periferie

CUP: J17D22000080001

### Costo dell'intervento

---

Importo totale	Risorse Giubileo 2025	Altre fonti di finanziamento
4.000.000,00 €	0,00 €	4.000.000,00 €
		Contratto di Programma RFI-MIT Parte Investimenti

### Soggetto attuatore

---

RFI

### Tipologia di intervento

---

### Percentuale alla Società Giubileo 2025

---

Essenziale e indifferibile

0,00%



## Descrizione

In vista del prossimo Giubileo, RFI sta sviluppando un'ipotesi di riqualificazione della stazione esistente volta a mitigare alcune macro-criticità di carattere architettonico e distributivo, migliorando le connessioni pedonali ed il wayfinding negli spazi di transito e attesa ed in generale la qualità architettonica e la vivibilità degli ambienti, mediante un primo complesso di interventi attuabili entro il 2024 e sintetizzabili nei seguenti macro-elementi:

- Nuovo involucro interno dell'atrio con superfici informative
- Trattamento superficiale interno dell'intradosso della copertura e nuovo progetto di lighting
- Ricollocazione delle BSS, monitor e inserimento nuove sedute
- Nuova finitura interna di pavimento
- Ottimizzazione del wayfinding tramite nuova segnaletica da e per l'aeroporto

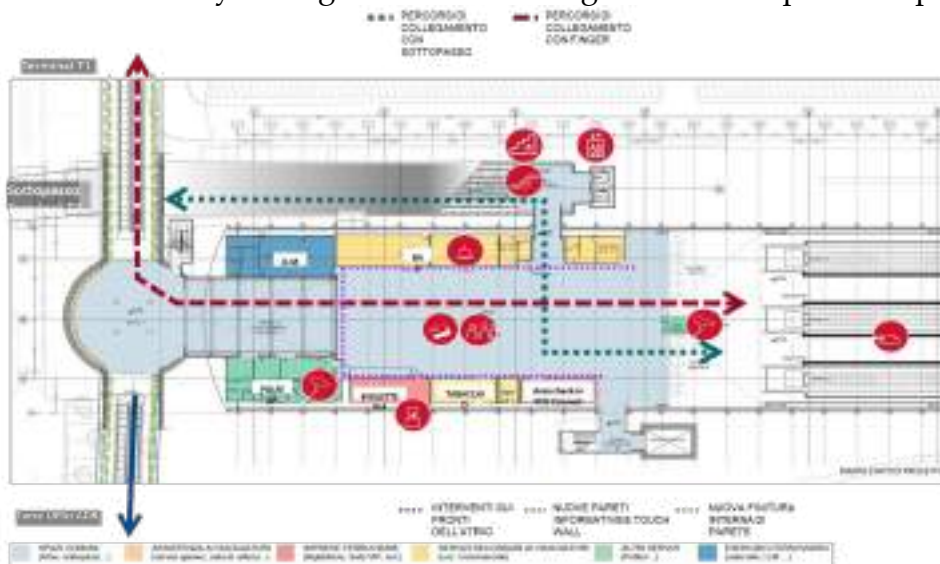

in

*viste atrio di stazione e fingers*

La fine lavori è prevista alla fine del 2024.





## Cronoprogramma finanziario

---

Importo totale [€]	Ripartizione risorse [€]				
	2022	2023	2024	2025	2026
4.000.000,00	0,00	500.000,00	3.500.000,00	0,00	0,00

## Cronoprogramma procedurale

---

Trimestre	Obiettivi	Indicatori
III/2022	PFTE + PD	Progetto Definitivo
IV/2022	Iter autorizzatorio	Atto amministrativo di approvazione
I/2023	Iter autorizzatorio + PE	Atto amministrativo di approvazione + Progetto Esecutivo (avvio)
II/2023	PE + Verifica e Validazione	Progetto Esecutivo + Validazione
III/2023	Affidamento lavori	Stipula contratto
IV/2023	Esecuzione	SAL
I/2024	Esecuzione	SAL
II/2024	Esecuzione	SAL
III/2024	Esecuzione	SAL
IV/2024	Esecuzione + collaudi e consegna	SAL + Certificato di Collaudo





Presidenza  
del Consiglio dei Ministri

Commissario Straordinario per il Giubileo 2025

ASTRAL

## GIUBILEO 2025 – PROGRAMMA DETTAGLIATO DEGLI INTERVENTI

L. 30 dicembre 2021, n. 234 e ss.mm.ii, "Bilancio di previsione dello Stato per l'anno finanziario 2022 e bilancio pluriennale per il triennio 2022-2024"

### INTERVENTO N. 85

#### Parcheggio presso il Policlinico di Tor Vergata

**Amministrazione proponente:** Università degli Studi di Roma Tor Vergata

**Ambito di intervento:** Riqualificazione e valorizzazione - Riqualificazione delle periferie

**CUP:** E85I22000210005

#### Costo dell'intervento

Importo totale	Risorse Giubileo 2025	Altre fonti di finanziamento
5.000.000,00 €	5.000.000,00 €	0,00 €

#### Soggetto attuatore

Astral S.p.A.

#### Tipologia di intervento

#### Percentuale alla Società Giubileo 2025

Essenziale e indifferibile

0,20%



## Descrizione

---

Nell'area adiacente il Policlinico Tor Vergata, in aggiunta al parcheggio multipiano già esistente, verrà realizzato un parcheggio modulare in acciaio necessario per rispondere alle esigenze di chi, direttamente o indirettamente, deve usufruire dei servizi del Policlinico Universitario.

La nuova struttura permetterà di ottenere n. **279** posti auto in più rispetto a quelli attualmente presenti.

Durante l'esecuzione dei lavori, inoltre, saranno comunque garantiti posti auto sufficienti, individuando delle zone adiacenti l'area di intervento.

La tipologia strutturale utilizzata sarà caratterizzata da una struttura in acciaio intelaiata con controventi concentrici; il progetto prevede la ripetizione sequenziale di un modulo 5x5 m in pianta al fine di ottenere una struttura semplice e nel contempo altamente funzionale; in caso di smontaggio e rimontaggio tutti i componenti possono essere riutilizzati per l'installazione in altro sito.



## Cronoprogramma finanziario

Spese in conto capitale per la pianificazione e realizzazione degli interventi Giubileo 2025 (L. 234/2021 e L. 213/2023) [€]	Ripartizione risorse [€]				
	2022	2023	2024	2025	2026
5.000.000,00	0,00	0,00	2.000.000,00	3.000.000,00	0,00

## Cronoprogramma procedurale

Trimestre	Obiettivi	Indicatori
III/2022		
IV/2022		
I/2023		
II/2023		
III/2023		
IV/2023		
I/2024	Progetto di fattibilità tecnica ed economica	Progetto di fattibilità tecnica ed economica
II/2024	Conferenza di Servizi/Indizione gara	Conclusione C.d.S./ Stipula contratto
III/2024	Esecuzione	I Sal anticipazione 20%
IV/2024		II Sal 20%
I/2025		III Sal 30%
II/2025		IV Sal 30%
III/2025	Collaudo	Certificato di collaudo
IV/2025		
I/2026		
II/2026		
III/2026		
IV/2026		





Presidenza  
del Consiglio dei Ministri

Commissario Straordinario per il Giubileo 2025



## GIUBILEO 2025 – PROGRAMMA DETTAGLIATO DEGLI INTERVENTI

L. 30 dicembre 2021, n. 234 e ss.mm.ii, "Bilancio di previsione dello Stato per l'anno finanziario 2022 e bilancio pluriennale per il triennio 2022-2024"

### INTERVENTO N. 86 Impianto sportivo polivalente Tor Vergata

**Amministrazione proponente:** Università degli Studi di Roma Tor Vergata

**Ambito di intervento:** Riqualificazione e valorizzazione - Riqualificazione delle periferie

CUP: E88F19000040005

#### Costo dell'intervento

Importo totale	Risorse Giubileo 2025	Altre fonti di finanziamento
7.700.000,00 €	443.000,00 €	7.257.000,00 €

Fondi Bilancio di Ateneo e Fondi MUR

#### Soggetto attuatore

Università degli Studi di Roma Tor Vergata

#### Tipologia di intervento

#### Percentuale alla Società Giubileo 2025

Essenziale

0,20%



## Descrizione

---

L'Università intende dotarsi di un impianto sportivo polivalente, in grado di rispondere anche alle esigenze didattiche del corso di laurea in Scienze Motorie. L'intervento, come previsto dal PP del comprensorio universitario, è stato inizialmente ubicato nel comparto VA5, in adiacenza all'Orto Botanico. Con delibera del Consiglio di Amministrazione d'Ateneo del 19/12/17, venne approvata la prima fase del progetto denominato "Progetto Olimpia" che comprendeva una serie di elementi progettuali (stadio cricket, spogliatoi; palestra polivalente basket/pallavolo; laboratorio di Scienze motorie con pistino di atletica outdoor, strade, parcheggi, edificio polifunzionale, biblioteca, palestra di roccia, sale fitness campi all'aperto strade e parcheggi). Successivamente l'Ateneo deliberò di dare corso unicamente al complesso edilizio unitario destinato ad accogliere le attività connesse con il corso di Laurea in Scienze Motorie. Nella successiva seduta del 07 maggio 2019 venne deliberato di limitare il successivo approfondimento progettuale unicamente alla Palestra e al Laboratorio di Scienze Motorie e quindi alle attività connesse con il corso di laurea in Scienze motorie comprese le sistemazioni esterne ed una pista di atletica a due corsie. Pertanto il Centro Sportivo risulta composto da tre fabbricati: • una palestra (mc 9.431) progettata per essere destinata alle attività di squadra (pallavolo, pallacanestro, ginnastica, ecc.) e spalti per 95 spettatori; • un edificio dedicato agli spogliatoi ed area sanitaria (mc 1.391) con un'infermeria, con funzione di primo soccorso e locali per le previste attività del personale docente; • un edificio dedicato al laboratorio di scienze motorie (mc 1.391) con uno spazio centrale polifunzionale (corpo libero, aerobica, ginnastica dolce e riscaldamento, nonché attività svolte con l'ausilio di attrezzature per il monitoraggio dell'atleta, ecc.) ed aree fitness anche con attrezzature oltre ad un locale per le apparecchiature di monitoraggio, sale studio/ricerca ed amministrazione. I tre fabbricati sono collegati tra loro tramite un connettivo. Il progetto ha ottenuto l'autorizzazione urbanistico-edilizia in sede di Conferenza dei Servizi - DPR 18 aprile 1994 n. 38 – in data 29 luglio 2019. Ad oggi, in vista delle celebrazioni per il Giubileo, l'ufficio di Supporto al Commissario Straordinario di Governo per il Giubileo della Chiesa cattolica 2025, sta valutando la possibilità di far svolgere l'evento principale delle celebrazioni, vale a dire il Giubileo dei Giovani, sull'area dell'Ateneo in cui ricade l'intervento n. 86 "Impianto sportivo polivalente Tor Vergata", area già oggetto di svolgimento del Giubileo dei Giovani del 2000, In ragione di quanto riportato le celebrazioni del Giubileo, nella predetta area, implicherebbero l'impossibilità per l'Ateneo di realizzare, nei tempi previsti, il Centro Sportivo Polivalente. Si sta pertanto procedendo a valutare una nuova collocazione che comunque comporterà sicuramente una nuova Conferenza dei Servizi per l'accertamento della conformità urbanistica e l'acquisizione di eventuali ulteriori autorizzazioni, approvazioni e pareri. Ciò comporterà che la fase esecutiva potrà iniziare solo una volta che le attività per le celebrazioni dell'Anno Santo 2025 saranno terminate.



## Cronoprogramma finanziario

Importo totale [€]	Ripartizione risorse [€]				
	2022	2023	2024	2025	2026
7.700.000,00	0,00	443.000,00	2.400.000,00	4.132.000,00	725.000,00

Spese in conto capitale per la pianificazione e realizzazione degli interventi Giubileo 2025 (L. 234/2021 e L. 213/2023) [€]	Ripartizione risorse [€]				
	2022	2023	2024	2025	2026
443.000,00	0,00	443.000,00	0,00	0,00	0,00

## Cronoprogramma procedurale

Trimestre	Obiettivi	Indicatori
II/2024	Integrazione PTFE (a seguito di nuova ubicazione – prima della consegna eventuale aree Giubileo Giovani)	Integrazione PTFE
III/2024	Conferenza dei Servizi	Conclusione CdS
IV/2024	Progettazione esecutiva	Progetto esecutivo
I/2025	Progettazione esecutiva- verifica e validazione	Progetto esecutivo – Validazione progetto
II/2025	Approvazione progetto - Indizione gara	Atto amministrativo di approvazione - Pubblicazione bando di gara
III/2025	Affidamento	Stipula contratto
IV/2025	Esecuzione	SAL 25%
I/2026	Esecuzione	SAL 20%
II/2026	Esecuzione	SAL 25%
III/2026	Esecuzione	SAL 30%
IV/2026	Collaudo	Certificato di collaudo





Presidenza  
del Consiglio dei Ministri

Commissario Straordinario per il Giubileo 2025



## GIUBILEO 2025 – PROGRAMMA DETTAGLIATO DEGLI INTERVENTI

L. 30 dicembre 2021, n. 234 e ss.mm.ii, "Bilancio di previsione dello Stato per l'anno finanziario 2022 e bilancio pluriennale per il triennio 2022-2024"

### INTERVENTO N. 87 Piano fermate ATAC

**Amministrazione proponente:** Roma Capitale

**Ambito di intervento:** Accessibilità e Mobilità - Mobilità Pubblica

**CUP:** I80I22000000001

#### Costo dell'intervento

##### A) Investimento

Importo totale	Risorse Giubileo 2025	Altre fonti di finanziamento
93.100.000,00 €	61.000.000,00 €	32.100.000,00 €

##### B) Costi a carico del Project Financing

Importo totale	Risorse Giubileo 2025	Altre fonti di finanziamento
110.800.000,00 €	0,00 €	110.800.000,00 €

##### A+B) Valore totale dell'intervento

Importo totale	Risorse Giubileo 2025	Altre fonti di finanziamento
203.900.000,00 €	61.000.000,00 €	142.900.000,00 €

#### Soggetto attuatore

ATAC

#### Tipologia di intervento

Essenziale e Indifferibile

#### Percentuale alla Società Giubileo 2025

0,20% [sulla quota A) Investimento]





## Descrizione

---

Il parco esistente è costituito da oltre 1.400 pensiline, 8.400 paline tradizionali e 270 paline elettroniche. In prossimità della Città del Vaticano, delle basiliche, dei luoghi degli eventi giubilari e in punti di interesse storico turistico insistono 840 fermate del trasporto pubblico di superficie.

Obiettivi primari: migliorare la customer experience dei clienti del trasporto pubblico fornendo informazioni sugli arrivi in tempo reale e sui servizi di prossimità e aggiornamenti di infomobilità, con la possibilità che in forza del punteggio di gara siano offerte ulteriori utilities (ad es. connettività internet ma anche per accesso a contenuti esclusivi, ricarica elettrica degli smartphone, ecc.).

Impianti da acquisire:

- 435 pensiline smart con tempi di arrivo dei bus (di cui almeno 20 con schermo digitale e touchscreen interattivo); costo unitario medio stimato € 85.000 + iva (comprensivo di installazione e allaccio);
- 405 paline elettroniche con tempi di attesa in tempo reale; costo unitario medio stimato € 30.000 + iva (comprensivo di installazione e allaccio).

### Modalità di realizzazione del Progetto:

Nel settore del trasporto pubblico le pensiline e gli impianti di fermata costituiscono di norma un asset pubblicitario, dal cui sfruttamento i gestori dei servizi di TPL traggono le risorse per coprire i costi di manutenzione, oltre a canoni inseriti tra i ricavi, con conseguente riduzione dei corrispettivi da contratto di servizio posti a carico degli enti locali affidanti.

Al fine di salvaguardare tale modello operativo, per l'attuazione dell'intervento ATAC intende avvalersi dello strumento della finanza di progetto ai sensi dell'art. 183 del Codice dei Contratti Pubblici. Tale strategia consente di beneficiare degli impianti finanziati con fondi giubilari in una logica di lungo periodo, determinando un meccanismo virtuoso per ATAC e l'Amministrazione capitolina in ordine alla gestione delle nuove (e vecchie) installazioni, in ragione dell'inserimento all'interno del contratto di PF della progettazione degli impianti sotto il profilo architettonico e funzionale, della loro complessiva collocazione/manutenzione e dello sfruttamento degli stessi ai fini pubblicitari.

Stante la complessità dell'intervento e la stretta connessione della fornitura con il modello operativo sopra rappresentato, non sono da ritenere percorribili modalità di acquisizione alternative al project financing.

Conseguentemente, si ritiene opportuno che il ruolo di stazione appaltante dell'intervento sia affidato ad ATAC.

#### • **Dettagli funzionali:**

- ✓ illuminazione notturna;
- ✓ display per visualizzazione tempi di arrivo dei bus e informazioni di mobilità;

Intervento n. 87 – Piano fermate ATAC



- ✓ schermi per la riproduzione di contenuti pubblicitari e notiziari;
- ✓ sistema per le analisi delle condizioni di trasporto e per eventuali ambiti di sicurezza.
- **Utilities discrezionali oggetto di punteggio di gara**
  - ✓ ricarica di telefoni cellulari o dispositivi elettronici;
  - ✓ servizio hot spot wi-fi;
- **Design:** il design esclusivo dei nuovi impianti dovrà essere approvato dalla sovrintendenza capitolina ai beni culturali, al fine di garantire il massimo decoro e l'omogeneizzazione del decoro urbano.
- **Riorganizzazione:** le pensiline attualmente presenti saranno spostate in nuove posizioni, in modo da garantire la massima copertura possibile del territorio urbano, nel rispetto dell'omogeneità per quadranti urbani. Il gestore avrà facoltà di provvedere all'upgrade o alla sostituzione dei vecchi impianti, sostenendone i relativi costi, nonché di effettuare la manutenzione ordinaria e straordinaria (pezzi di ricambio compresi).
- **Comunicazione Giubileo:** 1 spazio su 5 sugli schermi digitali delle pensiline (riservata ad Atac per comunicazione istituzionale) sarà riservato alla comunicazione relativa al Giubileo ed il Gestore si farà carico della realizzazione e messa on air delle creatività qualora necessario.

Entro la fine del 2024 verranno realizzate paline e pensiline che serviranno circa 400 fermate, pari a circa il 50% delle postazioni totali previste dal programma giubilare, tutte installate nelle aree più centrali, in prossimità delle Basiliche interessate dagli eventi giubilari.

Nella procedura di aggiudicazione del project financing verranno valorizzate le proposte che indicheranno un incremento del numero di posizioni installate entro il 2024.

L'installazione dei nuovi impianti nelle posizioni di interesse implica:

- la rimozione di circa 300 pensiline e 500 paline analogiche esistenti per far posto alle nuove nelle posizioni di maggior interesse turistico e giubilare, con conseguenti costi di magazzino e di gestione del coordinamento dei tempi di installazione e disinstallazione; costo stimato 9,7 milioni € i.i.
- l'approvazione delle posizioni da parte della Conferenza dei Servizi, che, comportando la partecipazione della Soprintendenza, della Sovrintendenza Capitolina, dei Municipi e di Acea-Areti, non può essere indetta prima della pubblicazione della Gara per ragioni di tempo ma si stima possa essere convocata nei sei mesi che intercorrono tra l'aggiudicazione della gara e la realizzazione degli impianti, con conseguente alea sulle posizioni nel Centro Storico e in particolare su quelle in cui verrà richiesta anche l'esposizione pubblicitaria. Nella procedura di aggiudicazione saranno valorizzate le proposte che indicheranno un incremento dell'alea di rischio a carico dell'affidatario per le posizioni prive di pubblicità rispetto al minimo fissato. Stima alea di rischio (minor fatturato): circa 6,1 milioni € i.i. per anno.

Il ricorso al project financing è funzionale ad assicurare:



- la garanzia dell'installazione di almeno la metà dei nuovi impianti entro il 2024, legata alla gestione contestuale da parte di un unico soggetto dei processi di disinstallazione e installazione;
- l'assunzione del rischio a carico dell'affidatario in ordine all'effettiva realizzazione di impianti utilizzabili a fini pubblicitari, entro i limiti che verranno determinati attraverso la gara;
- l'assunzione da parte dell'affidatario dell'alea sui costi di allaccio dei nuovi impianti, dipendente sia dalla morfologia del territorio sia dalle indicazioni della Soprintendenza;
- l'offerta di una pensilina esclusiva dedicata a Roma, di cui Roma Capitale avrà licenza d'uso in esclusiva; costo studio e progettazione manufatti stimato: 854.000 € i.i.
- l'offerta di touchscreen incluso di software, con informazione in tempo reale sui servizi di trasporto pubblico, sulla rete e sul territorio circostante la fermata come le migliori app presenti sul mercato, su un numero di nuove pensiline superiore al minimo di 20 sarà oggetto di valorizzazione nella procedura di aggiudicazione; qualora tutte le nuove pensiline fossero dotate di touchscreen in grado di fornire i suddetti servizi informativi, Roma sarebbe la prima città al mondo per offerta al cliente di informazione interattiva alle fermate del trasporto pubblico;
- la garanzia di accessibilità e di offerta del massimo numero di servizi al cliente;
- la garanzia di una gestione ottimale della tecnologia con le informazioni sul trasporto pubblico in tempo reale, che non può essere assicurata da un soggetto diverso dal fornitore né assunta da Atac;
- lo stoccaggio degli impianti rimossi per far spazio ai nuovi, con costi totalmente a carico dell'affidatario;
- l'installazione, in tre anni a partire dal 2025, delle pensiline rimosse in nuove posizioni, in base alle richieste di Roma Capitale e dei Municipi;
- l'omogeneizzazione di tutto l'arredo urbano del trasporto pubblico nel colore approvato per i nuovi impianti, con un progetto di revamping dei vecchi impianti che si stima avrà la durata di tre anni a partire dal 2025, con un effetto molto rilevante sul decoro urbano, garantito da un approccio globale che non può essere assunto da un mero fornitore di strutture; costo stimato: 3,7 milioni € i.i.
- la manutenzione immediata (compresa pulizia, riparazione/sostituzione di parti danneggiate e verifica di stabilità) dei nuovi impianti installati e degli impianti esistenti, di cui è proprietaria Roma Capitale; costo stimato: 3 milioni € i.i. all'anno
- la sostituzione per obsolescenza degli apparati tecnologici dei nuovi impianti, sia lato pubblicitario sia lato servizi, dopo quattro anni dalla messa in funzione; costo stimato: 10 milioni € oltre iva
- l'adeguamento e l'implementazione dei Software, nonché la possibilità di manutenzione anche della parte tecnologico informatica, con concessione in licenza d'uso ad tac per tutta la durata della concessione; costo stimato: 360.000 € i.i.
- lo studio e la realizzazione delle creatività a favore di Atac e del Giubileo (comprensivo di messa in onda); costo stimato: 125.000 € i.i.
- la progettazione, la realizzazione e la manutenzione, con totale rimozione delle strutture attuali e rifacimento completo con design esclusivo, del numero di capolinea di fermata indicato nella



procedura di aggiudicazione; costo complessivo stimato: 1,8 milioni € i.i.

- l'assunzione da parte dell'affidatario dei costi di tutte le utenze elettriche relative all'intero parco esistente (comprensivo delle nuove strutture); costo stimato: 2,2 milioni € i.i. per anno
- 854.0 l'assunzione da parte dell'affidatario dei costi delle imposte pubblicitarie; costo stimato a regime: € i.i. per anno

A mero titolo indicativo, la stima dei Costi totali che l'affidatario del PF dovrebbe sostenere ammonta a:

- investimenti iniziali 93,1 milioni di cui 61 compensati dalle risorse Giubileo e 32,1 a totale carico dell'affidatario
- costi operativi a carico dell'affidatario 60,8 milioni (senza considerare inoltre i costi della gestione commerciale e delle imposte per 53,5 milioni)
- canone di concessione per 2 + 9 anni di concessione per un importo a tendere di 50 milioni € i.i.
- ulteriori costi per servizi aggiuntivi migliorativi del servizio 8,5 milioni € i.i. all'anno

Nel complesso, l'intervento ha quindi un valore complessivo di € 203.900.000, di cui € 61.000.000 di Risorse Giubileo 2025 a fronte di € 142.900.000 di costi a carico del Project Financing.

Ulteriori servizi aggiuntivi per 8,5 milioni si stima raggiungibili a gara non sono sommati nel valore complessivo, così come i costi di gestione commerciale e gli oneri di imposta pari a 53,5 milioni

<b>Investimenti infrastrutturali iniziali Giubileo</b>	<b>61.000.000</b>
<b>Investimenti infrastrutturali iniziali Affidatario</b>	<b>32.100.000</b>
<b>Costi operativi Affidatario</b>	<b>60.800.000</b>
<b>Canone di concessione a carico Affidatario</b>	<b>50.000.000</b>
<b>Totale costi e investimenti Affidatario</b>	<b>142.900.000</b>
<b>Totale generale</b>	<b>203.900.000</b>

Stante la complessità dell'intervento e la stretta connessione della fornitura con il modello operativo sopra rappresentato, non sono da ritenere percorribili modalità di acquisizione alternative al project financing.

Conseguentemente, si ritiene opportuno che il ruolo di stazione appaltante dell'intervento sia affidato ad ATAC.



## Cronoprogramma finanziario

Importo totale [€] (*)	Ripartizione risorse [€]				
	2022	2023	2024	2025	2026
93.100.000,00	0,00	0,00	44.000.000,00	28.070.000,00	21.030.000,00

(\*) escl. Canone di concessione a carico affidatario 2+9 anni

Spese in conto capitale per la pianificazione e realizzazione degli interventi Giubileo 2025 (L. 234/2021 e L. 213/2023) [€]	Ripartizione risorse [€]				
	2022	2023	2024	2025	2026
61.000.000,00	0,00	0,00	41.000.000,00	10.000.000,00	10.000.000,00

## Cronoprogramma procedurale

Trimestre	Obiettivi	Indicatori
III/2023	Dichiarazione di pubblico interesse Progettazione definitiva	Dichiarazione pubblico interesse Pubblicazione bando di gara
IV/2023	Affidamento Conferenza di servizi	Stipula contratto
I/2024	Conferenza di servizi Esecuzione	Conclusione CDS SAL 15%
II/2024	Esecuzione	SAL 15%
III/2024	Esecuzione	SAL 15%
IV/2024	Esecuzione	SAL 15%
I/2025	Esecuzione	SAL 5%
II/2025	Esecuzione	SAL 5%
III/2025	Esecuzione	SAL 5%
IV/2025	Esecuzione	SAL 5%
I/2026	Esecuzione	SAL 5%
II/2026	Esecuzione	SAL 5%
III/2026	Esecuzione	SAL 5%
IV/2026	Esecuzione	SAL 5%





Presidenza  
del Consiglio dei Ministri  
Commissario Straordinario per il Giubileo 2025

ROMA



## GIUBILEO 2025 - PROGRAMMA DETTAGLIATO DEGLI INTERVENTI

L. 30 dicembre 2021, n. 234 e ss.mm.ii, "Bilancio di previsione dello Stato per l'anno finanziario 2022 e bilancio pluriennale per il triennio 2022-2024"

### INTERVENTO N. 88

#### Fornitura di nuovi treni metropolitana linee A e B/B1

**Amministrazione proponente:** Roma Capitale

**Ambito di intervento:** Accessibilità e mobilità - Mobilità Pubblica

**CUP:** J80C18000060005

#### Costo dell'intervento

Importo totale	Risorse Giubileo 2025	Altre fonti di finanziamento
353.866.174,12 €	60.000.000 €	293.866.174,12 €

Fondi MIT

#### Soggetto attuatore

Roma Capitale – Dipartimento Mobilità Sostenibile e Trasporti

#### Tipologia di intervento

Essenziale e indifferibile

#### Percentuale alla Società Giubileo 2025

0,20%



## Descrizione

---

In data 28 maggio 2021 Roma Capitale ha pubblicato un Accordo Quadro per l'acquisto di 30 nuovi treni, per un totale di 23 convogli sulla linea B – B1 e di 7 convogli sulla linea A. La gara è stata aggiudicata nel mese di ottobre 2022 e, in data 29 dicembre 2022, è stato firmato il relativo contratto di Accordo Quadro, seguito, in data 7 febbraio 2023, dalla sottoscrizione del primo contratto applicativo relativo alla fornitura dei primi 14 treni a cui è stato dato avvio con verbale sottoscritto in data 21/02/2023.

La già menzionata fornitura si pone l'obiettivo sia di potenziare il servizio sulle linee metropolitane A-B- B1, attraverso una maggiore disponibilità di materiale rotabile, sia di rinnovare la flotta esistente attraverso la sostituzione di materiale rotabile obsoleto costituito dai treni MB100/300 circolanti sulla linea B/B1.

Inoltre, detto Accordo Quadro è funzionale, in una prima fase, a sostenere l'attuale livello di servizio sulle linee A e B-B1 nel corso degli anni in cui saranno svolte importanti attività di manutenzione ciclica su gran parte del parco attualmente circolante (revisioni generali) che comporteranno il fermo progressivo dei treni MA300 e MB400 per alcuni mesi.

I nuovi finanziamenti giubilari permetteranno di integrare i finanziamenti ministeriali disponibile e l'acquisto ulteriori 6 nuovi treni cofinanziando l'acquisto complessivo di 36 treni, tramite estensione dell'Accordo Quadro già sottoscritto; il primo treno sarà consegnato dal fornitore nel primo trimestre 2025 e, da ottobre 2025, la fornitura si stabilizzerà ad una frequenza di 2 treni mese. L'intera fornitura di 36 treni si completerà nel secondo trimestre 2027.



## Cronoprogramma finanziario

Importo totale [€]	Ripartizione risorse [€]				
	2022	2023	2024	2025	2026
<b>353.866.174,12</b>	16.114,16	16.917,40	194.776.565,82	124.183.567,50	34.873.009,24

Spese in conto capitale per la pianificazione e realizzazione degli interventi Giubileo 2025 (L. 234/2021 e L. 213/2023) [€]	Ripartizione risorse [€]				
	2022	2023	2024	2025	2026
<b>60.000.000,00</b>	0,00	0,00	20.000.000,00	20.000.000,00	20.000.000,00

## Cronoprogramma procedurale

Trimestre	Obiettivi	Indicatori
III/2022	Indizione gara	Atto amministrativo di approvazione; Pubblicazione bando di gara
IV/2022	Affidamento Accordo Quadro	Gara, stipula contratto
I/2023	Affidamento	Stipula contratto applicativo
II/2023	Progettazione definitiva	Progetto definitivo
III/2023	Progettazione definitiva	Progetto definitivo
IV/2023	Progettazione definitiva	Progetto definitivo
I/2024	Progettazione definitiva, esecuzione	Progetto definitivo, SAL
II/2024	Approvazione progetto	Atto amministrativo di approvazione, SAL
III/2024	Esecuzione	SAL
IV/2024	Esecuzione	SAL
I/2025	Esecuzione	SAL
II/2025	Esecuzione	SAL
III/2025	Esecuzione	SAL
IV/2025	Esecuzione	SAL
I/2026	Esecuzione	SAL
II/2026	Esecuzione	SAL
III/2026	Esecuzione	SAL
IV/2026	Esecuzione	SAL







Presidenza  
del Consiglio dei Ministri

Commissario Straordinario per il Giubileo 2025



## GIUBILEO 2025 - PROGRAMMA DETTAGLIATO DEGLI INTERVENTI

L. 30 dicembre 2021, n. 234 e ss.mm.ii, "Bilancio di previsione dello Stato per l'anno finanziario 2022 e bilancio pluriennale per il triennio 2022-2024"

### INTERVENTO N. 89

### Completamento rinnovo armamento metropolitana linea A

**Amministrazione proponente:** Roma Capitale

---

**Ambito di intervento:** Accessibilità e mobilità - Mobilità Pubblica

**CUP:** I87G22000280001

#### Costo dell'intervento

---

Importo totale	Risorse Giubileo 2025	Altre fonti di finanziamento
39.492.591,61 €	31.720.000,00 €	7.772.591,61 €
		Fondi Bilancio Roma Capitale

#### Soggetto attuatore

---

ATAC

#### Tipologia di intervento

---

Essenziale e indifferibile

#### Percentuale alla Società Giubileo 2025

---

0,60%



## Descrizione

---

L'intervento consiste nel rinnovo dell'armamento ferroviario della tratta Ottaviano-Battistini della metropolitana linea A a completamento dell'intervento in fase di esecuzione nella tratta storica di Anagnina-Ottaviano.

Il tracciato oggetto della presente proposta è quello del prolungamento della linea A inaugurato nel 2000 in occasione dell'anno giubilare.

Fra i materiali da rinnovare, oltre alle rotaie e traverse, rientrano anche le comunicazioni fra i binari con i relativi apparati tecnologici di movimentazione.

L'attività prevede il rinnovo del binario esistente (pari e dispari) per circa 10 km e delle relative comunicazioni (deviatoi, scambi e casse di manovra).

L'intervento prevede di sostituire tutte le rotaie sempre con profilo 50E5, perfettamente adatte alla velocità di esercizio della linea (80 km/h), le traverse monoblocco in cap del tipo RFI 230W14 con attacchi elastici tipo Vossloh, posate su pietrisco siliceo che andrà rinnovato per una profondità di almeno 30 cm al di sotto del piano di posa delle traverse. Alcune tratte prevedono l'utilizzo di armamento di tipo massivo senza ballast che garantisce minori interventi manutentivi vista la lontananza della tratta dal deposito di ricovero dei treni manutentivi.

L'intervento prevede la sostituzione degli scambi presenti nella tratta interessata, uniformandoli con quelli già rinnovati recentemente nella tratta storica, con l'adozione quindi di scambi con cuore a manganese a cerniera elastica di tipologia 50/170/0/12 e casse di manovra L90/ tecnologie più performanti e affidabili ai fini della sicurezza metro-ferroviaria.



## Cronoprogramma finanziario

Importo totale [€]	Ripartizione risorse [€]				
	2022	2023	2024	2025	2026
39.492.591,61	0,00	300.000,00	35.273.391,61	3.919.200,00	0,00

Spese in conto capitale per la pianificazione e realizzazione degli interventi Giubileo 2025 (L. 234/2021 e L. 213/2023) [€]	Ripartizione risorse [€]				
	2022	2023	2024	2025	2026
31.720.000,00	0,00	300.000,00	31.420.000,00	0,00	0,00

## Cronoprogramma procedurale

Trimestre	Obiettivi	Indicatori
III/2022	Progettazione preliminare	Progetto preliminare
IV/2022	Progettazione preliminare; Avvio progettazione definitiva	Progetto preliminare; Avvio Progetto definitivo;
I/2023	Progettazione definitiva;	Progetto definitivo;
II/2023	Progettazione definitiva; Approvazione progetto; Avvio Indizione Gara	Progetto definitivo approvato; Avvio Indizione Gara
III/2023	Indizione gara	Pubblicazione bando di gara
IV/2023	Indizione gara; Affidamento	Pubblicazione bando di gara; Stipula contratto
I/2024	Esecuzione	SAL 20%
II/2024	Esecuzione	SAL 25%
III/2024	Esecuzione	SAL 25%
IV/2024	Esecuzione	SAL 20%
I/2025	Esecuzione	SAL 5%
II/2025	Esecuzione; Collaudo	SAL 5%; Certificato di Collaudo
III/2025		
IV/2025		
I/2026		
II/2026		
III/2026		
IV/2026		





Presidenza  
del Consiglio dei Ministri  
Commissario Straordinario per il Giubileo 2025



## GIUBILEO 2025 – PROGRAMMA DETTAGLIATO DEGLI INTERVENTI

L. 30 dicembre 2021, n. 234 e ss.mm.ii, "Bilancio di previsione dello Stato per l'anno finanziario 2022 e bilancio pluriennale per il triennio 2022-2024"

### INTERVENTO N.90 Fornitura di bus ibridi 18 metri

**Amministrazione proponente:** Roma Capitale

**Ambito di intervento:** Accessibilità e mobilità - Mobilità Pubblica

**CUP:** I80I22000050001

#### Costo dell'intervento

##### A) Investimento

Importo totale	Risorse Giubileo 2025	Altre fonti di finanziamento
46.477.200,00 €	41.857.200,00 €	4.620.000,00 € (*)

(\*) autofinanziamento ATAC

##### B) Parte Corrente (Full Service)

Importo totale	Risorse Giubileo 2025	Altre fonti di finanziamento
23.770.000,00 €	0,00 €	23.770.000,00 € (*)

(\*) autofinanziamento ATAC

##### A+B) Valore totale dell'intervento

Importo totale	Risorse Giubileo 2025	Altre fonti di finanziamento
70.247.200,00 €	41.857.200,00 €	28.390.000,00 € (*)

#### Soggetto attuatore

ATAC

#### Tipologia di intervento

#### Percentuale alla Società Giubileo 2025

Essenziale e indifferibile

0,60%



## Descrizione

---

Il nuovo contratto di servizio del trasporto pubblico locale dovrà prevedere il miglioramento qualitativo dell'offerta di trasporto, funzionale anche al soddisfacimento dei presumibili flussi incrementali di clientela che interverranno nel corso dell'evento giubilare. In tale ottica ATAC ha sottoposto a Roma Capitale un fabbisogno di nuovi bus di 1.057 unità da inserire nella flotta nel periodo 2023-2026, a fronte dell'accantonamento nel medesimo periodo di ca 960 mezzi vetusti, altamente inquinanti e poco efficienti.

Dei 1.057 bus, entro l'anno giubilare si prevede di inserire nel parco 755 nuovi mezzi, di cui 269 ibridi 12 e 18 metri, 344 metano 12 metri (di cui 22 bus acquisto in corso, bus rimanenti da acquistare n. 322), 33 Euro6 8 metri, 396 full electric 12 metri e 15 full electric 18 metri. L'investimento complessivo è di ca 398 €mln (oltre IVA) ed è in parte già coperto da specifiche fonti di finanziamento.

Con il ricorso ai fondi giubilari si intende completare l'attuazione del piano per 110 ibridi 18 metri per una spesa complessiva pari a 46,2 €mln (oltre IVA), ipotizzando un costo unitario di € 420.000 (oltre IVA).

I nuovi bus verrebbero immessi in servizio a partire dal mese di giugno 2024 con completamento della fornitura entro l'avvio dell'anno giubilare.

La strategia industriale seguita da ATAC, in qualità di Soggetto attuatore, sottostante l'acquisto dei nuovi bus, prevede una gara unica che integri la fornitura dei bus con il full service manutentivo, in virtù dei benefici che si otterrebbero in termini di efficienza del mezzo stabilita in una percentuale del 98%. Tale percentuale di disponibilità del mezzo all'esercizio vincola l'appaltatore a elevare sin da subito il livello di qualità del proprio processo di costruzione del mezzo, le cui prestazioni di efficienza dovranno essere garantite e mantenute nell'intero arco di durata del full service manutentivo, a carico di ATAC, con decorrenza dalla data di immatricolazione del primo veicolo e per un periodo di 10 anni dalla data di immatricolazione dell'ultimo veicolo del singolo contratto applicativo. Il servizio di full service è comprensivo di tutte le attività di manutenzione preventiva (programmata, ispettiva e on condition), di manutenzione correttiva e delle attività volte al mantenimento nel tempo dello stato originario dell'allestimento completo del veicolo.

Il risultato atteso sarà una maggiore regolarità del servizio di TPL offerto all'utenza, che potrà fruire dei benefici derivanti dal presente intervento giubilare in un arco temporale che va ben oltre la fornitura dei bus, ma si estende nei 10 anni di durata del full service manutentivo.

Con riferimento agli importi, il costo totale della fornitura dei 110 bus ibridi 18 metri, ammonta a 46,2 €mln, di cui 41,58 €mln finanziati con risorse giubilari di cui al 1° DPCM, mentre la quota spettante alla Società Giubileo 2025 ammonterebbe a 277,20 €migliaia, anch'essi finanziati con risorse giubilari di cui al 1° DPCM. Il costo del full service manutentivo, il cui finanziamento è a carico di ATAC ammonta a 23,77 €mln (oltre IVA).

Il 10% della spesa complessiva è da considerarsi quale contributo in autofinanziamento di ATAC per un importo di 4,62 €mln come stabilito dalla proposta di PEF del contratto di servizio in via di sottoscrizione tra Roma Capitale e ATAC.

L'importo del full service manutentivo è sostenuto da ATAC in quanto da considerarsi spesa in conto esercizio e non in conto capitale e remunerata secondo le modalità di calcolo del costo standard chilometrico stabilito dal Contratto di Servizio tra Roma Capitale e ATAC SpA.



## Cronoprogramma finanziario

Importo totale [€]	Ripartizione risorse [€]				
	2022	2023	2024	2025	2026
46.477.200,00	0,00	0,00	46.477.200,00	0,00	0,00

Spese in conto capitale per la pianificazione e realizzazione degli interventi Giubileo 2025 (L. 234/2021 e L. 213/2023) [€]	Ripartizione risorse [€]				
	2022	2023	2024	2025	2026
41.857.200,00	0,00	0,00	41.857.200,00	0,00	0,00

## Cronoprogramma procedurale

Trimestre	Obiettivi	Indicatori
III/2022		
IV/2022	Progetto esecutivo	Progetto esecutivo
I/2023	Indizione gara	Pubblicazione bando di gara
II/2023		
III/2023		
IV/2023	Affidamento	Stipula contratto
I/2024	Produzione Veicoli	Costruzione veicoli da parte del fornitore
II/2024	Produzione Veicoli	Costruzione veicoli da parte del fornitore
III/2024	Esecuzione (consegna forniture ad ATAC)	SAL 37,5%
IV/2024	Esecuzione (consegna forniture ad ATAC)	SAL 37,5%
I/2025	Esecuzione (consegna forniture ad ATAC)	SAL 25%
II/2025	Collaudo	Certificato di collaudo
III/2025		
IV/2025		
I/2026		
II/2026		
III/2026		
IV/2026		





## GIUBILEO 2025 – PROGRAMMA DETTAGLIATO DEGLI INTERVENTI

L. 30 dicembre 2021, n. 234 e ss.mm.ii, "Bilancio di previsione dello Stato per l'anno finanziario 2022 e bilancio pluriennale per il triennio 2022-2024"

### INTERVENTO N.91 Fornitura di bus a metano 12 metri

**Amministrazione proponente:** Roma Capitale

---

**Ambito di intervento:** Accessibilità e mobilità - Mobilità Pubblica

**CUP:** I80I22000040001

#### Costo dell'intervento

---

##### A) Investimento

Importo totale	Risorse Giubileo 2025	Altre fonti di finanziamento
100.618.329,00 €	68.765.273,00 €	31.853.056,00 € (*)

(\*) autofinanziamento ATAC + PSNMS

##### B) Parte corrente (Full service)

Importo totale	Risorse Giubileo 2025	Altre fonti di finanziamento
81.150.000,00 €	0,00 €	81.150.000,00 € (*)

(\*) autofinanziamento ATAC

##### A+B) Valore totale dell'intervento

Importo totale	Risorse Giubileo 2025	Altre fonti di finanziamento
181.768.329,00 €	68.765.273,00 €	113.003.056,00 €

#### Soggetto attuatore

---

ATAC

#### Tipologia di intervento

---

#### Percentuale alla Società Giubileo 2025

---

Essenziale e indifferibile

0,60%



## Descrizione

---

Il nuovo contratto di servizio del trasporto pubblico locale dovrà prevedere il miglioramento quali-quantitativo dell'offerta di trasporto, funzionale anche al soddisfacimento dei presumibili flussi incrementali di clientela che interverranno nel corso dell'evento giubilare. In tale ottica ATAC ha sottoposto a Roma Capitale un fabbisogno di 1.057 nuovi bus da inserire nella flotta nel periodo 2023- 2026, a fronte dell'accantonamento nell'arco temporale di ca 960 mezzi vetusti, altamente inquinanti e poco efficienti.

Dei 1.057 bus, entro l'anno giubilare si prevede di inserire nel parco 755 nuovi mezzi, di cui 269 ibridi 12 e 18 metri, 344 metano 12 metri (di cui 22 bus già ordinati e n. 322 da acquistare), 33 Euro6 8 metri, 396 full electric 12 metri e 15 full electric 18 metri. L'investimento complessivo è di ca 398 €mln (oltre IVA) ed è in parte già coperto da specifiche fonti di finanziamento.

Il descritto programma di rinnovamento della flotta è uno dei presupposti su cui è stata costruita la Proposta di Piano Economico Finanziario (PEF) che ATAC ha inviato a Roma Capitale ai fini della stipula del nuovo Contratto di Servizio, stante la scadenza dell'attuale affidamento al prossimo 31.12.2023.

Nel suddetto Piano è indicato che ATAC assumerà il ruolo di soggetto attuatore degli investimenti in nuovi bus, utilizzando i finanziamenti disponibili per una quota del 90% del loro valore, con il restante 10% in autofinanziamento (ad eccezione dei 411 bus elettrici integralmente finanziati dai Fondi PNRR). Nell'ambito del complessivo Programma di rinnovo, il presente intervento è volto ad acquisire con fondi giubilari n. 244 bus metano 12 metri per una spesa complessiva pari a 75,9 €mln (oltre IVA).

Il costo unitario del bus ammonta a € 311.065 € (oltre IVA).

I nuovi bus verrebbero immessi in servizio a partire dal mese di novembre 2024 con completamento della fornitura entro il primo trimestre dell'anno giubilare.

Il fabbisogno di bus a metano 12 metri è completato con ulteriori 78 unità, da acquistare con altre fonti di finanziamento in fase di reperimento. Per ragioni di uniformità della flotta e ottimizzazione dei processi di ingegneria e produttivi, tale fornitura aggiuntiva dovrà essere acquisita ricorrendo allo stesso modello, tramite previsione di apposita opzione nella procedura, il cui valore è pari a 24,27 €mln (oltre IVA).

Nella suddetta proposta di PEF, ATAC ha adottato una strategia industriale che, con riferimento alla manutenzione dei nuovi bus, si basa sul ricorso allo strumento del full service esterno. Conseguentemente, quale Soggetto attuatore del Programma di rinnovo della flotta, la Società ha elaborato una strategia di acquisizione volta a garantire l'efficienza dell'acquisto per l'intero ciclo di vita dei bus tramite una gara unica che integri la fornitura con il full service manutentivo. Tale approccio è l'unico che può orientare l'esito verso operatori economici in grado di garantire effettivamente bus che rispettino, non solo sulla carta, livelli di disponibilità per l'esercizio conformi alle migliori pratiche del settore nell'intero arco di durata del service (10 anni). Il servizio di full service è comprensivo di tutte le attività di manutenzione preventiva (programmata, ispettiva e on condition), di manutenzione correttiva e delle attività volte al mantenimento nel tempo dello stato originario dell'allestimento completo del veicolo. Il risultato atteso sarà una maggiore regolarità del servizio di TPL offerto all'utenza, che potrà fruire dei benefici derivanti dal presente intervento giubilare in un arco temporale che va ben oltre la fornitura dei bus, pari ai 10 anni di durata del service.





Con riferimento al quadro economico dell'intervento, le voci sono così ripartite:

- a) il costo della fornitura da porre a base d'asta ammonta a 75,90 €mln (oltre IVA) di cui:
  - 68,31 €mln, finanziati dal 1° DPCM;
  - 7,59 €mln quale quota di autofinanziamento di ATAC.
- b) l'importo del full service manutentivo, interamente a carico di ATAC in autofinanziamento con fondi ricompresi nel PEF del Contratto di servizio, è pari a 61,49 €mln.

Al quadro economico vanno ulteriormente aggiunti gli oneri relativi all'opzione per gli ulteriori 78 mezzi, come di seguito evidenziato:

- c) il costo della fornitura da porre a base d'asta ammonta a euro 24,26 €mln (oltre IVA) finanziati dal PSNMS;
- d) l'importo del full service manutentivo è pari a 19,66 mln. Tutti i valori sono da intendersi oltre IVA.

L'importo spettante alla Società Giubileo è pari a €mln 0,455, finanziati dal I DPCM.



## Cronoprogramma finanziario dell'investimento

Importo totale [€]	Ripartizion e risorse [€]				
	2022	2023	2024	2025	2026
100.618.329,00	0,00	0,00	44.843.000,00	55,775.329,00	0,00

Spese in conto capitale per la pianificazione e realizzazione degli interventi Giubileo 2025 (L. 234/2021 e L. 213/2023) [€]	Ripartizion e risorse [€]				
	2022	2023	2024	2025	2026
68.765.273,00	0,0	0,00	41.113.000,00	27.652.273,00	0,00

## Cronoprogramma procedurale (244 bus finanziamento giubilare)

Trimestre	Obiettivi	Indicatori
III/2022		
IV/2022		
I/2023		
II/2023	Progetto esecutivo e Indizione gara	Progetto esecutivo e Pubblicazione bando di gara
III/2023		
IV/2023	Aggiudicazione provvisoria	
I/2024	Affidamento	Stipula contratto
II/2024	Produzione veicoli	Costruzione veicoli da parte del fornitore
III/2024	Produzione veicoli	Costruzione veicoli da parte del fornitore
IV/2024	Esecuzione (consegna forniture ad ATAC) e Collaudo	Costruzione veicoli da parte del fornitore SAL 49% Certificato Collaudo
I/2025	Esecuzione (consegna forniture ad ATAC) e Collaudo	Costruzione veicoli da parte del fornitore SAL 51% (SAL cumulati 100%) Certificato Collaudo





Presidenza  
del Consiglio dei Ministri

Commissario Straordinario per il Giubileo 2025



## GIUBILEO 2025 - PROGRAMMA DETTAGLIATO DEGLI INTERVENTI

L. 30 dicembre 2021, n. 234 e ss.mm.ii, "Bilancio di previsione dello Stato per l'anno finanziario 2022 e bilancio pluriennale per il triennio 2022-2024"

### INTERVENTO N. 92

## Progetto Smart Maintenance - Implementazione nuova soluzione di Global Data Collector (GDC)

**Amministrazione proponente:** Roma Capitale

---

**Ambito di intervento:** Accessibilità e Mobilità – Mobilità Pubblica

**CUP:** I86G22000300004

#### Costo dell'intervento

---

Importo totale	Risorse Giubileo 2025	Altre fonti di finanziamento
3.242.000,00 €	3.242.000,00 €	0,00 €

#### Soggetto attuatore

---

ATAC

#### Tipologia di intervento

---

Essenziale e indifferibile

#### Percentuale alla Società Giubileo 2025

---

0,20%



## Descrizione

---

ATAC sta portando avanti un progetto di digitalizzazione ed integrazione dei suoi asset con lo scopo di migliorare i servizi offerti ed aumentarne disponibilità e qualità.

Al fine di salvaguardare gli investimenti effettuati in passato dall'amministrazione capitolina sull'infrastruttura, ATAC ha definito un percorso di integrazione ed omogeneizzazione basato sulle seguenti direttrici principali:

1. mantenere inalterati i sistemi esistenti di supervisione impianti
2. integrare tali sistemi attraverso un layer specifico, lasciando che i sistemi mantengano le proprie funzioni verticali (configurazione, sviluppo, gestione firmware ed interfacciamento allarmi di sistema)
3. abilitare la funzionalità di store&forward nel caso di indisponibilità dei sistemi di supervisione o della componente di telecomunicazione
4. dotarsi di una piattaforma per la gestione manutentiva, con uno standard univoco di interfacciamento uomo-macchina.

Per la realizzazione di una piattaforma per la gestione manutentiva, con uno standard univoco di interfacciamento uomo-macchina, visto che attualmente i sistemi di supervisione esistenti sono caratterizzati da tecnologie eterogenee, datate e con un ciclo vita non uniforme, sono state avviate le seguenti attività:

- Realizzazione del sotto-sistema di supervisione degli apparati di Front-end
- Realizzazione del sotto-sistema per la rendicontazione dei servizi Metro
- Realizzazione del Sistema Centrale di Smart Maintenance e di CMMS (Computerized Maintenance Management System) che integri gli impianti presenti all'interno del perimetro Metro C.

Ad integrazione di tali sviluppi, per ampliare l'ambito anche alle linee della Metro A, B, B1 ed al nodo di Termini, si rende necessario procedere con i seguenti ulteriori interventi:

- Approvvigionamento dei servizi per la realizzazione della piattaforma Global Data Collector (GDC)
- Acquisto licenze software perpetue per la piattaforma Global Data Collector (GDC)
- Acquisto hardware per realizzazione piattaforma Global Data Collector (GDC)
- Installazione della piattaforma Global Data Collector (GDC)

Infine, con l'obiettivo di rendere l'intera soluzione più sicura e resiliente, mediante la realizzazione di una infrastruttura secondaria di Business Continuity e Disaster Recovery, si propone di avviare le seguenti ulteriori attività:

- Nuova infrastruttura hardware per Business Continuity del Sistema
- Acquisto licenze software perpetue Vmware per Business Continuity del Sistema



- Apparato di sicurezza per disaccoppiamento del mediation Global Data Collector (GDC) con la parte wayside della rete OT.

Nello specifico, il layer software del GDC sarà sostanzialmente dedicato ad abilitare la Data Governance delle informazioni provenienti da sistemi installati in campo che gestiscono le linee metropolitane (A, B, B1), convogliando i soli dati di interesse verso la piattaforma di Smart Maintenance e di CMMS (Computerized Maintenance Management System).

Lo scopo del sistema GDC è quello di raccogliere i dati dei diversi impianti (eventi, allarmi, misure) e renderli fruibili e armonizzati, abilitando l'analisi delle informazioni e permettendo pertanto l'introduzione di nuovi servizi a valore aggiunto.

Tale soluzione potrà anche provvedere a funzioni avanzate di reporting, archiviazione a lungo termine e correlazione dati.

La piattaforma è inoltre abilitante alla integrazione di altri sistemi sia a valore aggiunto sia di raccolta dati.

In particolare, la piattaforma GDC permetterà ad altri sistemi a valore aggiunto di accedere ai dati raccolti da essa, quindi, può essere la base per la costruzione di sistemi di business intelligence.



## Cronoprogramma finanziario

Spese in conto capitale per la pianificazione e realizzazione degli interventi Giubileo 2025 (L. 234/2021 e L. 213/2023) [€]	Ripartizione risorse [€]				
	2022	2023	2024	2025	2026
3.242.000,0 0	0,00	242.000,00	3.000.000,00	0,00	0,00

## Cronoprogramma procedurale

Trimestre	Obiettivi	Indicatori
III/2022		
IV/2022		
I/2023		
II/2023	Approvazione progetto/Indizione Gara	Atto amministrativo di approvazione/ pubblicazione bando di gara.
III/2023		
IV/2023	Affidamento	Stipula contratto.
I/2024	Esecuzione;	SAL
II/2024	Esecuzione	SAL
III/2024	Esecuzione	SAL
IV/2024	Esecuzione/Collaudato	SAL/ Certificato di collaudo
I/2025		
II/2025		
III/2025		
IV/2025		
I/2026		
II/2026		
III/2026		
IV/2026		





Presidenza  
del Consiglio dei Ministri  
Commissario Straordinario per il Giubileo 2025



## GIUBILEO 2025 - PROGRAMMA DETTAGLIATO DEGLI INTERVENTI

L. 30 dicembre 2021, n. 234 e ss.mm.ii, "Bilancio di previsione dello Stato per l'anno finanziario 2022 e bilancio pluriennale per il triennio 2022-2024"

### INTERVENTO N. 93

#### Manutenzione delle linee A e B della metropolitana di Roma Linea A: Sistema di controllo del traffico treni centralizzato (CTC)

**Amministrazione proponente:** Roma Capitale

**Ambito di intervento:** Accessibilità e mobilità - Mobilità pubblica

**CUP:** I80J18000010001

#### Costo dell'intervento

Importo totale	Risorse Giubileo 2025	Altre fonti di finanziamento
4.600.000,00 €	0,00 €	4.600.000,00 € D.MIT. 360/2018

#### Soggetto attuatore

ATAC

#### Tipologia di intervento

Essenziale e indifferibile

#### Percentuale alla Società Giubileo 2025

0,00%



## Descrizione

---

L'intervento rientra nella Convenzione tra il Ministero delle Infrastrutture e dei Trasporti (MIT) che regola il finanziamento di complessivi di € mil 425,52 destinati ad un articolato piano di interventi riguardante il potenziamento e l'adeguamento delle Linee A e B della metropolitana di Roma, e prevede la fornitura in opera del sistema di controllo del traffico treni centralizzato (CTC) comprensivo di impianto per informazioni al pubblico (IAP), per un importo complessivo di 4,60 mln € sulla Metropolitana Linea A. La gara ad evidenza pubblica è attualmente in fase di aggiudicazione.





## Cronoprogramma finanziario

Importo totale [€]	Ripartizione risorse [€]				
	2022	2023	2024	2025	2026
4.600.000,00	2.960.000,00	1.640.000,00	0,00	0,00	0,00

## Cronoprogramma procedurale

Trimestre	Obiettivo	Indicatore
IV/2022	Affidamento	Stipula contratto
I/2023	Esecuzione	SAL 20%
II/2023	Esecuzione	SAL 15%
III/2023	Esecuzione	SAL 15%
IV/2023	Esecuzione	SAL 15%
I/2024	Esecuzione	SAL 15%
II/2024	Esecuzione	SAL 10%
III/2024	Esecuzione	SAL 5%
IV/2024	Collaudo	SAL 5% Certificato di collaudo
I/2025		
II/2025		





Presidenza  
del Consiglio dei Ministri

Commissario Straordinario per il Giubileo 2025

ROMA



## GIUBILEO 2025 - PROGRAMMA DETTAGLIATO DEGLI INTERVENTI

L. 30 dicembre 2021, n. 234 e ss.mm.ii, "Bilancio di previsione dello Stato per l'anno finanziario 2022 e bilancio pluriennale per il triennio 2022-2024"

# INTERVENTO ESPUNTO DAL PROGRAMMA DETTAGLIATO

Manutenzione della linea A e B della metropolitana di Roma  
Linea A: alimentazione elettrica

**Amministrazione proponente:** Roma Capitale

**Ambito di intervento:** Accessibilità e mobilità - Mobilità pubblica

**CUP:** E89E19001340003

**Costo dell'intervento**

Importo totale	Risorse Giubileo 2025	Altre fonti di finanziamento
46.210.000,00 €	0,00 €	46.210.000,00 €

D.M. 360/2018

**Soggetto attuatore**

Roma Capitale

**Tipologia di intervento**

**Percentuale alla Società Giubileo 2025**

Essenziale

0,00%



## Descrizione

---

L'intervento rientra nella Convenzione tra il Ministero delle Infrastrutture e dei Trasporti (MIT) che regola il finanziamento di complessivi di € mil 425,52 destinati ad un articolato piano di interventi riguardante il potenziamento e l'adeguamento delle Linee A e B della metropolitana di Roma, e riguarda interventi di adeguamento della Linea A al DM 21/10/2015 per alimentazione elettrica, attualmente allo stato della progettazione definitiva, per un importo di 46,21 mln €.



## Cronoprogramma finanziario

Importo complessivo [mln €]	Ripartizione risorse [mln €]				
	2022	2023	2024	2025	2026
46,21	15,74	9,35	8,60	12,52	0,00

## Cronoprogramma procedurale

Trimestre	Obiettivo	Indicatore
IV/2022	Progettazione definitiva	Progetto definitivo
I/2023	Verifica e validazione	Progetto definitivo
II/2023	Approvazione progetto	Atto amministrativo di approvazione
III/2023	Indizione gara	Pubblicazione bando di gara
IV/2023	Indizione gara	Pubblicazione bando di gara
I/2024	Affidamento	Stipula contratto;
II/2024	Esecuzione	SAL 20%
III/2024	Esecuzione	SAL 5%
IV/2024	Esecuzione	SAL 5%
I/2025	Esecuzione	SAL 5%
II/2025	Esecuzione	SAL 5%
III/2025	Esecuzione	SAL 5%
IV/2025	Esecuzione	SAL 5%
I/2026	Esecuzione	SAL 5%
II/2026	Esecuzione	SAL 5%
III/2026	Esecuzione	SAL 5%
IV/2026	Esecuzione	SAL 5%
I/2027	Esecuzione	SAL 5%
II/2027	Esecuzione	SAL 5%
III/2027	Esecuzione	SAL 5%
IV/2027	Esecuzione	SAL 5%
III/2027	Esecuzione	SAL 5%
IV/2027	Esecuzione	SAL 5%







Presidenza  
del Consiglio dei Ministri

Commissario Straordinario per il Giubileo 2025

ROMA



## GIUBILEO 2025 - PROGRAMMA DETTAGLIATO DEGLI INTERVENTI

L. 30 dicembre 2021, n. 234 e ss.mm.ii, "Bilancio di previsione dello Stato per l'anno finanziario 2022 e bilancio pluriennale per il triennio 2022-2024"

# INTERVENTO SPUNTO DAL PROGRAMMA DETTAGLIATO

Manutenzione delle linee A e B della metropolitana di Roma  
Linea B: alimentazione elettrica

**Amministrazione proponente:** Roma Capitale

**Ambito di intervento:** Accessibilità e mobilità - Mobilità pubblica

**CUP:** E89E19001350001

**Costo dell'intervento**

Importo totale	Risorse Giubileo 2025	Altre fonti di finanziamento
23.000.000,00 €	0,00 €	23.000.000,00 €

D.M. 360/2018

**Soggetto attuatore**

Roma Capitale

**Tipologia di intervento**

Essenziale

**Percentuale alla Società Giubileo 2025**

0,00%



## Descrizione

---

L'intervento rientra nella Convenzione tra il Ministero delle Infrastrutture e dei Trasporti (MIT) che regola il finanziamento di complessivi di € mil 425,52 destinati ad un articolato piano di interventi riguardante il potenziamento e l'adeguamento delle Linee A e B della metropolitana di Roma, e riguarda interventi di adeguamento della Linea B al DM 21/10/2015 per alimentazione elettrica, attualmente allo stato della progettazione definitiva, per un importo di 23 mln €.



## Cronoprogramma finanziario

Importo complessivo [mln €]	Ripartizione risorse [mln €]				
	2022	2023	2024	2025	2026
23,00	7,82	4,66	4,28	6,24	0,00

## Cronoprogramma procedurale

Trimestre	Obiettivo	Indicatore
IV/2022	Progettazione definitiva	Progetto definitivo
I/2023	Verifica e validazione	Progetto definitivo
II/2023	Approvazione progetto	Atto amministrativo di approvazione
III/2023	Indizione gara	Pubblicazione bando di gara
IV/2023	Indizione gara	Pubblicazione bando di gara
I/2024	Affidamento	Stipula contratto;
II/2024	Esecuzione	SAL 20%
III/2024	Esecuzione	SAL 5%
IV/2024	Esecuzione	SAL 5%
I/2025	Esecuzione	SAL 5%
II/2025	Esecuzione	SAL 5%
III/2025	Esecuzione	SAL 5%
IV/2025	Esecuzione	SAL 5%
I/2026	Esecuzione	SAL 5%
II/2026	Esecuzione	SAL 5%
III/2026	Esecuzione	SAL 5%
IV/2026	Esecuzione	SAL 5%
I/2027	Esecuzione	SAL 5%
II/2027	Esecuzione	SAL 5%
III/2027	Esecuzione	SAL 5%
IV/2027	Esecuzione	SAL 5%
III/2027	Esecuzione	SAL 5%
IV/2027	Esecuzione	SAL 5%







ROMA



Presidenza  
del Consiglio dei Ministri  
Commissario Straordinario per il Giubileo 2025

## GIUBILEO 2025 - PROGRAMMA DETTAGLIATO DEGLI INTERVENTI

L. 30 dicembre 2021, n. 234 e ss.mm.ii, "Bilancio di previsione dello Stato per l'anno finanziario 2022 e bilancio pluriennale per il triennio 2022-2024"

# INTERVENTO SPUNTO DAL Manutenzione delle linee A e B della metropolitana di Roma PROGRAMMA DETTAGLIATO Linea B: banchine di galleria e vie cavi

**Amministrazione proponente:** Roma Capitale

**Ambito di intervento:** Accessibilità e mobilità - Mobilità pubblica

**CUP:** E89E19001370001

### Costo dell'intervento

Importo totale	Risorse Giubileo 2025	Altre fonti di finanziamento
47.030.000,00 €	0,00 €	47.030.000,00 €

D.M. 360/2018

### Soggetto attuatore

Roma Capitale

### Tipologia di intervento

### Percentuale alla Società Giubileo 2025

Essenziale

0,00%



## Descrizione

---

L'intervento rientra nella Convenzione tra il Ministero delle Infrastrutture e dei Trasporti (MIT) che regola il finanziamento di complessivi di € mil 425,52 destinati ad un articolato piano di interventi riguardante il potenziamento e l'adeguamento delle Linee A e B della metropolitana di Roma, e riguarda interventi di adeguamento della Linea B al DM 21/10/2015 per banchine di galleria e vie cavi, attualmente allo stato della progettazione definitiva, per un importo di 47,03 mln €.



## Cronoprogramma finanziario

Importo complessivo [mln €]	Ripartizione risorse [mln €]				
	2022	2023	2024	2025	2026
47,03	13,72	8,15	8,19	16,97	0,00

## Cronoprogramma procedurale

Trimestre	Obiettivo	Indicatore
IV/2022	Progettazione definitiva	Progetto definitivo
I/2023	Progettazione definitiva	Progetto definitivo
II/2023	Progettazione definitiva	Progetto definitivo
III/2023	Conferenza di Servizi	Atto amministrativo
IV/2023	Verifica e validazione	Verifica e Validazione
I/2024	Approvazione progetto	Atto amministrativo di approvazione
II/2024	Indizione gara	Pubblicazione bando di gara
III/2024	Indizione gara	Pubblicazione bando di gara
IV/2024	Affidamento	Stipula contratto
I/2025	Esecuzione	SAL 20%
II/2025	Esecuzione	SAL 5%
III/2025	Esecuzione	SAL 5%
IV/2025	Esecuzione	SAL 5%
I/2026	Esecuzione	SAL 5%
II/2026	Esecuzione	SAL 5%
III/2026	Esecuzione	SAL 5%
IV/2026	Esecuzione	SAL 5%
I/2027	Esecuzione	SAL 5%
II/2027	Esecuzione	SAL 5%
III/2027	Esecuzione	SAL 5%
IV/2027	Esecuzione	SAL 5%
I/2028	Esecuzione	SAL 5%
II/2028	Esecuzione	SAL 5%
III/2028	Esecuzione	SAL 5%



IV/2028	Esecuzione	SAL 10%
---------	------------	---------





Presidenza  
del Consiglio dei Ministri  
Commissario Straordinario per il Giubileo 2025

ROMA



## GIUBILEO 2025 - PROGRAMMA DETTAGLIATO DEGLI INTERVENTI

L. 30 dicembre 2021, n. 234 e ss.mm.ii, "Bilancio di previsione dello Stato per l'anno finanziario 2022 e bilancio pluriennale per il triennio 2022-2024"

# INTERVENTO ESPUNTO DAL PROGRAMMA DETTAGLIATO INTERVENTO N. 97 Manutenzione delle linee A e B della metropolitana di Roma Linea A: impianto idrico antincendio e vasche di accumulo

**Amministrazione proponente:** Roma Capitale

**Ambito di intervento:** Accessibilità e mobilità - Mobilità pubblica

**CUP:** E89E19001390001

### Costo dell'intervento

Importo totale	Risorse Giubileo 2025	Altre fonti di finanziamento
10.860.000,00 €	0,00 €	10.860.000,00 €

D.M. 360/2018

### Soggetto attuatore

Roma Capitale

### Tipologia di intervento

Essenziale e indifferibile

### Percentuale alla Società Giubileo 2025

0,00%



## Descrizione

---

L'intervento rientra nella Convenzione tra il Ministero delle Infrastrutture e dei Trasporti (MIT) che regola il finanziamento di complessivi di € mil 425,52 destinati ad un articolato piano di interventi riguardante il potenziamento e l'adeguamento delle Linee A e B della metropolitana di Roma, e riguarda interventi di adeguamento della Linea A al DM 21/10/2015 per impianto idrico antincendio e vasche di accumulo, attualmente allo stato della progettazione definitiva, per un importo di 10,86 mln €.



## Cronoprogramma finanziario

Importo complessivo [mln €]	Ripartizione risorse [mln €]				
	2022	2023	2024	2025	2026
10,86	5,58	1,74	1,57	1,97	0,00

## Cronoprogramma procedurale

Trimestre	Obiettivo	Indicatore
IV/2022	Progettazione definitiva	Progetto definitivo
I/2023	Progettazione definitiva	Progetto definitivo
II/2023	Progettazione definitiva	Progetto definitivo
III/2023	Conferenza di Servizi	Atto amministrativo
IV/2023	Verifica e validazione	Verifica e Validazione
I/2024	Approvazione progetto	Atto amministrativo di approvazione
II/2024	Indizione gara	Pubblicazione bando di gara
III/2024	Indizione gara	Pubblicazione bando di gara
IV/2024	Affidamento	Stipula contratto
I/2025	Esecuzione;	SAL 20%
II/2025	Esecuzione;	SAL 5%
III/2025	Esecuzione;	SAL 5%
IV/2025	Esecuzione	SAL 5%
I/2026	Esecuzione	SAL 5%
II/2026	Esecuzione	SAL 5%
III/2026	Esecuzione	SAL 5%
IV/2026	Esecuzione	SAL 5%
I/2027	Esecuzione	SAL 5%
II/2027	Esecuzione	SAL 5%
III/2027	Esecuzione	SAL 5%
IV/2027	Esecuzione	SAL 5%
I/2028	Esecuzione	SAL 5%
II/2028	Esecuzione	SAL 5%
III/2028	Esecuzione	SAL 5%



IV/2028	Esecuzione	SAL 10%
---------	------------	---------

Intervento n. 97 – Manutenzione delle linee A e B della metropolitana di Roma  
Linea A: impianto idrico antincendio e vasche di accumulo







Presidenza  
del Consiglio dei Ministri  
Commissario Straordinario per il Giubileo 2025

ROMA



## GIUBILEO 2025 - PROGRAMMA DETTAGLIATO DEGLI INTERVENTI

L. 30 dicembre 2021, n. 234 e ss.mm.ii, "Bilancio di previsione dello Stato per l'anno finanziario 2022 e bilancio pluriennale per il triennio 2022-2024"

# INTERVENTO ESPUNTO DAL PROGRAMMA DETTAGLIATO

Manutenzione delle linee A e B della metropolitana di Roma  
Linea B: impianto idrico antincendio e vasche di accumulo

**Amministrazione proponente:** Roma Capitale

**Ambito di intervento:** Accessibilità e mobilità - Mobilità pubblica

**CUP:** E89E19001380001

### Costo dell'intervento

Importo totale	Risorse Giubileo 2025	Altre fonti di finanziamento
5.590.000,00 €	0,00 €	5.590.000,00 €

D.M. 360/2018

### Soggetto attuatore

Roma Capitale

### Tipologia di intervento

### Percentuale alla Società Giubileo 2025

Essenziale

0,00%



## Descrizione

---

L'intervento rientra nella Convenzione tra il Ministero delle Infrastrutture e dei Trasporti (MIT) che regola il finanziamento di complessivi di € mil 425,52 destinati ad un articolato piano di interventi riguardante il potenziamento e l'adeguamento delle Linee A e B della metropolitana di Roma, e riguarda interventi di adeguamento della Linea B al DM 21/10/2015 per impianto idrico antincendio e vasche di accumulo, attualmente allo stato della progettazione definitiva, per un importo di 5,59 mln €.



## Cronoprogramma finanziario

Importo complessivo [mln €]	Ripartizione risorse [mln €]				
	2022	2023	2024	2025	2026
5,59	2,87	0,90	0,81	1,01	0,00

## Cronoprogramma procedurale

Trimestre	Obiettivo	Indicatore
IV/2022	Progettazione definitiva	Progetto definitivo
I/2023	Progettazione definitiva	Progetto definitivo
II/2023	Progettazione definitiva	Progetto definitivo
III/2023	Conferenza di Servizi	Atto amministrativo
IV/2023	Verifica e validazione	Verifica e Validazione
I/2024	Approvazione progetto	Atto amministrativo di approvazione
II/2024	Indizione gara	Pubblicazione bando di gara
III/2024	Indizione gara	Pubblicazione bando di gara
IV/2024	Affidamento	Stipula contratto
I/2025	Esecuzione;	SAL 20%
II/2025	Esecuzione;	SAL 5%
III/2025	Esecuzione;	SAL 5%
IV/2025	Esecuzione	SAL 5%
I/2026	Esecuzione	SAL 5%
II/2026	Esecuzione	SAL 5%
III/2026	Esecuzione	SAL 5%
IV/2026	Esecuzione	SAL 5%
I/2027	Esecuzione	SAL 5%
II/2027	Esecuzione	SAL 5%
III/2027	Esecuzione	SAL 5%
IV/2027	Esecuzione	SAL 5%
I/2028	Esecuzione	SAL 5%
II/2028	Esecuzione	SAL 5%
III/2028	Esecuzione	SAL 5%
IV/2028	Esecuzione	SAL 10%





Presidenza  
del Consiglio dei Ministri  
Commissario Straordinario per il Giubileo 2025



## GIUBILEO 2025 - PROGRAMMA DETTAGLIATO DEGLI INTERVENTI

L. 30 dicembre 2021, n. 234 e ss.mm.ii, "Bilancio di previsione dello Stato per l'anno finanziario 2022 e bilancio pluriennale per il triennio 2022-2024"

### INTERVENTO N. 99

#### Manutenzione delle linee A e B della metropolitana di Roma

#### Linee A e B: manutenzioni straordinarie rotabili

**Amministrazione proponente:** Roma Capitale

**Ambito di intervento:** Accessibilità e mobilità - Mobilità pubblica

**CUP:** I89E19000950005

#### Costo dell'intervento

Importo totale	Risorse Giubileo 2025	Altre fonti di finanziamento
66.000.000,00 €	0,00 €	66.000.000,00 €
		D.MIT. 360/2018

#### Soggetto attuatore

ATAC

#### Tipologia di intervento

Essenziale e indifferibile

#### Percentuale alla Società Giubileo 2025

0,00%



## Descrizione

---

L'intervento rientra nella Convenzione tra il Ministero delle Infrastrutture e dei Trasporti (MIT) che regola il finanziamento di complessivi di € mil 425,52 destinati ad un articolato piano di interventi riguardante il potenziamento e l'adeguamento delle Linee A e B della metropolitana di Roma, e riguarda interventi di manutenzioni straordinarie rotabili sulle linee, in fase esecutiva da novembre 2021, per un importo di 66 mln €.



## Cronoprogramma finanziario

Importo totale [€]	Ripartizione risorse [€]				
	2022	2023	2024	2025	2026
66.000.000,00	20.750.000,00	9.140.000,0 0	12.575.000,00	7.785.000,00	15.750.000,00

## Cronoprogramma procedurale

Trimestre	Obiettivo	Indicatore
IV/2022	Esecuzione	SAL
I/2023	Esecuzione	SAL
II/2023	Esecuzione	SAL
III/2023	Esecuzione	SAL
IV/2023	Esecuzione	SAL
I/2024	Esecuzione	SAL
II/2024	Esecuzione	SAL
III/2024	Esecuzione	SAL
IV/2024	Esecuzione	SAL
I/2025	Esecuzione	SAL
II/2025	Esecuzione	SAL
III/2025	Esecuzione	SAL
IV/2025	Esecuzione	SAL
I/2026	Esecuzione	SAL
II/2026	Esecuzione	SAL
III/2026	Esecuzione	SAL
IV/2026	Esecuzione	SAL
I/2027	Esecuzione	SAL
II/2027	Esecuzione	SAL
III/2027	Esecuzione	SAL
IV/2027	Esecuzione	SAL
I/2028	Esecuzione	SAL
II/2028	Esecuzione	SAL
III/2028	Esecuzione	SAL
IV/2028	Esecuzione	SAL







## GIUBILEO 2025 - PROGRAMMA DETTAGLIATO DEGLI INTERVENTI

L. 30 dicembre 2021, n. 234 e ss.mm.ii, "Bilancio di previsione dello Stato per l'anno finanziario 2022 e bilancio pluriennale per il triennio 2022-2024"

### INTERVENTO N. 100 Riqualficazione deposito tranviario Porta Maggiore

**Amministrazione proponente:** Roma Capitale

---

**Ambito di intervento:** Accessibilità e mobilità - Mobilità pubblica  
CUP: I87G22000260001

**Costo dell'intervento**

---

Importo totale	Risorse Giubileo 2025	Altre fonti di finanziamento
30.760.636,00 €	14.200.000,00 €	16.560.636,00 €

**Soggetto attuatore**

---

ATAC

**Tipologia di intervento:**

**Percentuale alla Società Giubileo 2025**

---

Essenziale

0,20 %





## Descrizione

---

Tra gli interventi Giubilari si annovera il rinnovo della flotta tranviaria, che si pone come principale obiettivo il miglioramento della qualità del servizio di trasporto di superficie su ferro. La nuova flotta andrà a sostituire gli attuali tram Stanga (forniti nel 1948) e i tram Socimi (risalenti al 1990).

I nuovi mezzi presenteranno caratteristiche innovative, essendo pronti per la marcia autonoma (a batterie) sulle tratte prive di rete aerea. I veicoli di nuova fornitura, infatti, verranno utilizzati anche sulle linee tranviarie di nuova progettazione e prossima realizzazione:

Termini – Vaticano – Aurelio

Tranvia Togliatti

Termini – Tor Vergata

I nuovi veicoli verranno inizialmente accolti nel deposito di Porta Maggiore, attualmente utilizzato per i tram Stanga e Socimi, nelle more della realizzazione di un nuovo sito manutentivo dedicato ai tram.

Le caratteristiche dei mezzi di nuova tipologia di prossima fornitura hanno determinato la necessità di prevedere una serie di adeguamenti funzionali dell'intero deposito sia per la parte della rete dell'armamento che per i fabbricati adibiti alla manutenzione e al personale addetto.

Determinata dall'obsolescenza delle strutture e degli impianti, nonché dall'ottemperanza alle norme di sicurezza e di igiene e salubrità dei locali destinati alle manutenzioni e al personale si è reso necessario prevedere interventi di adeguamento funzionale e di manutenzione straordinaria, nonché di messa in sicurezza delle coperture e degli impianti tecnologici del deposito tranviario.

Di seguito sono elencati in sintesi i principali interventi:

- manutenzione straordinaria dell'armamento tranviario del deposito e risistemazione dei piazzali, con rinnovo dell'armamento tranviario per circa m 2.000 di binario e n. 60 scambi deviatori per le manovre, il parcamento e le operazioni di manutenzione dei veicoli;
- manutenzione straordinaria dei capannoni e delle relative coperture con la bonifica dell'amianto per le parti interessate;
- adeguamento degli impianti elettrici, di climatizzazione e tecnologici a servizio del deposito e delle infrastrutture;
- adeguamento delle strutture in carpenteria per l'accesso all'imperiale, con annessi sistemi di sicurezza;
- realizzazione di carriponte per la movimentazione delle apparecchiature poste sui mezzi
- modifica del layout di un capannone per accogliere un nuovo tornio in fossa per la riprofilatura delle ruote e un sistema automatico di rilievo dei parametri geometrici delle ruote;
- realizzazione di un nuovo impianto di lavaggio sotto-cassa dei veicoli.



Con il rinnovo del parco rotabile è necessario procedere con il rinnovo dell'armamento presente nel deposito che in alcuni tratti ha una vita di esercizio di oltre 80 anni, superiore alla vita tecnica propria dell'infrastruttura.

Per garantire l'esercizio del trasporto pubblico tranviario è stato necessario prevedere un articolato programma di interventi, con fasi differite di esecuzione, in quanto gli interventi di rinnovo dell'armamento tranviario all'interno del deposito presuppongono la sospensione dell'esercizio e l'attivazione del servizio sostitutivo su gomma; tale attivazione considerata la complessità del sistema di trasporto pubblico a Roma può avvenire principalmente nel periodo estivo.

Pertanto, si è reso necessario, dopo accurate verifiche sulle condizioni e le conseguenze sull'esercizio, gravate già da una serie di altri interventi manutentivi sulla rete infrastrutturale esterna, procedere con la suddivisione degli interventi.

Sono stati previsti due diversi interventi con tempistiche autonome: il primo di manutenzione straordinaria dell'armamento tranviario, per consentire l'arrivo dei nuovi veicoli nel periodo estivo 2024 e il secondo, a partire dal 2025 attuato per stralci e con tempistiche asincrone per non compromettere la funzionalità del deposito, sui fabbricati e sugli impianti.

La manutenzione straordinaria dell'armamento tranviario di collegamento alla rete e la risistemazione dei piazzali con il rinnovo del fascio binari e dei deviatori consentirà una migliore gestione generale del servizio, tale intervento consiste in sintesi:

- nella sostituzione delle rotaie per una lunghezza di circa m 2.000 prevedendo l'installazione di rotaie a gola con profilo 62R1, attualmente non garantito a causa dall'obsolescenza delle infrastrutture attualmente presenti;
- nella sostituzione delle traverse prevedendo traverse in C.A.P. complete di attacchi anticorrosivi tipo "Vossloh W14";
- nell'installazione di n. 60 deviatori nuovi, completi di casse di manovra;
- nell'installazione di materassino antivibrante.



## Cronoprogramma finanziario

---

Importo totale [€]	Ripartizione risorse [€]					
	2022	2023	2024	2025	2026	Annualità successive
30.760.636,00	0,00	0,00	18.710.000,00	1.250.000,00	5.790.000,00	5.010.636,00

Intervento n. 100 -Riqualificazione deposito tranviario Porta Maggiore



Spese in conto capitale per la pianificazione e realizzazione degli interventi Giubileo 2025 (L. 234/2021 e L. 213/2023) [€]	Ripartizione risorse [€]				
	2022	2023	2024	2025	2026
<b>14.200.000,00</b>	0,00	0,00	13.900.000,00	300.000,00	0,00

Intervento n. 100 -Riqualificazione deposito tranviario Porta Maggiore



## Cronoprogramma procedurale

Trimestre	Obiettivi	Indicatori
IV/2022	Affidamento PE progettazione manutenzione straordinaria armamento tranviario (di seguito: 1 - Armamento) Predisposizione PE	Tx doc. Progetto Esecutivo 1 - Armamento
I/2023	Elaborazione DIP interventi di manutenzione straordinaria e adeguamento strutture e impianti (di seguito: 2 - Deposito)  Elaborazione PE: 1. Armamento	Monitoraggio intermedio PE: 1 - Armamento
II/2023	Verifiche ed analisi propedeutiche alla progettazione PFTE: (2 - Deposito)  Elaborazione PE: 1- Armamento	Approvazione DIP: 2 - Deposito  Monitoraggio intermedio PE: 1 - Armamento
III/2023	Affidamento PFTE: 2. Deposito  Consegna PE: 1 - Armamento	Stipula contratto PFTE: 2 – Deposito  Approvazione PE: 1 - Armamento
IV/2023	Predisposizione atti propedeutici PFTE - 2. Deposito Approvazione PE: 1. Armamento Autorizzazione/Approvazioni	Verbale di validazione PE: 1 - Armamento,  Data pubblicazione bando di gara forniture: 1 - Armamento,



I/2024	<p>Conferenza dei servizi preliminare DIP: - 2- Deposito</p> <p>Avvio elaborazione PFTE: 2. Deposito</p> <p>Stipula contratto applicativo AQ per affidamento lavori, 1. Armamento</p> <p>Gara per affidamento forniture: 1. Armamento</p>	<p>Atto autorizzativo e stipula contratto lavori e forniture PE: 1. Armamento</p> <p>Avvio Conferenza dei servizi preliminare DIP: - 2- Deposito</p> <p>Tx PFTE: 2 - Deposito</p>
II/2024	<p>Elaborazione PFTE: 2. Deposito</p> <p>Affidamento Lavori: 1. Armamento</p>	<p>Affidamento - Stipula contratto forniture e lavori: 1. Armamento</p>
III/2024	<p>Conclusione elaborazione PFTE 2. Deposito Avvio lavori: 1. Armamento</p> <p>Avvio lavori n. 2 postazioni imperiale</p>	<p>Tx lavori: 1. Armamento</p>
IV/2024	<p>Approvazione PFTE: - 2- Deposito Avvio elaborazione PE - 2. Deposito Termine lavori n. 2 postazioni imperiale</p> <p>Termine lavori: 1. Armamento</p>	<p>Fine lavori: 1. Armamento – SAL 80% (finanziamento Giubileo)</p> <p>Verbale di approvazione PFTE: 2. Deposito</p>
I/2025	<p>Collaudo e verifica lavori: 1. Armamento</p>	<p>SAL 100% (finanziamento Giubileo) lavori: 1. Armamento</p>
II/2025	<p>Conclusione elaborazione PE: 2. Deposito</p> <p>Verifica e validazione PE: 2. Deposito</p>	<p>Verbale di verifica e validazione PE: -- 2. Deposito</p>
III/2025	<p>Gara per affidamento Lavori: 2. Deposito</p> <p>Esecuzione Sal</p>	<p>Atto autorizzativo di indizione gara lavori: 2. Deposito</p>
IV/2025	<p>Gara per affidamento lavori: 2. Deposito</p>	<p>Aggiudicazione gara lavori: 2. Deposito</p>
I/2026	<p>Inizio lavori interventi di manutenzione straordinaria e adeguamento impianti: 2- Deposito</p>	<p>SAL 20 % (autofinanziamento)</p>
II/2026	<p>Lavori interventi di manutenzione straordinaria e adeguamento impianti: 2. Deposito</p> <p>Esecuzione Sal</p>	<p>SAL 30% (autofinanziamento)</p>
III/2026	<p>Lavori interventi di manutenzione straordinaria e adeguamento impianti: 2. Deposito</p>	<p>SAL 50% (autofinanziamento) Collaudo in corso d'opera</p>
IV/2026	<p>Lavori interventi di manutenzione straordinaria e adeguamento impianti: 2. Deposito</p> <p>Esecuzione Sal</p>	<p>SAL 60% (autofinanziamento)</p>
I/2027	<p>Lavori interventi di manutenzione straordinaria e adeguamento impianti 2. Deposito</p> <p>Esecuzione Sal</p>	<p>SAL 70% (autofinanziamento)</p>
II/2027	<p>Lavori interventi di manutenzione straordinaria e adeguamento impianti 2. Deposito</p> <p>Esecuzione Sal</p>	<p>SAL 80% (autofinanziamento) Collaudo in corso d'opera</p>
III/2027	<p>Lavori interventi di manutenzione straordinaria e adeguamento impianti</p> <p>Esecuzione Sal</p>	<p>Certificato di fine lavori</p>
IV/2027	<p>Collaudo</p>	<p>Emissione Certificato di collaudo</p>
I/2028	<p>Collaudo</p>	<p>SAL 100 % (autofinanziamento)</p>





Presidenza  
del Consiglio dei Ministri  
Commissario Straordinario per il Giubileo 2025



## GIUBILEO 2025 – PROGRAMMA DETTAGLIATO DEGLI INTERVENTI

L. 30 dicembre 2021, n. 234 e ss.mm.ii, "Bilancio di previsione dello Stato per l'anno finanziario 2022 e bilancio pluriennale per il triennio 2022-2024"

### INTERVENTO N. 101 Riqualificazione delle stazioni della metropolitana linea A

**Amministrazione proponente:** Roma Capitale

**Ambito di intervento:** Accessibilità e Mobilità - Mobilità Pubblica

**CUP:** I87G22000270001

#### Costo dell'intervento

Importo totale	Risorse Giubileo 2025	Altre fonti di finanziamento
81.740.000,00 €	67.100.000,00 €	14.640.000,00 € <sup>(*)</sup>

<sup>(\*)</sup> quota investimenti del Project Financing, con esclusione di costi di gestione, manutentivi, spese amministrative e canoni

La fase progettuale in cui si utilizza la procedura di Project Financing ha un importo complessivo di € 26.840.000, di cui € 12.200.000 finanziati con Risorse Giubileo 2025 e € 14.640.000 finanziati a carico del Project Financing.

#### Soggetto attuatore

ATAC

#### Tipologia di intervento

#### Percentuale alla Società Giubileo 2025

Essenziale

0,20%



## Descrizione

---

L'intervento riguarda il rinnovamento delle 27 stazioni della Linea Metro A.

La linea A, tra le reti di forza del trasporto pubblico di Roma, è la più importante, oltre che per numero di passeggeri trasportati (oltre 167 milioni in media all'anno) anche per i punti di interesse storico e turistico che intercetta, essendo in particolare direttamente collegata al quadrante Vaticano e a 3 delle 4 maggiori Basiliche (San Pietro, San Giovanni e Santa Maria Maggiore).

### Elementi distintivi dell'intervento

Il progetto prevede una riqualificazione infrastrutturale e di design delle 27 stazioni della Linea MA, modulata sulla base delle caratteristiche delle singole stazioni.

Le opere infrastrutturali riguarderanno le seguenti tipologie di intervento:

- La sostituzione di parte degli impianti di traslazione (scale mobili, montacarichi...), in ottica di accessibilità;
- la realizzazione di sistemi di raccolta/ convogliamento delle acque meteoriche;
- l'impermeabilizzazione, ove possibile, di atri e banchine;
- la revisione degli impianti di traslazione quali scale mobili e ascensori;
- la ristrutturazione dei servizi igienici.

Gli interventi infrastrutturali summenzionati saranno completati con il rinnovo delle finiture, il cui concept sarà guidato da un progetto di riqualificazione del design delle 27 stazioni, customizzato su ogni singola stazione.

La riqualificazione delle finiture riguarderà le seguenti tipologie di intervento:

- rinnovamento di pareti, soffitti e pavimentazione, dal piano strada al piano banchina;
- sostituzione dei corpi illuminanti e rinnovamento dei rami di alimentazione di relativa pertinenza;
- studio e rifacimento della segnaletica funzionale e di sicurezza presente all'interno delle stazioni;
- studio e rinnovamento degli arredi di stazione (es. sedute/panchine, cestini per la raccolta dei rifiuti, ecc.);
- design esterno dei locali a disposizione del personale ATAC (biglietterie, uffici di stazione).

### Modalità di realizzazione del Progetto e strategie di acquisizione di opere e forniture:

La riqualificazione delle 27 stazioni verrà realizzata attraverso il ricorso a diversi strumenti contrattuali tra loro armonizzati con riferimento sia alla coerenza progettuale che al cronoprogramma di esecuzione delle opere e delle forniture.

Con riferimento alla sola componente di investimento (con esclusione dei costi di gestione, manutentivi, per spese amministrative e canoni inseriti nel PEF del project financing di cui al successivo punto I), il quadro economico complessivo dell'intervento - pari a 81,74 €mln di cui 67,1 €mln avvalendosi dei fondi giubilari - è così composto:





D) 26,84 €mln Iva inclusa, di cui 12,2 €mln a valere sui fondi giubilari, per: identificazione del concept delle 27 “nuove” stazioni, la progettazione, la realizzazione per 4 delle principali stazioni (target) e la direzione artistica/lavori. In Project Financing.

Nel settore del trasporto pubblico le stazioni della metropolitana costituiscono un asset pubblicitario, dal cui sfruttamento i soggetti affidatari dei servizi di TPL traggono le risorse per coprire una quota dei costi di manutenzione, oltre a canoni inseriti tra i ricavi, con conseguente riduzione dei corrispettivi contrattuali a carico degli enti affidanti.

Al fine di salvaguardare tale modello operativo, per l’attuazione di parte dell’intervento - riferibile alla quota di attività relativa alla progettazione, esecuzione delle opere rispetto alle stazioni “target” e direzione artistica/lavori - ATAC intende avvalersi dello strumento della finanza di progetto ai sensi dell’art. 183 del Codice dei Contratti Pubblici. Tale strategia consente di beneficiare dei fondi giubilari in una prospettiva di lunga durata, nella quale rinnovare il *concept* architettonico e la funzionalità delle 27 stazioni, determinando un miglioramento della valorizzazione commerciale delle stesse, ricorrendo anche ad investimenti aggiuntivi di soggetti privati, con conseguenti vantaggi per ATAC e l’Amministrazione capitolina.

Il progetto di design, che guiderà gli interventi, guiderà in chiave omogenei ed identitaria l’architettura di corporate delle stazioni ed è mirato a rendere gli ambienti, a partire dagli atri sino alle banchine, luoghi accoglienti, in grado di innalzare la percezione della sicurezza e della qualità del servizio erogato.

Attraverso il ricorso al Project Financing, con il contributo pertanto anche di un soggetto privato, sarà possibile eseguire ulteriori interventi finalizzati al miglioramento del contesto delle stazioni metropolitane attraverso il rinnovo degli impianti pubblicitari, con un approccio integrato e sistematico della progettazione, evitando sovrapposizioni successive e garantendo così un migliore impatto sulla qualità complessiva percepita dell’intervento.

Tali interventi aggiuntivi contribuiranno ulteriormente al raggiungimento degli obiettivi degli interventi di riqualificazione, volti a fornire agli utenti della Linea MA, sia cittadini che turisti, una nuova, immediata e più gradevole percezione, sia visiva che comunicativa, dell’ambiente di stazione, fornendo un cambio di immagine e di percezione ed una nuova visione di vivibilità degli ambienti metropolitani.

Oggi, infatti, nella metro A sono presenti oltre 2.000 spazi pubblicitari, la maggior parte dei quali di vecchia generazione (carta e colla); il project financing consentirà di incrementare sensibilmente il numero degli impianti di qualità ed alta tecnologia, garantendo un miglioramento complessivo della percezione visiva dell’ambiente.

Il Project Financing prevede, direttamente a cura del soggetto privato proponente:

- la progettazione definitiva ed esecutiva e la realizzazione degli interventi di riqualificazione di 4 stazioni pilota (Ottaviano, Cipro, Spagna, San Giovanni);
- la redazione dei progetti di fattibilità tecnica ed economica, elaborati nel rispetto delle linee guida del Ministero, delle altre 23 stazioni, così che, a fronte dell’affidamento a terzi da parte di Atac della realizzazione degli interventi, sia preservata l’omogeneità del concept e del design del progetto architettonico e della qualità della riqualificazione sull’intera linea, ivi compresa la soluzione ingegneristica proposta per la gestione delle acque di infiltrazione;



- la definizione di un progetto di design generale omogeneo e identitario;
- il nuovo layout integrato degli spazi pubblicitari;
- sul fronte economico, come evidenziato nel prospetto sotto riportato, il Project Financing permette al soggetto privato di contribuire alla riqualificazione di opere pubbliche integrando il finanziamento giubilare previsto con un investimento aggiuntivo (a carico del proponente) per un valore complessivo, al netto del contributo, di 12 milioni di euro, che concorrerà all'innalzamento della qualità dell'intervento di rinnovamento;

Investimento aggiuntivo opere di riqualificazione Project Financing	Importo (dati in €milioni) Iva inclusa
Rinnovo Impianti Pubblicitari	6,1
Progettazione esecutiva e opere di riqualificazione delle 4 stazioni pilota, Attività di progettazione tecnico-economica 23 stazioni, Direzione lavori delle 23 stazioni	20,74
<b>Investimento</b>	<b>26,84</b>
Contributo (fondi giubilari)	(12,2)
<b>Investimento aggiuntivo a carico del soggetto privato (al netto del contributo)</b>	<b>14,64</b>

- sul fronte degli impegni rispetto alle scadenze giubilari, garantirà il più immediato intervento sulle 4 stazioni pilota e una maggiore efficacia dei lavori per le restanti 23; in particolare, i livelli di progettazione da mettere a gara (PFTE elaborati nel rispetto dei 19 punti previsti dalle Linee Guida MIMS), elaborati dallo stesso soggetto che ha realizzato la progettazione per le 4 stazioni pilota, garantiranno al tempo stesso omogeneità nel concept architettonico e nelle soluzioni ingegneristiche identificate.
- il proponente del project financing, infine, garantirà a suo carico anche la direzione dei lavori su queste 23 stazioni, anche a tutela del rispetto del concept progettuale pensato per gli interventi sulla Linea MA.
- la razionalizzazione della dislocazione, e l'integrazione nel layout rinnovato degli ambienti, del notevole numero di macchine automatiche presenti (MEB, MET, ATM, vending machine, macchine foto automatiche, lockers, postazioni telefoniche, ecc.).

Il Project financing prevederà la gestione dell'asset pubblicitario delle metropolitane per un periodo di 9 anni, nell'ambito della quale il concessionario si farà carico di tutti gli oneri e di canoni a favore di ATAC, con conseguente riduzione dei corrispettivi da contratto di servizio posti a carico di Roma Capitale quale Ente Affidante.

**II) 48,8 €mln Iva inclusa:** realizzazione dei lavori su 23 stazioni. Gli Accordi Quadro. Non in Project Financing.

Non appena aggiudicata la gara per il Project Financing verranno avviate le procedure per la stipula di più accordi quadro volti alla realizzazione dei lavori sulle restanti 23 stazioni.

Tale strategia consentirà di realizzare lavori su più stazioni in parallelo, in modo da contrarre il



cronoprogramma per l'ultimazione del progetto.

L'uniformità delle opere e la rispondenza delle stesse al *concept* sarà garantita, a monte, dalla medesima ispirazione progettuale e, a valle, dalla direzione lavori e artistica unitaria affidata nell'ambito del Project Financing.

III) 6,1 €mln Iva inclusa: rinnovamento degli impianti di traslazione. Non in Project Financing.

Gli impianti di traslazione sulla Metro A sono in totale 172.

Si è deciso di intervenire sulle 105 scale mobili sostituendo i componenti che causano la maggior parte dei guasti, ad esempio: la catena di trascinamento dei gradini, i corrimani delle scale.

È previsto inoltre un completo revamping della scala esterna di Cipro che a causa dell'esposizione agli agenti atmosferici subisce continui danneggiamenti.

Per quanto riguarda i 36 ascensori si procederà con la sostituzione delle funi e quadri di manovra, che solitamente generano tempi lunghi di "fuori servizio" (sia per questioni di approvvigionamento che per tempi di esecuzione stessa).

Infine, per i 31 servoscala presenti si è deciso di procedere alla completa sostituzione di 22 di essi, per i quali non è possibile reperire i ricambi visto il fallimento dell'azienda costruttrice.

Tale linea di intervento è stata inserita nel perimetro della procedura ad evidenza pubblica già avviata da ATAC avente ad oggetto la manutenzione triennale ordinaria e straordinaria del parco esistente e per l'acquisto di nuovi impianti (Bando n. 152/2022).

#### **Tempistiche di realizzazione e stazione appaltante**

All'apertura degli eventi giubilari nel dicembre 2024, saranno realizzate e concluse le fermate più centrali interessate dal programma giubilare e in prossimità delle Basiliche. Entro il 1° semestre del 2025 saranno realizzate 12 stazioni. Stante la complessità dell'intervento e la stretta connessione dello stesso con il modello operativo sopra rappresentato, non sono da ritenere percorribili modalità di acquisizione alternative al project financing.

Conseguentemente, si ritiene opportuno che il ruolo di stazione appaltante dell'intervento sia affidato ad ATAC.

Riepilogo importi considerata la suddivisione dell'intervento in tre distinte attività di cui solo la I) risulta interessata dal Project Financing:

- I) 26,84 €mln Iva inclusa, di cui 12,2 €mln a valere sui fondi giubilari e la restante quota di 14,64 €mln in Project Financing relativo alle attività di: identificazione del concept delle 27 "nuove" stazioni, la progettazione, la realizzazione per 4 delle principali stazioni (target) e la direzione artistica/lavori. In Project Financing.
- II) 48,8 €mln Iva inclusa per la realizzazione dei lavori su 23 stazioni. Gli Accordi Quadro. Non in Project Financing.

III) 6,1 €mln Iva inclusa per il rinnovamento degli impianti di traslazione. Non in Project Financing.



## Cronoprogramma finanziario

Importo totale [€]	Ripartizione risorse [€]				
	2022	2023	2024	2025	2026
81.740.000,00	0,00	0,00	23.790.000,00	25.990.000,00	31.960.000,00

Spese in conto capitale per la pianificazione e realizzazione degli interventi Giubileo 2025 (L. 234/2021 e L. 213/2023) [€]	Ripartizione risorse [€]				
	2022	2023	2024	2025	2026
67.100.000,00	0,00	0,00	15.860.000,00	25.620.000,00	25.620.000,00

**1/Cronoprogramma procedurale Project Financing: Progetto di Design complessivo; Progetto di fattibilità di 23 stazioni; Direzione Lavori; Progetto esecutivo ed Esecuzione lavori 4 stazioni (Ottaviano, San Giovanni, Spagna, Cipro)**

Trimestre	Obiettivi	Indicatori
III/2022		
IV/2022		
I/2023		
II/2023		
III/2023		
IV/2023	Progettazione definitiva; Approvazione progetto; dichiarazione di pubblico interesse Indizione gara	Progetto definitivo; Atto amministrativo di approvazione Atto amministrativo di approvazione; Pubblicazione bandi di gara
I/2024	Affidamento	Stipula Contratto, SAL 20%
II/2024	Esecuzione	SAL 20%
III/2024	Esecuzione	SAL 20%
IV/2024	Esecuzione	SAL 20%
I/2025	Esecuzione	SAL 10%
II/2025	Esecuzione	
III/2025	Esecuzione	
IV/2025	Esecuzione	
I/2026	Esecuzione	SAL 10%
II/2026		
III/2026		
IV/2026		



## 2/Cronoprogramma procedurale Accordi quadro per realizzazione lavori in 23 stazioni (3 lotti).

Trimestre	Obiettivi	Indicatori
I/2023		
II/2023		
III/2023		
IV/2023		
I/2024		
II/2024		
III/2024	Indizione gara	Pubblicazione bando di gara
IV/2024	Affidamento	Stipula Contratto
I/2025	Esecuzione	SAL 12.5%
II/2025	Esecuzione	SAL 12.5%
III/2025	Esecuzione	SAL 12.5%
IV/2025	Esecuzione	SAL 12.5%
I/2026	Esecuzione	SAL 12.5%
II/2026	Esecuzione	SAL 12.5%
III/2026	Esecuzione	SAL 12.5%
IV/2026	Esecuzione	SAL 12.5%

## 3/ Cronoprogramma procedurale Impianti di traslazione (Scale mobili, ascensori, Montascale)

Trimestre	Obiettivi	Indicatori
IV/2022		
I/2023		
II/2023		
III/2023	Indizione gara	Pubblicazione bando di gara
IV/2023	Affidamento	Stipula Contratto
I/2024	Esecuzione	SAL 25,00%
II/2024	Esecuzione	SAL 25,00%
III/2024	Esecuzione	SAL 25,00%
IV/2024	Esecuzione	SAL 25,00%
I/2025		
II/2025		
III/2025		
IV/2025		
I/2026		
II/2026		
III/2026		
IV/2026		





## GIUBILEO 2025 - PROGRAMMA DETTAGLIATO DEGLI INTERVENTI

L. 30 dicembre 2021, n. 234 e ss.mm.ii, "Bilancio di previsione dello Stato per l'anno finanziario 2022 e bilancio pluriennale per il triennio 2022-2024"

### INTERVENTO N. 102

#### Nuovo deposito tram Centro Carni - via Severini (1° stralcio)

**Amministrazione proponente:** Roma Capitale

---

**Ambito di intervento:** Accessibilità e mobilità - Mobilità pubblica  
**CUP:** I81J22000220004

#### Costo dell'intervento

---

Importo totale	Risorse Giubileo 2025	Altre fonti di finanziamento
100.670.000,00 €	30.670.000,00 €	70.000.000,00 €

Fondi PNRR DL 50/2022 art 42

#### Soggetto attuatore

---

Roma Capitale – Dipartimento Mobilità Sostenibile e Trasporti

#### Tipologia di intervento:

---

Essenziale

#### Percentuale alla Società Giubileo 2025

---

0,20 %



## Descrizione

---

Nell'ambito del potenziamento della rete tranviaria di Roma e conseguente incremento di materiale rotabile, si rende necessaria la realizzazione di un nuovo deposito tranviario che permetta il parcheggio e la manutenzione della nuova flotta di tram a servizio del TPL.

Il nuovo deposito sorgerà in un'area attualmente sgombra adiacente al "centro Carni", da cui il nome della scheda, il cui accesso è previsto da via Gino Severini. Tale deposito si inserisce in un complesso di progetti di più ampio respiro inseriti nel PUMS di Roma e servirà come opera strategica a tutta la tratta tranviaria attuale della zona est di Roma in aggiunta a quella di nuova realizzazione che passerà sulla vicina Palmiro Togliatti.

In tale ottica il progetto del deposito è stato pensato per essere costruito in due fasi:

- la prima fase, oggetto della presente scheda di intervento, prevede la realizzazione del deposito con le opere minime necessarie al funzionamento dello stesso: ovvero tutti i locali officina e tutti gli attrezzaggi minimi, magazzini, uffici, stalli, rete viaria, servizi annessi all'officina, parcheggi e locali tecnici.
- La seconda, da finanziare con fondi pubblici o anche tramite partenariato pubblico privato, attesa la particolarità dell'intervento, prevede la realizzazione di una copertura in acciaio a pianta romboidale che andrà a coprire completamente tutti gli stalli dei tram. Sull'estradosso della stessa, verrà posizionato un campo fotovoltaico per una potenza di 1,2 MW di potenza.

Oltre al fotovoltaico presente sulla copertura, verranno posizionati altri pannelli fotovoltaici per l'uso esclusivo dell'officina da circa 200 kW.

Nel medesimo secondo lotto inoltre vengono inseriti ulteriori attrezzaggi utili al completamento tecnologico dell'officina quali ulteriori carriponte, passerelle attrezzate, scale metalliche e trabattelli mobili.



## Cronoprogramma finanziario

Importo totale [€]	Ripartizione risorse [€]				
	2022	2023	2024	2025	2026
100.670.000,00	0,00	24.500.000,00	30.500.000,00	19.000.000,00	26.670.000,00

Spese in conto capitale per la pianificazione e realizzazione degli interventi Giubileo 2025 (L. 234/2021 e L. 213/2023) [€]	Ripartizione risorse [€]				
	2022	2023	2024	2025	2026
30.670.000,00	0,00	0,00	6.000.000,00	12.000.000,00	12.670.000,00

## Cronoprogramma procedurale

Trimestre	Obiettivi	Indicatori
I/2023		
II/2023	Redazione PFTE	Progetto PFTE
III/2023	Approvazione PFTE	
IV/2023	Pubblicazione procedura per la scelta del contraente	Bando di gara
I/2024	Aggiudicazione della procedura	Stipula contratto
II/2024	Consegna dei lavori, con avvio della progettazione esecutiva, ulteriori indagini, rilievi e autorizzazioni	Verbale di consegna dei lavori- SAL
III/2024	Inizio cantiere	SAL
IV/2024	Esecuzione	SAL
I/2025	Esecuzione	SAL
II/2025	Esecuzione	SAL
III/2025	Esecuzione	SAL
IV/2025	Esecuzione	SAL
I/2026	Esecuzione	SAL
II/2026	Esecuzione	SAL
III/2026	Esecuzione	SAL
IV/2026	Collaudo Tecnico-Amministrativo	Certificato di collaudo







Presidenza  
del Consiglio dei Ministri  
Commissario Straordinario per il Giubileo 2025

ASTRAL

## GIUBILEO 2025 - PROGRAMMA DETTAGLIATO DEGLI INTERVENTI

L. 30 dicembre 2021, n. 234 e ss.mm.ii, "Bilancio di previsione dello Stato per l'anno finanziario 2022 e bilancio pluriennale per il triennio 2022-2024"

### INTERVENTO N. 103

#### Ferrovia Roma - Lido: stazione Giardino di Roma

**Amministrazione proponente:** Roma Capitale

**Ambito di intervento:** Accessibilità e mobilità - Mobilità pubblica

**CUP:** C81G22000190001

#### Costo dell'intervento

Importo totale	Risorse Giubileo 2025	Altre fonti di finanziamento
5.000.000,00 €	5.000.000,00 €	0,00 €

#### Soggetto attuatore

Astral

#### Tipologia di intervento:

Essenziale

#### Percentuale alla Società Giubileo 2025

0,20 %



## Descrizione

---

La nuova fermata si innesta sulla storica linea Roma - Lido a servizio dell'area Giardino di Roma che sorge su Via Malafede, tra la via Cristoforo Colombo e la via Ostiense. È un quartiere la cui costruzione è iniziata nei primi anni 2000. La realizzazione della fermata consentirà il collegamento degli abitanti alla Capitale, al litorale e ad ulteriori nodi di scambio.

La nuova fermata si trova lungo la linea Roma - Lido, interamente in sede protetta, senza passaggi a livello, con banchine che permettono l'accesso a raso con una sagoma limite di tipo ferroviario con larghezza di 3.150 mm. La linea Roma -Lido e la linea metropolitana B hanno in comune le fermate di Piramide, Basilica San Paolo e Eur Magliana. Planimetricamente la nuova stazione si presenta con due corpi di fabbrica disposti longitudinalmente ai binari esistenti. Il collegamento fra i due fabbricati sarà assicurato dalla realizzazione di un sovrappasso posto a circa 7 m dal piano ferro.

Il progetto della nuova stazione fu sottoposto a Conferenza di Servizi nel 2013 e dovrà, visto il tempo trascorso, essere richiesta la conferma dei pareri espressi a suo tempo.

Il progetto includerà anche la realizzazione di opere accessorie per consentire l'accessibilità alla stazione.



## Cronoprogramma finanziario

---

Spese in conto capitale per la pianificazione e realizzazione degli interventi Giubileo 2025 (L. 234/2021 e L. 213/2023) [€]	Ripartizione risorse [€]				
	2022	2023	2024	2025	2026
5.000.000,00	0,00	1.000.000,00	1.100.000,00	2.400.000,00	500.000,00

## Cronoprogramma procedurale

---

Trimestre	Obiettivi	Indicatori
IV/2022		
III/2023	Attività propedeutiche progettazione esecutiva	Anticipazione 20%
IV/2023	Progettazione esecutiva	Progetto esecutivo
I/2024	Conferenza di Servizi – Rinnovo pareri	Conclusione CdS
II/2024	Indizione gara	Pubblicazione bando di gara
III/2024	Affidamento	Stipula contratto
IV/2024	Esecuzione	I Sal anticipazione 20%
I/2025		II Sal 15%
II/2025		III Sal 20%
III/2025		IV Sal 20%
IV/2025		V Sal 15%
I/2026	Collaudo	VI Sal 10%/Certificato di collaudo





Presidenza  
del Consiglio dei Ministri  
Commissario Straordinario per il Giubileo 2025

**ASTRAL**

## GIUBILEO 2025 - PROGRAMMA DETTAGLIATO DEGLI INTERVENTI

L. 30 dicembre 2021, n. 234 e ss.mm.ii, "Bilancio di previsione dello Stato per l'anno finanziario 2022 e bilancio pluriennale per il triennio 2022-2024"

### INTERVENTO N. 104

#### Ferrovia Roma - Lido: stazione Torrino Mezzocammino

**Amministrazione proponente:** Roma Capitale

**Ambito di intervento:** Accessibilità e mobilità - Mobilità pubblica

**CUP:** C81G22000200001

#### Costo dell'intervento

Importo totale	Risorse Giubileo 2025	Altre fonti di finanziamento
7.500.000,00 €	7.500.000,00 €	0,00 €

#### Soggetto attuatore

Astral

#### Tipologia di intervento:

Essenziale

#### Percentuale alla Società Giubileo 2025

0,20 %



## Descrizione

---

La nuova fermata si innesta sulla storica linea Roma - Lido posizionata agli estremi del quartiere Mezzocammino, nell'area lambita a nord dal Grande Raccordo Anulare, ad ovest da Via Ostiense e la via del Mare, a sud da via di Mezzocammino e ad est da via Cristoforo Colombo. La realizzazione della fermata consentirà agli abitanti del comprensorio Torrino-Mezzocammino l'accesso alla Capitale, al litorale e ad ulteriori nodi di scambio.

La nuova fermata si trova lungo la linea Roma - Lido, interamente in sede protetta, senza passaggi a livello, con banchine che permettono l'accesso a raso con una sagoma limite di tipo ferroviario con larghezza di 3.150 mm. La linea Roma -Lido e la linea metropolitana B hanno in comune le fermate di Piramide, Basilica San Paolo e Eur Magliana. Planimetricamente la nuova stazione si presenta con due corpi di fabbrica disposti longitudinalmente ai binari esistenti. Il collegamento fra i due fabbricati sarà assicurato dalla realizzazione di un sovrappasso posto a circa 7 m dal piano ferro.

Il progetto della nuova stazione fu sottoposto a Conferenza di Servizi nel 2006 e dovrà, visto il tempo trascorso, essere richiesta la conferma dei pareri espressi a suo tempo.

Il progetto includerà anche la realizzazione di opere accessorie per consentire l'accessibilità alla stazione.



## Cronoprogramma finanziario

Spese in conto capitale per la pianificazione e realizzazione degli interventi Giubileo 2025 (L. 234/2021 e L. 213/2023) [€]	Ripartizione risorse [€]				
	2022	2023	2024	2025	2026
7.500.000,00	0,00	1.500.000,00	1.000.000,00	4.500.000,00	500.000,00

## Cronoprogramma procedurale

Trimestre	Obiettivi	Indicatori
II/2023		
III/2023	Attività propedeutiche progettazione esecutiva	Anticipazione 20%
IV/2023	Progettazione esecutiva	Progetto esecutivo
I/2024	Conferenza di Servizi – Rinnovo pareri	Conclusione CdS
II/2024	Indizione gara	Pubblicazione bando di gara
III/2024	Affidamento	Stipula contratto
IV/2024	Esecuzione	I Sal anticipazione 20%
I/2025		II Sal 15%
II/2025		III Sal 20%
III/2025		IV Sal 20%
IV/2025		V Sal 15%
I/2026	Collaudo	VI Sal 10%/Certificato di collaudo





Presidenza  
del Consiglio dei Ministri  
Commissario Straordinario per il Giubileo 2025

ASTRAL

## GIUBILEO 2025 - PROGRAMMA DETTAGLIATO DEGLI INTERVENTI

L. 30 dicembre 2021, n. 234 e ss.mm.ii, "Bilancio di previsione dello Stato per l'anno finanziario 2022 e bilancio pluriennale per il triennio 2022-2024"

### INTERVENTO N. 105 Ferrovia Roma-Lido: PRU Acilia Dragona. OP 20b - Sovrappasso pedonale di collegamento a Dragona

**Amministrazione proponente:** Roma Capitale

**Ambito di intervento:** Accessibilità e mobilità - Mobilità pubblica

CUP: J81B17000470006

#### Costo dell'intervento

Importo totale	Risorse Giubileo 2025	Altre fonti di finanziamento
2.500.000,00 €	1.000.000,00 €	1.500.000,00 €
		Bilancio Roma Capitale

#### Soggetto attuatore

Astral

#### Tipologia di intervento:

Essenziale

#### Percentuale alla Società Giubileo 2025

0,20%



## Descrizione

---

Il progetto prevede un intervento di riqualificazione che va ad inserirsi in un più ampio programma comunale di miglioramento dell'intera zona. La realizzazione del sovrappasso pedonale metterà in collegamento la stazione di Acilia della Roma Lido ed il quartiere Dragona.

Il progetto definitivo è stato redatto in conformità del progetto preliminare elaborato dall'Ufficio Tecnico Comunale nell'ambito del Programma di Recupero Urbano "Acilia Dragona". Il cofinanziamento del progetto, inserito nel PI 2019-21 proviene da bilancio di Roma Capitale.

La definizione della tipologia strutturale più adatta è stata senz'altro vincolata da condizioni geometriche al contorno derivanti dall'elevato infrastrutturale della sezione di interesse, quali a titolo non esaustivo:

- l'eccessiva prossimità del manufatto edilizio costituente la stazione ferroviaria alla sede stradale, con la conseguente impraticabile realizzazione di un punto di appoggio primario per l'attraversamento sul versante della Stazione stessa;
- la presenza di viabilità ad alta capacità di scorrimento, che sconsiglia la realizzazione di pile intermedie;
- la relativa prossimità altimetrica tra la quota stradale e la quota di sbarco della passerella rispetto alla quota di pavimento della stazione ferroviaria, che consiglia l'adozione di membrature quanto possibile snelle.

Lo schema generale di riferimento è dunque assimilabile a quello di una passerella ad impalcato sottile ancorata a terra.





## Cronoprogramma finanziario

Importo complessivo [€]	Ripartizione risorse [€]				
	2022	2023	2024	2025	2026
2.500.000,00	0,00	1.000.000,00	1.000.000,00	500.000,00	0,00

Spese in conto capitale per la pianificazione e realizzazione degli interventi Giubileo 2025 (L. 234/2021 e L. 213/2023) [€]	Ripartizione risorse [€]				
	2022	2023	2024	2025	2026
1.000.000,00	0,00	800.000,00	200.000,00	0,00	0,00

## Cronoprogramma procedurale

Trimestre	Obiettivi	Indicatori
III/2022		
IV/2022		
I/2023		
II/2023		
III/2023	Progetto Esecutivo	Atto amministrativo di approvazione
IV/2023	Indizione gara	Pubblicazione bando
I/2024	Affidamento	Stipula contratto e Anticipazione 30%
II/2024		
III/2024	Esecuzione	SAL relativo all'esecuzione dell'40% delle opere
IV/2024	Esecuzione	SAL relativo all'esecuzione dell'80% delle opere
I/2025		
II/2025		
III/2025		
IV/2025	Collaudo	Certificato di collaudo





Presidenza  
del Consiglio dei Ministri

Commissario Straordinario per il Giubileo 2025

ROMA



## GIUBILEO 2025 - PROGRAMMA DETTAGLIATO DEGLI INTERVENTI

L. 30 dicembre 2021, n. 234 e ss.mm.ii, "Bilancio di previsione dello Stato per l'anno finanziario 2022 e bilancio pluriennale per il triennio 2022-2024"

### INTERVENTO N. 106 Ferrovia Roma-Lido: PRU Acilia Dragona. OP 20c - Parcheggio e Piazza Stazione Acilia Sud

**Amministrazione proponente:** Roma Capitale

---

**Ambito di intervento:** Accessibilità e mobilità - Mobilità pubblica

CUP: J81B24000210009

#### Costo dell'intervento

---

Importo totale	Risorse Giubileo 2025	Altre fonti di finanziamento
4.354.500,00 €	2.000.000,00 €	2.354.500,00 €

Bilancio Roma Capitale

#### Soggetto attuatore

---

Roma Capitale - Dipartimento Lavori Pubblici e Infrastrutture

#### Tipologia di intervento:

---

Essenziale

#### Percentuale alla Società Giubileo 2025

---

0,20 %



## **Descrizione**

---

Il progetto prevede la realizzazione di n.2 parcheggi denominati P1 e P2 a servizio della nuova stazione metropolitana di Acilia – Dragona. Il cofinanziamento del progetto, inserito nel PI 2019-21, proviene da bilancio di Roma Capitale.

### **Parcheggio P1:**

Il primo parcheggio, ubicato in prossimità dell'incrocio tra Viale dei Romagnoli e Via Carlo Casini, interesserà un'area di 2.337 mq sui cui verranno realizzati n. 92 stalli (n. 66 destinati alla sosta di autovetture, n. 2 per disabili e n. 24 per motocicli).

Tempi previsti dal cronoprogramma 26 settimane.

### **Parcheggio P2:**

Il secondo parcheggio, Largo Umberto Lilloni, e la relativa viabilità interesseranno un'area di 9.200 mq sui cui verranno realizzati n. 249 stalli (n. 193 destinati alla sosta di autovetture, n. 6 per disabili n. 50 per motocicli).

Nell'ambito di entrambi gli interventi verranno realizzati nuovi marciapiedi, con idonee rampe per l'accesso dei disabili, e verranno riqualificati quelli esistenti.

Saranno inoltre realizzate nuove aree a verde con piantumazione di nuovi tappeti erbosi e nuove essenze arboree.

Gli stalli delle autovetture e delle moto saranno pavimentati con masselli autobloccanti colorati.

Tempi previsti dal cronoprogramma 52 settimane



Intervento n. 106 – Ferrovia Roma-Lido: PRU Acilia Dragona. OP 20c -  
Parcheggio e Piazza Stazione Acilia Sud



## Cronoprogramma finanziario

Importo complessivo [€]	Ripartizione risorse [€]				
	2022	2023	2024	2025	2026
4.354.500,00	0,00	0,00	2.354.500,00	1.500.000,00	500.000,00

Spese in conto capitale per la pianificazione e realizzazione degli interventi Giubileo 2025 (L. 234/2021 e L. 213/2023) [€]	Ripartizione risorse [€]				
	2022	2023	2024	2025	2026
2.000.000,00	0,0000	0,0000	1.500.000,00	500.000,00	0,0000

## Cronoprogramma procedurale

Trimestre	Obiettivi	Indicatori
III/2022		
IV/2022		
I/2023		
II/2023	Riottenimento pareri della CdS scaduti	Riapprovazione progetto
III/2023		
IV/2023	Indizione Gara	Pubblicazione bando
I/2024		
II/2024	Affidamento	Stipula contratto e Anticipazione 30%
III/2024		
IV/2024	Esecuzione	SAL relativo all'esecuzione dell'40% delle opere
I/2025		
II/2025		
III/2025	Esecuzione	SAL relativo all'esecuzione dell'80% delle opere
IV/2025		
I/2026		
II/2026		
III/2026	Collaudo	Certificato di collaudo
IV/2026		





Presidenza  
del Consiglio dei Ministri  
Commissario Straordinario per il Giubileo 2025



## GIUBILEO 2025 PROGRAMMA DETTAGLIATO DEGLI INTERVENTI

L. 30 dicembre 2021, n. 234 e ss.mm.ii, "Bilancio di previsione dello Stato per l'anno finanziario 2022 e bilancio pluriennale per il triennio 2022-2024"

### INTERVENTO N. 107 Realizzazione fermata ferroviaria Pigneto e collegamento stazione metropolitana linea C

**Amministrazione proponente:** RFI

---

**Ambito di intervento:** Accessibilità e Mobilità pubblica - Mobilità pubblica  
CUP: J37I06000070001

#### Costo dell'intervento

---

Importo totale	Risorse Giubileo 2025	Altre fonti di finanziamento
162.345.332,04 €	0,00 €	162.345.332,04 €

Contratto di programma RFI 2022  
Fondi MEF – Fondi Sviluppo e Coesione 2014-2020

#### Soggetto attuatore

---

RFI

#### Tipologia di intervento:

---

Essenziale

#### Percentuale alla Società Giubileo 2025

---

0,00 %



## Descrizione

Gli interventi di riqualificazione complessiva al Pigneto contemplano la realizzazione di un nodo di interscambio tra l'infrastruttura ferroviaria e la fermata Pigneto della linea metropolitana C, mediante la realizzazione di due nuove fermate, rispettivamente sulla linea FL1/FL3 (tra le stazioni di Roma Tiburtina e di Roma Tuscolana) e sulla linea FL4/FL6 (tra le stazioni di Roma Termini e di Roma Casilina).

Il progetto della fermata Pigneto sulla linea FL1/FL3 (Macrofase 1) verrà sviluppato nelle seguenti fasi funzionali:

- Attivazione della fermata con realizzazione parziale della copertura trasversale (configurazione "light") con due collegamenti pedonali tra circonvallazione Casilina ovest ed est); costo dell'intervento 97,61 Mln €;



- Completamento della copertura trasversale del vallo ferroviario con attivazione del sottopasso di collegamento con la fermata Metro C di Pigneto; costo dell'intervento 64,74 Mln €



In una successiva fase, è prevista la realizzazione di un'ulteriore fermata sulla linea FL4/FL6 (Macrofase 2).



## Cronoprogramma finanziario

Importo totale [€]	Ripartizione risorse [€]					Annualità successive
	2022	2023	2024	2025	2026	
162.345.332,04	10.240.000,00	8.560.000,00	4.700.000,00	47.810.000,00	56.180.000,00	34.855.332,04

## Cronoprogramma procedurale

Trimestre	Obiettivi	Indicatori
I/2024	Aggiornamento progetto (programma lavori e programma interruzioni), verifica e validazione	Progetto esecutivo
II/2024	Indizione nuova procedura di gara	Pubblicazione bando di gara
III/2024	Affidamento	Stipula contratto
IV/2024	Esecuzione (configurazione light)	SAL 2%
IV/2025	Esecuzione (configurazione light)	SAL 35%
II/2026	Esecuzione (configurazione light) Attivazione Configurazione light	SAL 55%
IV/2026	Esecuzione (completamento copertura trasversale)	SAL 75%
IV/2027	Esecuzione (completamento copertura trasversale)	SAL 90%
IV/2028	Esecuzione (completamento copertura trasversale)	SAL 95%
II/2029	Esecuzione (completamento copertura trasversale), Completamento copertura e sottopasso di collegamento Metro C	SAL 98%
IV/2029	Esecuzione (completamento lavori accessori)	SAL 100% Collaudo







Presidenza  
del Consiglio dei Ministri  
Commissario Straordinario per il Giubileo 2025



## GIUBILEO 2025 - PROGRAMMA DETTAGLIATO DEGLI INTERVENTI

L. 30 dicembre 2021, n. 234 e ss.mm.ii. "Bilancio di previsione dello Stato per l'anno finanziario 2022 e bilancio pluriennale per il triennio 2022-2024"

### INTERVENTO N. 108 Rifacimento rete tranviaria: sottostazioni elettriche tranviarie, cavi e sezionatori

**Amministrazione proponente:** Roma Capitale

---

**Ambito di intervento:** Accessibilità e mobilità - Mobilità pubblica  
CUP: I89I21000260001

#### Costo dell'intervento

---

Importo totale	Risorse Giubileo 2025	Altre fonti di finanziamento
33.700.000,00 €	33.700.000,00 €	0,00 €

#### Soggetto attuatore

---

ATAC

#### Tipologia di intervento:

---

Essenziale

#### Percentuale alla Società Giubileo 2025

---

0,20%



## Descrizione

---

La rete tranviaria romana ha una estensione complessiva di 86,5 km di binario, di cui 76 sono binari di servizio e circa 10,5 sono binari aggiuntivi e interni alle rimesse. Per recuperare il debito manutentivo, è stato approntato un programma di rinnovo sia dell'armamento tranviario sia di altre parti dell'infrastruttura e degli impianti della rete tranviaria, prevedendo la sostituzione di cavi per l'alimentazione elettrica e la manutenzione straordinaria di cinque sottostazioni elettriche (San Paolo, Nomentana, Tor Sapienza, Piazza d'Armi e Trastevere). Per queste ultime è previsto anche un notevole potenziamento connesso alla sostituzione dei tram con mezzi più avanzati e all'estensione della rete tranviaria.



## Cronoprogramma finanziario

Spese in conto capitale per la pianificazione e realizzazione degli interventi Giubileo 2025 (L. 234/2021 e L. 213/2023) [€]	Ripartizione risorse [€]				
	2022	2023	2024	2025	2026
<b>33.700.000,00</b>	0,00	100.000,00	2.900.000,00	9.000.000,00	21.700.000,00

## Cronoprogramma procedurale

Trimestre	Obiettivi	Indicatori
III/2022		
IV/2022		
I/2023		
II/2023		
III/2023		
IV/2023	Affidamento progettazione Elaborazione piano indagini Simulazioni e calcoli rete elettrica tranviaria	Stipula contratto per PFTE e PE Progetto indagini
I/2024	Simulazioni e calcoli rete elettrica tranviaria Esecuzione indagini Progetto fornitura SSE PFTE Rete sotterranea	Relazione tecnica simulazioni Rapporto indagini
II/2024	Progetto fornitura SSE PFTE Rete sotterranea	Consegna PFTE rete sotterranea
III/2024	Progetto fornitura SSE PFTE Rete sotterranea Conferenza di Servizio	Approvazione PFTE rete sotterranea Approvazione progetto fornitura SSE Esito Conferenza dei servizi PFTE rete sotterranea
IV/2024	Indizione gara fornitura SSE PE Rete sotterranea	Pubblicazione bando di gara fornitura SSE Consegna PE rete sotterranea
I/2025	Affidamento fornitura SSE Indizione gara Rete Sotterranea	Validazione progetto esecutivo rete sotterranea Stipula contratto fornitura SSE Pubblicazione bando rete sotterranea
II/2025	Esecuzione fornitura	SAL (20%)
III/2025	Affidamento lavori Rete sotterranea Esecuzione fornitura	Stipula contratto rete sotterranea SAL (30%)
IV/2025	Esecuzione fornitura e lavori	SAL (50%)
I/2026	Esecuzione fornitura e lavori	SAL (60%)
II/2026	Esecuzione fornitura e lavori	SAL (70%)
III/2026	Esecuzione fornitura e lavori	SAL (80%)
IV/2026	Esecuzione fornitura e lavori Collaudo	SAL (100%), Collaudo fornitura





Presidenza  
del Consiglio dei Ministri

Commissario Straordinario per il Giubileo 2025



GIUBILEO 2025 -

PROGRAMMA

DETTAGLIATO DEGLI INTERVENTI

L. 30 dicembre 2021, n. 234 e ss.mm.ii, "Bilancio di previsione dello Stato per l'anno finanziario 2022 e bilancio pluriennale per il triennio 2022-2024"

# INTERVENTO ESPUNTO DAL PROGRAMMA DETTAGLIATO

## INTERVENTO N. 109

Acquisto nuovi tram per le tranvie di Roma: TVA - tratta Termini-Venezia e tratta Venezia Vaticano Aurelio/Tiburtina/Termini- Giardinetti-Tor Vergata/Togliatti

**Amministrazione proponente:** Roma Capitale

**Ambito di intervento:** Accessibilità e Mobilità - Mobilità pubblica

CUP: J81J20000290001

### Costo dell'intervento

Importo totale	Risorse Giubileo 2025	Altre fonti di finanziamento
21.780.000,00 €	21.780.000,00 €	00,00 €

### Soggetto attuatore

ATAC S.p.A.

### Stazione appaltante

Essenziale

### Percentuale alla Società Giubileo 2025

0,20%





*Presidenza  
del Consiglio dei Ministri*

Commissario Straordinario per il Giubileo 2025

ROMA



# GIUBILEO 2025 - PROGRAMMA DETTAGLIATO DEGLI INTERVENTI

L. 30 dicembre 2021, n. 234 e ss.mm.ii, "Bilancio di previsione dello Stato per l'anno finanziario 2022 e bilancio pluriennale per il triennio 2022-2024"

## INTERVENTO ESPUNTO DAL PROGRAMMA DETTAGLIATO

### INTERVENTO N. 110 Deposito tranviario Centocelle Est

**Amministrazione proponente:** Roma Capitale

---

**Ambito di intervento:** Accessibilità e Mobilità - Mobilità privata

CUP: J84E21005150001

#### Costo dell'intervento

---

Importo totale	Risorse Giubileo 2025	Altre fonti di finanziamento
11.284.217,84 €	0,00 €	11.284.217,84 €

#### Soggetto attuatore

---

Roma Capitale

#### Tipologia di intervento:

---

Essenziale

#### Percentuale alla Società Giubileo 2025

---

0,00%





Presidenza  
del Consiglio dei Ministri  
Commissario Straordinario per il Giubileo 2025

ROMA



## GIUBILEO 2025 - PROGRAMMA DETTAGLIATO DEGLI INTERVENTI

L. 30 dicembre 2021, n. 234 e ss.mm.ii, "Bilancio di previsione dello Stato per l'anno finanziario 2022 e bilancio pluriennale per il triennio 2022-2024"

# INTERVENTO N. 111 Funivia Magliana INTERVENTO ESPUNTO DAL PROGRAMMA DETTAGLIATO

**Amministrazione proponente:** Roma Capitale

**Ambito di intervento:** Accessibilità e Mobilità - Mobilità pubblica

CUP: J81F19000900001

### Costo dell'intervento

Importo totale	Risorse Giubileo 2025	Altre fonti di finanziamento
29.945.392,95 €	0,00 €	29.945.392,95 €

### Soggetto attuatore

Roma Capitale

### Tipologia di intervento:

Essenziale

### Percentuale alla Società Giubileo 2025

0,00%



## Descrizione

---

Il nuovo impianto a fune ha uno sviluppo lineare di circa 916 m (in proiezione planimetrica). Il tracciato collega la stazione Eur Magliana della Metro B e della Roma Lido con la stazione ferroviaria di Villa Bonelli, scavalcando il fiume Tevere ed il viadotto della Magliana. È prevista una fermata intermedia presso piazza Certaldo, a servizio del quartiere Magliana, zona ad elevata densità dove risiedono circa 24.000 abitanti e che soffre di scarsità di collegamenti essendo interclusa tra il Tevere e la ferrovia FL1. La tipologia di impianto a fune adottata per il progetto è quella della cabinovia ad ammorsamento automatico ossia di un impianto mono fune di tipo aereo a movimento continuo che sgancia la cabina dalla fune traente/portante durante l'attraversamento delle stazioni per consentire il passaggio ad una velocità ridotta nelle banchine agevolando così l'imbarco e lo sbarco dei passeggeri. Una volta saliti i passeggeri la cabina riprende gradualmente la sua velocità normale di circa 6 metri al secondo. Le cabine potranno essere anche completamente arrestate in caso di utenti a mobilità ridotta, di genitori con carrozzine o di non vedenti o ipovedenti o, comunque di persone non perfettamente abili. L'impianto sarà dimensionato per trasportare fino a 3000 passeggeri ora per senso di marcia, con l'utilizzo di circa 50 cabine capaci di 10 posti ciascuna.





## Cronoprogramma finanziario

Importo complessivo [€]	Ripartizione risorse [€]				
	2022	2023	2024	2025	2026
29.945.392,95	0,00	1.295.392,95	1.210.000,00	17.240.000,00	10.200.000,00

## Cronoprogramma procedurale

Trimestre	Obiettivi	Indicatori
III/2022		
IV/2022		
I/2023		
II/2023	Indizione gara	Pubblicazione bando di gara
III/2023	Indizione gara, affidamento, progettazione definitiva	Stipula contratto, Progetto definitivo
IV/2023	Progettazione definitiva, conferenza dei servizi	Conclusione CdS
I/2024	Progettazione definitiva	Progetto definitivo
II/2024	Approvazione progetto	Atto amministrativo di approvazione
III/2024	Approvazione progetto, indizione gara	Pubblicazione bando di gara
IV/2024	Indizione gara	Pubblicazione bando di gara
I/2025	Affidamento, progettazione esecutiva	Stipula contratto
II/2025	Approvazione Progetto, esecuzione	Atto amministrativo di approvazione SAL 15%
III/2025	Esecuzione	SAL 25%
IV/2025	Esecuzione	SAL 25%
I/2026	Esecuzione	SAL 25%
II/2026	Esecuzione, collaudo	SAL 10%, Certificato di collaudo





Presidenza  
del Consiglio dei Ministri  
Commissario Straordinario per il Giubileo 2025



## GIUBILEO 2025 – PROGRAMMA DETTAGLIATO DEGLI INTERVENTI

L. 30 dicembre 2021, n. 234 e ss.mm.ii, "Bilancio di previsione dello Stato per l'anno finanziario 2022 e bilancio pluriennale per il triennio 2022-2024"

### INTERVENTO N. 112

## Riqualificazione stazione Cotral in piazza XXIII Giugno a Fiuggi

**Amministrazione proponente:** Comune di Fiuggi

**Ambito di intervento:** Accessibilità e mobilità – mobilità pubblica

**CUP:** C13H23000000001

#### Costo dell'intervento

Importo totale	Risorse Giubileo 2025	Altre fonti di finanziamento
500.000,00 €	500.000,00 €	0,00 €

#### Soggetto attuatore

Comune di Fiuggi (FR)

#### Tipologia di intervento

#### Percentuale alla Società Giubileo 2025

Essenziale

0,20%



## Descrizione

---

Fiuggi è una Cittadina di oltre 10.000 abitanti situata in provincia di Frosinone, nel Lazio. Dista 90 Km da Roma e si trova nel mezzo di Parchi naturali ed importanti mete turistiche e storiche.

Il Bacino demografico "allargato" di Fiuggi, situato in un tempo di percorrenza massimo di circa 30 minuti, è costituito di oltre 265 mila residenti dei Comuni limitrofi; Roma con circa 3 milioni di cittadini, si trova a circa un'ora.

Fiuggi è il secondo polo ricettivo del Lazio con 117 strutture ricettive per un totale di oltre 7 mila posti letto e registra in media 250-300 mila arrivi annui per più di 700.000 presenze, di cui 200 mila termali.

Fiuggi è nota in Italia e all'estero per le proprietà salutari delle acque che sgorgano dalle sue fonti. L'industria termale e del turismo è strettamente correlata con l'ambiente circostante e caratterizza fortemente il bacino locale, con importanti ricadute occupazionali, organizzative ed economiche sul territorio.



Il "compendio ex Stefer" è situato nel cuore storico e culturale della Città di Fiuggi. Il complesso immobiliare risulta essere di interesse storico-artistico ai sensi dell'art. 10, comma 1, del D.Lgs. 22 gennaio 2004, n. 42 e ss.mm.ii., come previsto dal Decreto n. 417143 del 19/10/2015.

L'intervento sull'area individuata sarà finalizzato a ridisegnare l'economia della città nel suo insieme. Ciò tenendo presente che la città ormai dispone di un capitale immobiliare che non deve essere prodotto ex-novo, ma solo tornare nell'uso – ammodernato – nella misura corrispondente all'attività di base.

La stazione di Fiuggi era una delle quattro stazioni ferroviarie al servizio del comune di Fiuggi, situata sulla ferrovia Roma-Fiuggi-Alatri-Frosinone. La stazione venne inaugurata il 6 maggio 1917 in concomitanza con l'apertura della tratta da Genazzano a Fiuggi. Venne chiusa definitivamente al traffico il 26 dicembre 1983, insieme alla tratta San Cesareo-Fiuggi. La stazione disponeva di quattro binari separati da un tre banchine, di un fabbricato viaggiatori, di un bar (oggi ancora in uso), un deposito locomotive e un magazzino merci. Al 2023 rimangono solo il fabbricato viaggiatori, il deposito locomotive, i marciapiedi e il magazzino merci mentre dei binari non rimane traccia. Per quanto riguarda le banchine oggi ne sono rimaste solo due riutilizzate come marciapiedi, mentre



della terza banchina (era posta tra il binario 2 e il binario 3) non rimane traccia.



L'edificio, distinto al catasto foglio 39 particella 85, è costituito da due piani fuori terra; ha una superficie coperta di circa mq 400,00. Il fabbricato risulta avere le strutture portanti in muratura; la copertura è stata realizzata in parte a falde e in parte piana. L'edificio ospita un bar, due locali commerciali, bagni pubblici, e area denominata in passato "Fabbricato Viaggiatori"



L'obiettivo che si vuole perseguire è la definitiva valorizzazione dell'area con la ristrutturazione e rifunzionalizzazione del fabbricato secondo la seguente destinazione d'uso:

- front office e back office turistico tecnologicamente avanzato, per la gestione integrata del turismo di Fiuggi e dell'intero comprensorio;
- ufficio registrazione ed elaborazione dei dati statistici di movimentazione turistica - gestione del portale turistico della città e del comprensorio;
- assistenza all'Associazione degli Albergatori e dei Commercianti - vendita diretta e on line dei biglietti per gli eventi di spettacolo, culturali e sportivi - ufficio URP.

Si prevede inoltre la ristrutturazione dei bagni pubblici e l'eventuale ristrutturazione del BAR, per un investimento complessivo previsto che può stimarsi in circa 500.000,00 euro.

I lavori prevedranno il completo adeguamento impiantistico, sostituzione infissi e sistemi di chiusura, ripristini delle parti ammalorate in copertura, interventi per il superamento delle barriere architettoniche, sistemazione degli ambienti interni in base alla destinazione d'uso; si prevede inoltre il rifacimento dei rivestimenti, degli intonaci e tinteggiature delle facciate esterne.



## Cronoprogramma finanziario

Spese in conto capitale per la pianificazione e realizzazione degli interventi Giubileo 2025 (L. 234/2021 e L. 213/2023) [€]	Ripartizione risorse [€]				
	2022	2023	2024	2025	2026
500.000,00	0,00	0,00	100.000,00	300.000,00	100.000,00

## Cronoprogramma procedurale

Trimestre	Obiettivi	Indicatori
I/2023		
II/2023		
III/2023		
IV/2023		
I/2024	Progetto Definitivo	Atto amministrativo di approvazione
II/2024	Conferenza dei Servizi	Conclusione C.d.S.
III/2024	Progetto Esecutivo	Atto amministrativo di approvazione
IV/2024	Affidamento	Stipula contratto e anticipazione 30%
I/2025		
II/2025	Esecuzione	SAL relativo all'esecuzione del 40% delle opere
III/2025		
IV/2025	Esecuzione	SAL relativo all'esecuzione del 80% delle opere
I/2026		
II/2026	Collaudo	Certificato di collaudo
III/2026		
IV/2026		





Presidenza  
del Consiglio dei Ministri  
Commissario Straordinario per il Giubileo 2025

## GIUBILEO 2025 - PROGRAMMA DETTAGLIATO DEGLI INTERVENTI

L. 30 dicembre 2021, n. 234 e ss.mm.ii, "Bilancio di previsione dello Stato per l'anno finanziario 2022 e bilancio pluriennale per il triennio 2022-2024"

### INTERVENTO N. 113 Collegamento ciclabile Monte Ciocchi - San Pietro

**Amministrazione proponente:** Roma Capitale

**Ambito di intervento:** Accessibilità e Mobilità - Mobilità dolce e sostenibile

**CUP:** J81B22003200005

#### Costo dell'intervento

Importo totale 6.700.000,00 €	Risorse Giubileo 2025 6.700.000,00 €	Altre fonti di finanziamento 0,00 €
----------------------------------	---	--

#### Soggetto attuatore

RFI

#### Tipologia di intervento

Essenziale e indifferibile

#### Percentuale alla Società Giubileo 2025

0,20%



## Descrizione

---

Il progetto prevede la realizzazione di un suggestivo percorso ciclopedonale di circa 1.100 m dei quali 320 m sul sedime di un vecchio ponte ferroviario dismesso e 240 m in galleria, con l'obiettivo di collegare la pista ciclabile Monte Mario - Monte Ciocchi (all'interno dell'omonimo Parco) a San Pietro. L'area di intervento interessa il Parco Urbano di Monte Ciocchi, il sedime del tracciato della ex linea ferroviaria Roma Viterbo (tra l'imbocco della galleria murata su Monte Ciocchi e l'imbocco della galleria Villa Alberici), la galleria dismessa e Via Nicolò V fino ad arrivare alla "passeggiata del gelsomino" lungo la linea della ferrovia Vaticana.

Il progetto ha inizio dal Parco Urbano di Monte Ciocchi, da qui il tracciato ciclabile, curvando secondo l'orografia esistente, guadagna il pianoro dove si appoggia il ponte ad archi dismesso "Valle Aurelia" denominato un tempo "Viadotto delle Fornaci" per la presenza ai piedi dello stesso delle fornaci dell'antica Valle dell'Inferno. Sul sedime del vecchio ponte ferroviario dismesso è prevista la realizzazione di un percorso ciclopedonale bidirezionale; il percorso ciclabile stante la sezione utile del ponte di 3,70 metri ha una ampiezza di metri 2 con la parte restante del sedime destinata alla circolazione dei pedoni. Giunto in galleria il percorso prosegue fino a raggiungere un'area a parcheggio attualmente concesso alla Società AMA che lo impiega come deposito dei mezzi di zona, anche se da diverso tempo ne è previsto il suo spostamento in un'area lungo Via delle Fornaci. Il dislivello tra i due piani (piano della galleria e piano del parcheggio) viene risolto con una doppia rampa ciclopedonale che fa idealmente riferimento alla rampa di collegamento del nuovo ingresso dei Musei Vaticani. L'intervento è completato con la realizzazione di un ascensore. Una volta raggiunto il parcheggio il percorso ciclabile prosegue su Via Nicolò V, nella fascia attualmente con sosta a pagamento lungo il marciapiede di sinistra. Al termine di Via Nicolò V l'itinerario ciclabile arriva in corrispondenza della scalinata Aurelia che non necessita di interventi particolari. Per i ciclisti è necessario approntare uno scivolo per far scorrere le ruote delle bici lungo il fianco interno delle due rampe, similmente a come realizzato nelle aree ferroviarie.

L'intervento è completato dalla sistemazione del tratto di Via Aurelia di raccordo tra le due rampe. Risalita la rampa Aurelia si può girare in direzione della passeggiata del Gelsomino verso la Stazione San Pietro o in alternativa proseguire lungo la Via della Stazione Vaticana in direzione di Porta Cavalleggeri per giungere quindi alla Basilica di San Pietro



## Cronoprogramma finanziario

Spese in conto capitale per la pianificazione e realizzazione degli interventi Giubileo 2025 (L. 234/2021 e L. 213/2023) [€]	Ripartizione risorse [€]				
	2022	2023	2024	2025	2026
<b>6.700.000,00</b>	0,00	400.000,00	6.000.000,00	300.000,00	0,00

## Cronoprogramma procedurale

Trimestre	Obiettivi	Indicatori
I/2023	Progettazione definitiva	Progetto definitivo
II/2023	Progettazione definitiva + Conferenza di Servizi	Fine progettazione definitiva Apertura CDS
III/2023	Conferenza di Servizi Verifica e validazione del progetto	Chiusura CDS Validazione
IV/2023	Approvazione + Indizione gara	Atto amministrativo di approvazione Pubblicazione del bando di gara
I/2024	Affidamento Progettazione Esecutiva	Stipula del contratto SAL I – avanzamento lavori 5%
II/2024	Esecuzione lavori	SAL II – avanzamento lavori 20 %
III/2024	Esecuzione lavori	SAL III – avanzamento lavori 40 %
IV/2024	Esecuzione lavori	SAL IV – avanzamento lavori 60 %
I/2025	Collaudo	Certificato di collaudo
II/2025		
III/2025		
IV/2025		
I/2026		
II/2026		
III/2026		
IV/2026		







Presidenza  
del Consiglio dei Ministri  
Commissario Straordinario per il Giubileo 2025

ROMA



## GIUBILEO 2025 - PROGRAMMA DETTAGLIATO DEGLI INTERVENTI

L. 30 dicembre 2021, n. 234 e ss.mm.ii, "Bilancio di previsione dello Stato per l'anno finanziario 2022 e bilancio pluriennale per il triennio 2022-2024"

### INTERVENTO N. 114 Pedonalizzazione via Appia Antica: tratto da porta San Sebastiano a via Appia Pignatelli

**Amministrazione proponente:** Roma Capitale

**Ambito di intervento:** Accessibilità e Mobilità - Mobilità dolce e sostenibile

**CUP:** J87H15000440001

#### Costo dell'intervento

Importo totale	Risorse Giubileo 2025	Altre fonti di finanziamento
500.000,00 €	0,00 €	500.000,00 € Fondi MIT

#### Soggetto attuatore

Roma Capitale Dipartimento Mobilità Sostenibile e Trasporti

#### Tipologia di intervento

#### Percentuale alla Società Giubileo 2025

Essenziale

0,0%



## Descrizione

---

Il progetto si inserisce nel quadro degli interventi finalizzati alla tutela e valorizzazione dell'asse dell'Appia Antica, in particolare per la tratta tra Porta San Sebastiano e Cecilia Metella, che oggi di fatto costituisce un percorso di attraversamento veicolare del parco archeologico dell'Appia Antica.

Sullo stesso percorso non è peraltro garantita la sicurezza delle utenze deboli in quanto sprovvisto di adeguate infrastrutture o protezioni pedonali.

Altresì va evidenziato che il progetto realizza una parte del percorso della ciclovia turistica GRAB che insiste sullo stesso itinerario.

L'obiettivo dell'intervento è quindi quello di realizzare un sistema di accessibilità all'area archeologica e naturale dell'Appia Antica che garantisca sicurezza per pedoni e ciclisti, contestualmente all'accesso alle attività economiche e residenziali locali.

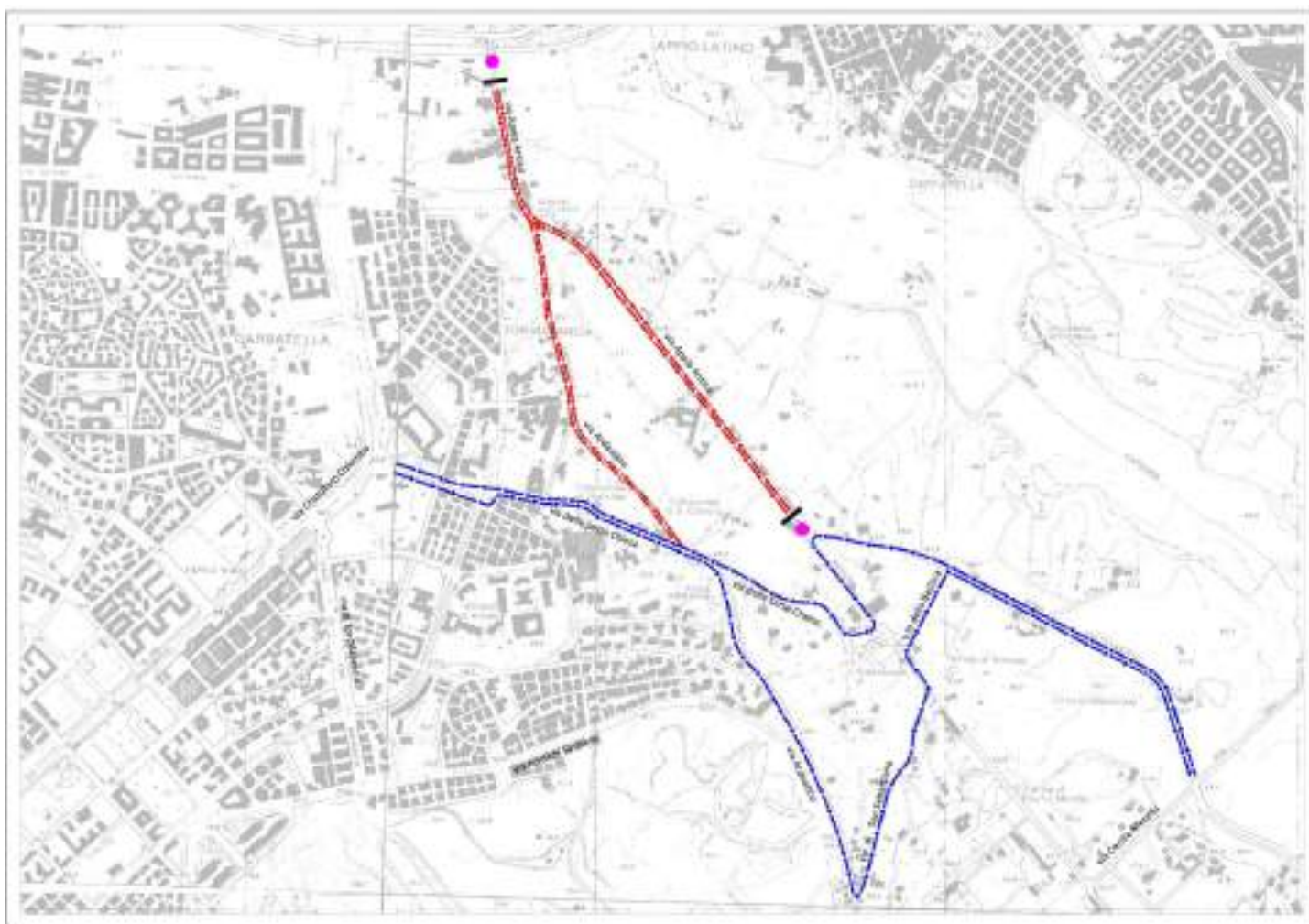

L'intervento realizza la limitazione al traffico in transito sul primo tratto di via Appia Antica (che va da Porta San Sebastiano a via Appia Pignatelli) e sulla via Ardeatina, realizzando al contempo la completa interdizione al transito veicolare di attraversamento e la possibilità di accedere alle aree lungo la via Appia Antica per i residenti, le attività commerciali, i servizi di trasporto pubblico, i taxi



ed i pullman turistici.

Gli interventi specifici sono i seguenti:

- limitazione della velocità a 30 Km/h in tutto l'ambito stradale interessato;
- accesso consentito ai soli bus, taxi, bici, disabili, AMA e diretti aree interne;
- controllo dei transiti attraverso l'uso di varchi elettronici posizionati in: via Appia Antica presso il sottovia di via Cilicia; presso intersezione via Appia Antica-via Appia Pignatelli;
- eliminazione totale del traffico di attraversamento;
- nuova segnaletica orizzontale e verticale;
- la disciplina proposta prevede, per raggiungere le aree interne su via Appia Antica, il transito obbligato su via Ardeatina sia in ingresso che in uscita;
- percorsi alternativi per veicoli interdetti: piazza Numa Pompilio-via C. Colombo-piazza dei Navigatori-via delle Sette Chiese; piazza Numa Pompilio-via Druso-Porta Metronia; via Appia Pignatelli-via delle Sette Chiese-via C. Colombo;
- preavvisi discipline restrittive in: via dell'Almone; via Appia Pignatelli; l. go Fosse Ardeatine; Porta Latina; C. Colombo/Mura Ardeatine;
- il nuovo schema consente di mantenere il transito delle linee di trasporto pubblico (linea 218 e 118) su via Ardeatina-via Appia Antica.

Gli orari definitivi di interdizione al traffico di attraversamento potranno essere stabiliti successivamente ad un primo periodo di applicazione della disciplina di traffico, a partire da quelle vigenti per le giornate festive.



## Cronoprogramma finanziario

Importo complessivo [€]	Ripartizione risorse[€]				
	2022	2023	2024	2025	2026
500.000,00	0,0	0,0	500.000,00	0,0	0,0

## Cronoprogramma procedurale

Trimestre	Obiettivi	Indicatore
III/2022		
IV/2022		
I/2023	Nuova richiesta al MIT Nulla osta sperimentazione varchi/adeguamento progetto	Atto amministrativo di approvazione
II/2023		
III/2023		
IV/2023		
I/2024		
II/2024	Affidamento lavori	Stipula contratto
III/2024	Esecuzione/certificato di regolare esecuzione	SAL/certificato regolare esecuzione
IV/2024		
I/2025		
II/2025		
III/2025		
IV/2025		
I/2026		
II/2026		
III/2026		
IV/2026		





Presidenza  
del Consiglio dei Ministri  
Commissario Straordinario per il Giubileo 2025

ROMA



## GIUBILEO 2025 - PROGRAMMA DETTAGLIATO DEGLI INTERVENTI

L. 30 dicembre 2021, n. 234 e ss.mm.ii, "Bilancio di previsione dello Stato per l'anno finanziario 2022 e bilancio pluriennale per il triennio 2022-2024"

### INTERVENTO N. 115

## Pedonalizzazione via Appia Antica: tratto del Mausoleo di Cecilia Metella e del Castrum Caetani

**Amministrazione proponente:** Roma Capitale

**Ambito di intervento:** Accessibilità e Mobilità - Mobilità dolce e sostenibile

**CUP:** J89J22002970004

### Costo dell'intervento

Importo totale	Risorse Giubileo 2025	Altre fonti di finanziamento
560.000,00 €	560.000,00 €	0,00 €

### Soggetto attuatore

Roma Capitale Dipartimento Mobilità Sostenibile e Trasporti

### Tipologia di intervento

Percentuale alla Società Giubileo 2025



Essenziale

0,20%



## Descrizione

---

Il progetto si inserisce nel quadro degli interventi finalizzati alla tutela e valorizzazione dell'asse dell'Appia Antica, in particolare per la tratta tra Porta San Sebastiano e Cecilia Metella, che oggi di fatto costituisce un percorso di attraversamento veicolare del parco archeologico dell'Appia Antica.

Sullo stesso percorso non è peraltro garantita la sicurezza delle utenze deboli in quanto sprovvisto di adeguate infrastrutture o protezioni pedonali.

Altresì va evidenziato che il progetto realizza una parte del percorso della ciclovia turistica GRAB che insiste sullo stesso itinerario.

L'obiettivo dell'intervento è quindi quello di realizzare un sistema di accessibilità all'area archeologica e naturale dell'Appia Antica che garantisca sicurezza per pedoni e ciclisti, contestualmente all'accesso alle attività economiche e residenziali locali.

Il presente intervento riguarda una porzione territoriale contenuta ma strategica, compresa tra i civici 159 e 169 della via Appia antica, nella quale realizzare una isola pedonale. Tale intervento, motivato dalla indifferibile necessità di preservare il patrimonio archeologico e garantirne la migliore conoscenza e fruizione consapevole in condizioni di sicurezza, consentirà di inibire l'uso improprio della via Appia Antica intesa come monumento, quale primo passaggio operativo per la progressiva interdizione nei tratti precedenti e successivi.

Con il presente intervento si intende in particolare esaltare la condizione archeologico-paesaggistica del sito, la sua immersione nei caratteri naturali, la necessità di restituire, attraverso la rilettura delle emergenze costituite dal Castrum Caetani connesso al più celebre mausoleo di Cecilia Metella, l'unitarietà del "luogo", in cui non solo passare, ma passeggiare, fermarsi e ammirare e comprendere, anche solo dall'esterno, il monumento. Obiettivo che si intende raggiungere attraverso i seguenti interventi: la realizzazione dell'isola pedonale attraverso l'interdizione al traffico veicolare di attraversamento, la riqualificazione dell'area immediatamente a ridosso della Chiesa di San Nicola, dove è presente una fontanella, l'implementazione in tale area di sistemazioni a verde e a carattere naturalistico che consentano anche di arredare l'area come luogo di sosta, eliminando la parte pavimentata spesso occupata da automobili, con l'eventuale eliminazione della staccionata in metallo, con l'inserimento di elementi di arredo (eventuali sedute) realizzati con materiali quanto più naturali (pietra lavica o comunque materia di cui è fatta l'Appia). Valutare la possibilità di realizzare i marciapiedi nei tratti che ne sono privi, valutare se rimuovere la pavimentazione in sampietrini, valorizzare le tracce ancora presenti del varco di entrata nel Castrum, posizionare la segnaletica coerente con il format del Parco Archeologico, allestire pannelli esplicativi comprese quelle per l'accesso a produzioni digitali, in coerenza con quanto già previsto dal Parco dell'Appia Antica.



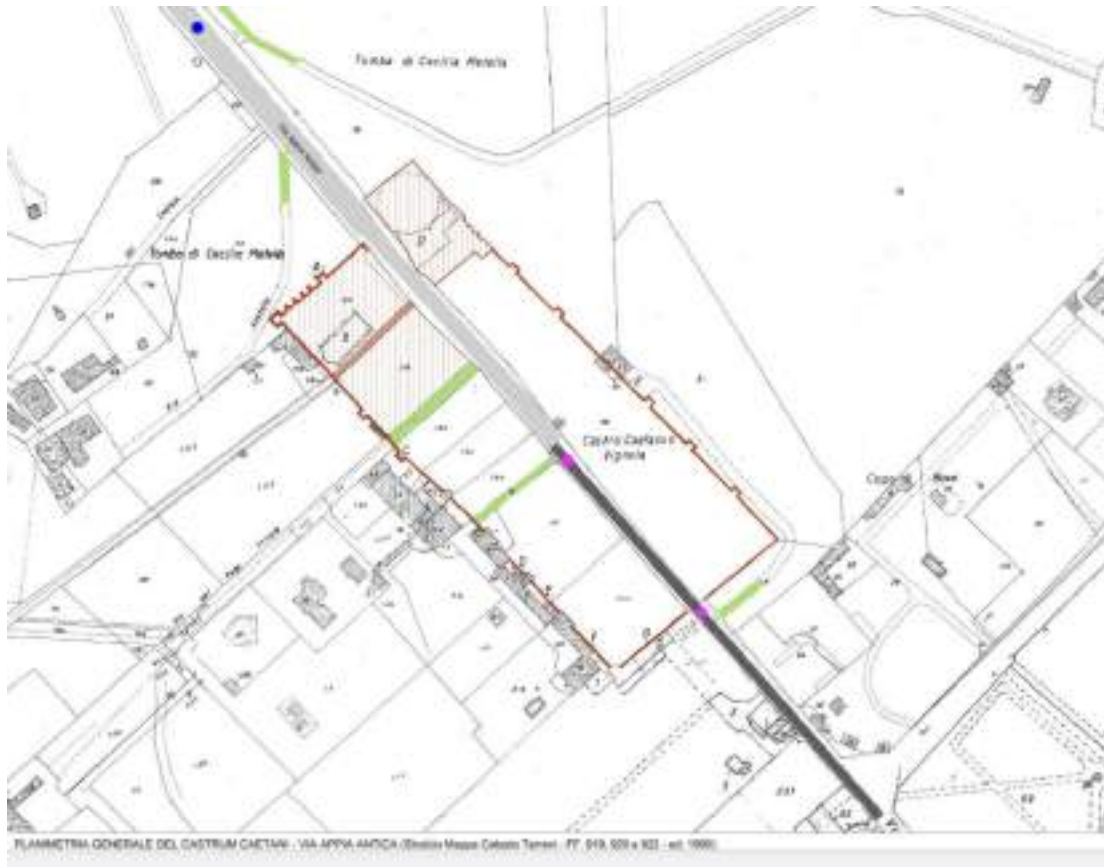

L'intervento propone la limitazione al traffico in transito sul tratto di via Appia Antica prospiciente i resti del Castrum Caetani e il Mausoleo di Cecilia Metella ed in particolare sul tratto di basolato della colata di Capo di Bove realizzando al contempo la completa interdizione al transito veicolare di attraversamento e la possibilità di accedere alle aree lungo la via Appia Antica per i residenti, le attività commerciali, i servizi di trasporto pubblico, i taxi ed i pullman turistici.

Gli interventi specifici sono i seguenti:

- limitazione della velocità a 30 Km/h in tutto l'ambito stradale interessato;
- accesso consentito ai soli bus, taxi, bici, disabili, AMA e diretti aree interne;
- controllo dei transiti attraverso l'uso di varchi elettronici posizionati in via Appia Antica presso i resti del Castrum Caetani e il basolato della colata di Capo di Bove;
- eliminazione totale del traffico di attraversamento;
- nuova segnaletica orizzontale e verticale;
- la disciplina proposta prevede, per raggiungere le aree interne su via Appia Antica, il transito obbligato su via Ardeatina sia in ingresso che in uscita;
- preavvisi discipline restrittive in: via dell'Almone; via Appia Pignatelli; 1. go Fosse Ardeatine; Porta Latina; C. Colombo/Mura Ardeatine;

Gli orari definitivi di interdizione al traffico di attraversamento potranno essere stabiliti successivamente ad un primo periodo di applicazione della disciplina di traffico, a partire da quelle vigenti per le giornate festive.





## Cronoprogramma finanziario

Spese in conto capitale per la pianificazione e realizzazione degli interventi Giubileo 2025 (L. 234/2021 e L. 213/2023) [€]	Ripartizione risorse [€]				
	2022	2023	2024	2025	2026
560.000,00	0,00	0,00	0,00	560.000,00	0,00

## Cronoprogramma procedurale

Trimestre	Obiettivi	Indicatore
III/2022		
IV/2022		
I/2023	Parere sperimentazione MIT/adeguamento progetto	Atto amministrativo di approvazione
II/2023		
III/2023		
IV/2023		
I/2024		
II/2024		
III/2024		
IV/2024		
I/2025	Affidamento lavori	Stipula contratto
II/2025	Esecuzione/certificato di regolare esecuzione	SAL/certificato regolare esecuzione
III/2025		
IV/2025		
I/2026		
II/2026		
III/2026		
IV/2026		





Presidenza  
del Consiglio dei Ministri  
Commissario Straordinario per il Giubileo 2025



## GIUBILEO 2025 - PROGRAMMA DETTAGLIATO DEGLI INTERVENTI

L. 30 dicembre 2021, n. 234 e ss.mm.ii, "Bilancio di previsione dello Stato per l'anno finanziario 2022 e bilancio pluriennale per il triennio 2022-2024"

### INTERVENTO N. 116 ZTL ambientali, Pollution Charge e Congestion Charge

**Amministrazione proponente:** Roma Capitale

**Ambito di intervento:** Accessibilità e Mobilità - Mobilità dolce e sostenibile

CUP: J80I22000020001

#### Costo dell'intervento

Importo totale	Risorse Giubileo 2025	Altre fonti di finanziamento
20.670.000,00 €	12.200.000,00 €	8.470.000,00 €
		PON Metro React EU

#### Soggetto attuatore

Roma Servizi per la Mobilità

#### Tipologia di intervento:

Essenziale

#### Percentuale alla Società Giubileo 2025

0,20 %



## Descrizione

---

L'oggetto dell'intervento è duplice e prevede il completamento del Sistema di varchi elettronici per il controllo automatico degli accessi alla ZTL Ambientale di Roma – ZTL Area Verde (ovvero la fornitura e l'installazione dei restanti varchi elettronici non previsti nel finanziamento Pon Metro ReactEU, il completamento delle funzionalità accessorie del centro di controllo ed eventuali integrazioni) nonché la realizzazione del Sistema Elettronico Centrale (hardware e software) utile alla gestione della Congestion Charge di Roma Capitale (il sistema di varchi sul campo è già presente, in quanto concomitante alla ZTL VAM).

Il progetto rientra sia negli obiettivi del miglioramento dei parametri di qualità dell'aria, al fine di sostituire provvedimenti di tipo emergenziale previsti per limitare le emissioni in atmosfera in particolari periodi di picco delle concentrazioni degli inquinanti, sia negli obiettivi di decongestionamento del traffico privato nell'area della città perimetrata dall'anello ferroviario interno.

L'intervento mira al completamento dell'attuale sistema di controllo automatico degli accessi della ZTL Ambientale, costituito da un framework di tecnologie, infrastrutture di elaborazione dati e piattaforme di servizio, che permetteranno il monitoraggio continuo degli accessi veicolari, l'attuazione dei controlli automatici degli accessi e l'ottimizzazione dell'uso delle ZTL secondo le regole e i parametri ambientali attraverso l'interoperabilità delle piattaforme di servizio (ivi compresa l'enforcement). L'elaborazione dei dati del segmento di centro e le piattaforme di servizio, analogamente a quanto già effettuato in altre realtà (rif. Area B di Milano), a partire dalla lettura e identificazione delle targhe dei veicoli in transito, determineranno la classe ambientale dell'accesso e attuare un processo di servizio (permessi e autorizzazioni) ed eventualmente di sanzionamento.

La realizzazione del sistema Centrale della futura Congestion Charge di Roma Capitale, invece, prevede lo sviluppo software (e relativo hardware) di applicazioni in grado di monitorare i veicoli in ingresso in un'ampia area centrale di Roma Capitale e costruire, oltre ad un potente motore di calcolo visti i volumi in gioco, un poderoso sistema di permessistica e di comunicazione attiva con i cittadini, in grado di gestire i comportamenti degli stessi e rispondere alle loro necessità informative. Ovviamente, l'applicazione sarà in grado di costruire anche l'iter tecnologico-amministrativo per l'attuazione del processo sanzionatorio derivante da comportamenti non coerenti alle regole vigenti.



## Cronoprogramma finanziario

Importo totale [€]	Ripartizione risorse [€]				
	2022	2023	2024	2025	2026
20.670.000,00	2.660.000,00	6.530.000,00	4.260.000,00	6.170.000,00	1.050.000,00

Spese in conto capitale per la pianificazione e realizzazione degli interventi Giubileo 2025 (L. 234/2021 e L. 213/2023)	Ripartizione risorse [mln €]				
	2022	2023	2024	2025	2026
12.200.000,00	0,00	720.000,00	4.260.000,00	6.170.000,00	1.050.000,00

## Cronoprogramma procedurale

Trimestre	Obiettivi	Indicatori
III/2022		
IV/2022		
I/2023		
II/2023		
III/2023	<b>Fine Progettazione</b>	<b>Progetto Definitivo</b>
IV/2023	Conferenza dei servizi e Approvazione progetto + Indizione gara	Conclusioni CdS, Progetto Esecutivo e Validazione, Atto Amministrativo di approvazione progetto, Pubblicazione bando di gara
I/2024		
II/2024	Fine Affidamento/i	Stipula contratto/i
III/2024		
IV/2024		
I/2025		
II/2025		
III/2025	Fine Esecuzione (installazioni di Campo)	Certificato di collaudo
IV/2025	Rilascio prime funzionalità in esercizio (Centro)	
I/2026		
II/2026	Completamento sviluppo funzionalità	Certificato di collaudo
III/2026		
IV/2026		

Il finanziamento complessivo dell'intervento, pari a 20.670.000,00 € è suddiviso tra interventi finanziati dal PON Metro React EU, per complessivi 8.470.000,00 €: finanziamento che prevede la realizzazione delle prime 80 piste



telematiche su circa 50 assi stradali definiti dal DMT in prossimità del perimetro della nuova Fascia Verde e la realizzazione del centro di controllo.

La fine di tale intervento è prevista per la fine dell'anno 2023

Il finanziamento giubilare, pari a 12.200.000,00 € prevede il completamento dell'installazione delle piste telematiche presso i restanti assi stradali al confine della Fascia Verde e completamento delle funzionalità accessorie del centro di controllo. Inoltre, tale intervento prevede implementazione delle funzionalità di centro atte a garantire l'avvio della Congestion Charge di Roma Capitale in prossimità dell'area definita VAM, i cui varchi di controllo sono già stati installati negli anni precedenti.





Presidenza  
del Consiglio dei Ministri  
Commissario Straordinario per il Giubileo 2025

ROMA



## GIUBILEO 2025 - PROGRAMMA DETTAGLIATO DEGLI INTERVENTI

L. 30 dicembre 2021, n. 234 e ss.mm.ii, "Bilancio di previsione dello Stato per l'anno finanziario 2022 e bilancio pluriennale per il triennio 2022-2024"

### INTERVENTO N. 117 Realizzazione GRAB (Grande Raccordo Anulare delle Bici)

**Amministrazione proponente:** Roma Capitale

**Ambito di intervento:** Accessibilità e Mobilità - Mobilità dolce e sostenibile

**CUP:** J81B16000730001

#### Costo dell'intervento

Importo totale	Risorse Giubileo 2025	Altre fonti di finanziamento
16.284.521,39 €	0,00 €	16.284.521,39 € Fondi MIT

#### Soggetto attuatore

Roma Capitale Dipartimento Mobilità Sostenibile e Trasporti

#### Tipologia di intervento:

Essenziale

#### Percentuale alla Società Giubileo 2025

0,00%



## Descrizione

Il GRAB tocca i luoghi più significativi di Roma dal centro alla periferia: corre accanto al Colosseo e al Palatino lungo via di San Gregorio, costeggia le Terme di Caracalla, percorre la via Appia antica, entra al Quadraro ed attraversa la Riserva Naturale dell'Aniene, villa Ada, villa Borghese, via Guido Reni, viale Angelico, via Lepanto, via Giulia, il Campidoglio e via dei Fori imperiali.



Il progetto della Ciclovia di Roma, GRAB Grande Raccordo Anulare delle Biciclette, prevede la realizzazione di un anello ciclabile di circa 50 km articolato in 6 Lotti, un progetto in cui l'obiettivo originario della fruizione turistica della città si sposa con l'implementazione della rete urbana di mobilità dolce.

Il GRAB "dialoga" con i luoghi che attraversa avviando processi di valorizzazione e riqualificazione degli spazi fisici della città, anche di quelli più marginali e defilati rispetto al centro, "storicamente" luogo di eccellenza per la concentrazione di beni e valori. La realizzazione

Intervento n. 117 -Realizzazione GRAB (Grande Raccordo Anulare delle Bici)



della ciclovia è l'occasione per innescare dinamiche trasformative e di valorizzazione di aree strategiche, per ripensare il ruolo e la forma di assi stradali e di interi brani di città, l'itinerario ciclabile diventa esso stesso parte della trasformazione, e produce un effetto di ritorno sulla qualità degli spazi. Luoghi di eccellenza e funzioni del quotidiano sono intercettati e messi in rete soprattutto grazie alla interconnessione che il tracciato "cerca" con le reti urbane: piste ciclabili, esistenti e di progetto, rete e nodi del TPL, con particolare riferimento a quella su ferro. Il GRAB è dunque l'infrastruttura-chiave per promuovere una nuova visione della mobilità urbana e raggiungere gli obiettivi degli strumenti di pianificazione (PUMS – PGTU) con l'incremento degli spostamenti legati alla mobilità dolce quale occasione unica per consentire la riduzione dell'inquinamento, dei costi sociali e maggiore equità nell'accesso dei cittadini alle risorse del territorio.

Il GRAB tocca i luoghi più significativi di Roma dal centro alla periferia. Lungo il viaggio nella città la ciclovia assume caratteri e tipologie diversi: ha una sede dedicata ampia 3,5 m. laddove riconfigura gli spazi destinati alla circolazione degli autoveicoli, o amplia il sedime delle piste ciclabili esistenti, è un percorso riconoscibile, ma separato da quello del pedone, quando viaggia su marciapiede, è parte integrante della strada dove ne diventa la componente principale nelle nuove strade ciclabili, nelle isole ambientali, lungo la Via Appia Antica. Negli spazi aperti verdi delle Ville e dei Parchi l'itinerario si snoda lungo i percorsi esistenti, non ne modifica né giaciture né materiali, piuttosto ripristina, se perdute, le originarie caratteristiche delle pavimentazioni e del loro sistema di smaltimento delle acque, garantendo a tutti in tal modo, e non solo ai cicloamatori, la fruizione in sicurezza dei percorsi ed il recupero del "decoro" degli stessi.





## Cronoprogramma finanziario

Importo totale [€]	Ripartizione risorse [€]				
	2022	2023	2024	2025	2026
16.284.521,39	120.000,00	384.521,39	5.500.000,00	7.000.000,00	3.280.000,00

## Cronoprogramma procedurale

Trimestre	Obiettivi	Indicatori
III/2022	Progettazione definitiva	Progettazione
IV/2022	Conferenza dei servizi	Chiusura conferenza dei servizi
IV/2023	Verifica e validazione/approvazione progetto	Validazione /atto amministrativo approvazione
IV/2023	Indizione Gara	Pubblicazione bando di gara
IV/2023	Affidamento lavori appalto integrato/progettazione esecutiva	Atto amministrativo approvazione / Stipula contratto
I/2024	Avvio lavori	
II/2024	Esecuzione di almeno due lotti	
III/2024	Esecuzione di almeno due lotti	
IV/2024	Collaudo lotti	Certificato di collaudo, SAL di almeno due lotti
I/2025	Esecuzione restanti quattro lotti	
II/2025	Esecuzione restanti quattro lotti	
III/2025	Esecuzione restanti quattro lotti	
IV/2025	Esecuzione restanti quattro lotti	
I/2026	Esecuzione restanti quattro lotti	
II/2026	Collaudo restanti quattro lotti	Certificato di collaudo SAL restanti quattro lotti





## GIUBILEO 2025 - PROGRAMMA DETTAGLIATO DEGLI INTERVENTI

L. 30 dicembre 2021, n. 234 e ss.mm.ii, "Bilancio di previsione dello Stato per l'anno finanziario 2022 e bilancio pluriennale per il triennio 2022-2024"

### INTERVENTO N. 118

#### Ciclovia Turistica Tirrenica: tratto Roma - Fiumicino

**Amministrazione proponente:** Roma Capitale

**Ambito di intervento:** Accessibilità e Mobilità - Mobilità dolce e sostenibile

**CUP:** J82C21000770005

#### Costo dell'intervento

Importo totale	Risorse Giubileo 2025	Altre fonti di finanziamento
6.555.031,69 €	0,00 €	6.555.031,69 € Fondi MIT

#### Soggetto attuatore

Roma Capitale Dipartimento Mobilità Sostenibile e Trasporti

#### Tipologia di intervento:

Essenziale

#### Percentuale alla Società Giubileo 2025

0,00%



## Descrizione

La nuova ciclovia, lunga circa 12 Km, collega la pista ciclabile Castel Giubileo – Tor di Valle (Dorsale Tevere) alla pista ciclabile in parte già realizzata nel comune di Fiumicino.



Dalla pista esistente (altezza Tor di Valle) sotto il ponte di Mezzocammino sulla riva sinistra del fiume, si prevede la realizzazione di una rampa ciclopedonale in terra armata, protetta da staccionate in legno di castagno, che consente di arrivare al piano del Ponte monumentale di Mezzocammino. Percorrendo quest'ultimo si supera il fiume per raggiungere nuovamente la quota di campagna attraverso viabilità interna di servizio, passando sotto il ponte monumentale e l'impalcato del GRA.

Raggiunta la strada sommitale dell'argine destro, la ciclovia corre lungo questa per l'intero tracciato fino ai limiti dell'abitato di Ponte Galeria; si prevede il rifacimento del sottofondo con terreno stabilizzato per tutta l'estesa del percorso, la realizzazione di aree attrezzate e pensiline con sedute per consentire brevi soste al riparo dal sole o da agenti atmosferici.

Il passaggio al di là del Rio Galeria è previsto grazie ad una nuova passerella ciclopedonale, parallela all'impalcato dell'A12, che garantisce la continuità del percorso ciclopedonale fino al confine del comune di Fiumicino.

I materiali scelti sono tutti compatibili con il Piano di Gestione della Riserva Statale del Litorale Romano, prevedendo il legno per gli arredi e i manufatti di servizio, il terreno stabilizzato con leganti ecologici e le terre armate per la realizzazione della rampa.

La realizzazione di questo tratto permette di connettere la ciclovia Tirrenica fino al centro di Roma, dove si ricollega alla rete ciclabile esistente ed al Grab in fase di progettazione.



## Cronoprogramma finanziario

---

Importo totale [€]	Ripartizione risorse [€]				
	2022	2023	2024	2025	2026
6.555.031,69	0,00	250.000,00	3.300.000,00	3.005.031,69	0,00

## Cronoprogramma procedurale

---

Trimestre	Obiettivi	Indicatori
II/2022	Progetto Definitivo	Progettazione definitiva
II/2023	Conferenza di Servizi	Conclusione Conferenza di Servizi
IV/2023	Progettazione esecutiva, verifica, validazione e Affidamento lavori	Atto approvativo - Stipula contratto
II/2024	Avvio Lavori di esecuzione	SAL
III/2024	Esecuzione	SAL
IV/2024	Esecuzione	SAL
I/2025	Esecuzione	SAL
II/2025	Esecuzione	SAL
III/2025	Esecuzione	SAL 100%
IV/2025	Collaudo	Certificato di collaudo





Presidenza  
del Consiglio dei Ministri

Commissario Straordinario per il Giubileo 2025



ADR Aeroporti  
di Roma

PEOPLE, EMPLOYMENT AND DEVELOPMENT FOR A CIRCULAR LAND

## GIUBILEO 2025 – PROGRAMMA DETTAGLIATO DEGLI INTERVENTI

L. 30 dicembre 2021, n. 234 e ss.mm.ii, "Bilancio di previsione dello Stato per l'anno finanziario 2022 e bilancio pluriennale per il triennio 2022-2024"

### INTERVENTO N. 119

#### Percorsi ciclopedonali di connessione tra l'Aeroporto e il comune di Fiumicino

**Proponente:** Aeroporti di Roma

**Ambito di intervento:** Accessibilità e mobilità- Mobilità dolce e sostenibile

**CUP:** E11B22002990007

#### Costo dell'intervento

Importo totale	Risorse Giubileo 2025	Altre fonti di finanziamento
1.800.000,00 €	0,00 €	1.800.000,00 € Fondi A.d.R.

#### Soggetto attuatore

Aeroporti di Roma

#### Tipologia di intervento

#### Percentuale alla Società Giubileo 2025

Essenziale

0,00%



## Descrizione

---

L'intervento prevede la realizzazione di una pista ciclabile a doppia corsia di una lunghezza pari a circa 4 chilometri, che collega il sistema di piste ciclabili di Fiumicino con i Terminal aeroportuali e la zona tecnica dell'Aeroporto.

Si sviluppa in parte a fianco della Riserva Naturale Statale del Litorale Romano e nell'area del Porto di Claudio permettendo una doppia possibile fruizione sia di collegamento funzionale fra le principali strutture lavorative aeroportuali, la stazione ferroviaria e il centro abitato di Fiumicino e sia di rete di connessione di un territorio di notevole interesse culturale, storico e archeologico.

Per tutta la popolazione aeroportuale che vive l'Aeroporto quotidianamente rappresenta un collegamento veloce, ecologico ed efficiente finalizzato agli spostamenti casa-ufficio-casa, ufficio-ufficio, ufficio-servizi complementari.

La domanda potenziale valutata è di ca. 5.000 operatori che risiedono in zone prossime allo scalo.

Per la realtà a forte vocazione archeologica del sito dell'antico Porto di Roma l'opera rappresenta un collegamento in grado di offrire una passeggiata fra le citate rilevanze storico-culturali, sia per passeggeri in transito, che per turisti e cittadini romani.

Il tracciato permetterà di visitare:

- elementi di interesse storico-archeologico quali resti del Molo settentrionale di Claudio, la Capitaneria e l'Area Archeologica di Monte Giulio;
- elementi di interesse museale-monumentale quali Museo delle Navi romane, Monumento ai Caduti di Kindu;
- elementi di interesse ecclesiastico quali Parrocchia di Santa Maria degli Angeli.

In sintesi, il progetto persegue tre finalità principali:

- creare un sistema di mobilità dolce e sostenibile per gli spostamenti brevi da/per il litorale romano per/ dall'Aeroporto, fornendo un'alternativa all'automobile agli operatori che risiedono nelle zone limitrofe allo scalo;
- creare un collegamento anche con la città di Roma grazie alle connessioni con la ciclabile del Fiume Tevere;
- migliorare la fruizione nei siti d'interesse culturale, storico e archeologico con l'evidenziazione delle unicità presenti che rappresentano un elemento fortemente "reputazionale" per la pista ciclopedonale e per il sito dell'aeroporto poiché sono molteplici i punti d'interesse che il percorso ciclabile connette, ad iniziare dalle "memorie" dei Porti di Claudio e del vicino porto di Traiano. Tali elementi sono di grande interesse e sono "attrattori" turistici, che possono determinare lo sviluppo di nuove attività ricettive e di servizi complementari.



L'eco-sostenibilità degli interventi in progetto consente di avere ricadute positive di questi sul bilancio ambientale dell'area dovute anche alle scelte tecniche adottate per l'intervento. Infatti, l'opera è pensata con materiali e soluzioni che mirano alla realizzazione di un percorso ciclabile



“esemplare” nella miglior gestione delle acque meteoriche, secondo i più aggiornati criteri di water management (attraverso l'uso di rain-garden, pavimenti drenanti, canali drenanti) e l'utilizzo di adeguate specie vegetali arboree, arbustive ed erbacee con l'obiettivo di migliorare il microclima per chi percorre la pista, contenere le polveri, assorbire la CO2, migliorando il confort e rendendo paesaggisticamente più gradevole il

percorso. Tali soluzioni tecniche sono supportate anche da un intento “evocativo” e narrativo, proponendo l'impianto nei rain garden di specie arbustive a prevalente fioritura azzurra, nel tratto che anticamente era lo “spazio d'acqua” del porto di Claudio.

Agli obiettivi funzionali sopra descritti, si associa l'opportunità di ricucire tratti di percorsi ciclabili esistenti e previsti, ma ancora non collegati fra loro.

In prossimità della pista ciclabile in progetto troviamo numerose infrastrutture di connessione:

- Strada Regionale 296; - Autostrada A91 Roma\_ Aeroporto di Fiumicino, - Stazione ferroviaria del Treno Regionale Roma /Fiumicino Aeroporto, - Viale del Lago di Traiano.

Le Pista ciclabile proposta si innesta in una rete di piste ciclabili già esistenti:

- Corridoio C5 su viale del Porto di Traiano
- ciclabile lungo la Fossa traiana-Parco Leonardo
- ciclabile Fiumicino verso Focene e Coccia di Morto
- ciclabile verso Fiumicino centro.

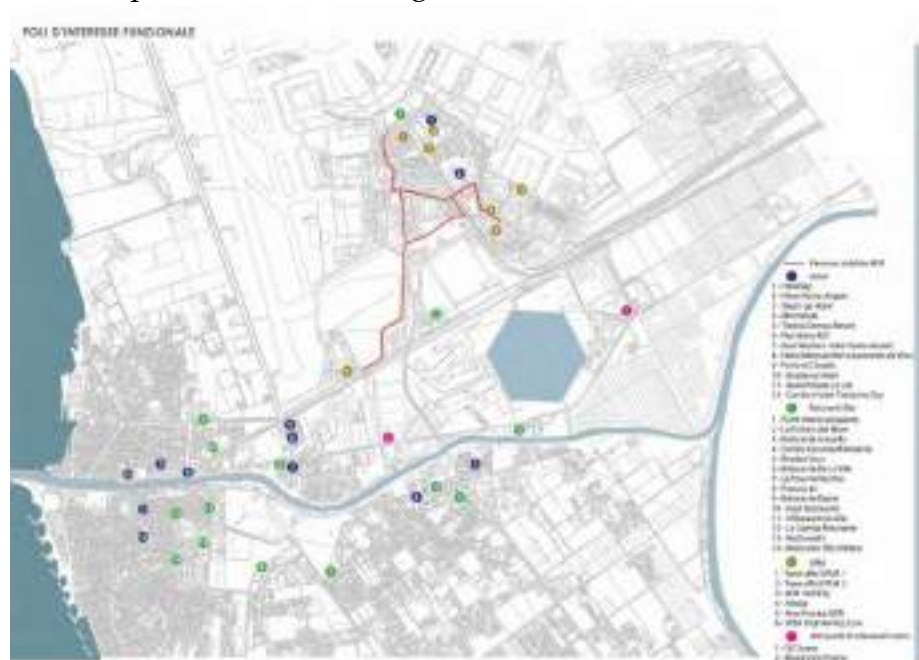

## Cronoprogramma finanziario

Importo totale [€]	Ripartizione risorse [€]				
	2022	2023	2024	2025	2026
1.800.000,00	0,00	540.000,00	1.260.000,00	0,00	0,00

## Cronoprogramma procedurale

Trimestre	Obiettivi	Indicatori
I/2023		
II/2023		
III/2023	Chiusura Progetto Esecutivo	Atto amministrativo di approvazione ENAC
IV/2023	Chiusura iter approvativo	Atto conclusivo
I/2024	Affidamento	Contratto
II/2024	Esecuzione	SAL
III/2024		
IV/2024	Collaudo	Certificato di collaudo
I/2025		
II/2025		
III/2025		
IV/2025		
I/2026		
II/2026		
III/2026		
IV/2026		







Presidenza  
del Consiglio dei Ministri

Commissario Straordinario per il Giubileo 2025



## GIUBILEO 2025 – PROGRAMMA DETTAGLIATO DEGLI INTERVENTI

L. 30 dicembre 2021, n. 234 e ss.mm.ii, "Bilancio di previsione dello Stato per l'anno finanziario 2022 e bilancio pluriennale per il triennio 2022-2024"

### INTERVENTO N. 120

#### Realizzazione di un percorso ciclopedonale naturalistico - religioso a Castel Madama

**Amministrazione proponente:** Comune di Castel Madama

**Ambito di intervento:** Accessibilità e mobilità – Mobilità dolce e sostenibile

CUP: F31B23000060001

#### Costo dell'intervento

Importo totale	Risorse Giubileo 2025	Altre fonti di finanziamento
900.000,00 €	900.000,00 €	0,00€

#### Soggetto attuatore

Comune di Castel Madama (RM)

#### Tipologia di intervento

#### Percentuale alla Società Giubileo 2025

Essenziale

0,20%



## Descrizione

L'idea della realizzazione di una pista ciclopedonale in occasione del Giubileo 2025 nasce dalla volontà di potenziare la mobilità "dolce", che permetterà di riqualificare le aree che la stessa attraversa ed al contempo realizzare percorsi pedonali identificabili come itinerari per i fedeli e sviluppati da un punto di vista religioso, ambientale e storico artistico.

La pista ciclo pedonale partirà dal Comune di Castel Madama, più precisamente lungo la Strada Provinciale 40a proseguendo su Via delle Cerqueta e scendendo su Via di Monitola e Via dei Ruderer Romani, per poi terminare su Via Empolitana (Comune di Tivoli); trattasi di un tratto suggestivo ed affascinante per il carattere storico - archeologico e religioso che ricopre.

Il progetto prevede dunque la realizzazione di un nastro pedonale e ciclabile di circa 6.198,59 metri su cui convogliare il flusso di pellegrini e cittadini.

L'intervento, oltre a rappresentare uno sviluppo per il territorio da un punto di vista infrastrutturale, rappresenta anche un'occasione per rilanciare l'attrattività dei luoghi di culto e delle piccole realtà locali che fanno da contorno alla Capitale.



Gli interventi necessari alla realizzazione della pista ciclopedonale interesseranno perlopiù percorsi infrastrutturali già esistenti, pertanto gli interventi riguarderanno:

- Esproprio aree interessate dall'intervento;
- Pulizia dell'area – prima dell'inizio dei lavori l'area sarà sottoposta a pulizia e preparazione del cantiere;
- Realizzazione della corsia ciclabile di mt 1,50
- Realizzazione aree di sosta;
- Posizionamento dei lampioni;



- Posizionamento dei guard-rail;
- Posizionamento della segnaletica orizzontale e verticale;
- Opere accessorie.



I benefici derivanti dall'intervento, oltre a quelli ambientali, saranno la riduzione dell'emissioni di sostanze inquinanti attraverso l'incentivazione della mobilità sostenibile ed una progressiva riduzione dell'automobile, oltre che la rigenerazione urbana di tutti quegli spazi/aree sottoutilizzate al fine di darne nuova funzionalità ed implementare e migliorare la fruizione da parte dei pellegrini e dei cittadini.



## Cronoprogramma finanziario

---

Spese in conto capitale per la pianificazione e realizzazione degli interventi Giubileo 2025 (L. 234/2021 e L. 213/2023) [€]	Ripartizione risorse [€]				
	2022	2023	2024	2025	2026
900.000,00	0,00	270.000,00	360.000,00	270.000,00	0,00

## Cronoprogramma procedurale

---

Trimestre	Obiettivi	Indicatori
I/2023		
II/2023	Studio di fattibilità tecnico economica	Atto amministrativo di approvazione
III/2023	Progetto Definitivo	Atto amministrativo di approvazione
IV/2023	Pareri/N.O./Autorizzazione	Recepimento Pareri /N.O. /Autorizzazione
I/2024	Progetto Esecutivo	Atto amministrativo di approvazione
II/2024	Affidamento	Stipula contratto
III/2024	Esecuzione	Inizio lavori
IV/2024	Esecuzione	SAL n. 1
I/2025	Esecuzione	SAL n. 2
II/2025	Esecuzione	Sal n. 3
III/2025	Collaudo	Certificato di collaudo





Giubileo2025<sup>Spa</sup>

Presidenza  
del Consiglio dei Ministri  
Commissario Straordinario per il Giubileo 2025

## GIUBILEO 2025 - PROGRAMMA DETTAGLIATO DEGLI INTERVENTI

L. 30 dicembre 2021, n. 234 e ss.mm.ii, "Bilancio di previsione dello Stato per l'anno finanziario 2022 e bilancio pluriennale per il triennio 2022-2024"

### INTERVENTO N. 121

### Razionalizzazione dell'innesto autostrada A24 - tangenziale Est

**Amministrazione proponente:** Roma Capitale

**Ambito di intervento:** Accessibilità e mobilità - Mobilità privata

**CUP:** J87H22002880001

#### Costo dell'intervento

Importo totale	Risorse Giubileo 2025	Altre fonti di finanziamento
2.500.000,00 €	2.500.000,00 €	0,00 €

#### Soggetto attuatore

Società Giubileo 2025

#### Tipologia di intervento

#### Percentuale alla Società Giubileo 2025

Essenziale e indifferibile

1,80%



## Descrizione

---

Nel 2021 il Dipartimento Mobilità Sostenibile e Trasporti, in collaborazione con Strada dei Parchi S.p.A (ora ANAS S.p.A.) ed il Dipartimento CSIMU, hanno avviato una sperimentazione della viabilità e dei flussi veicolari mirata all'eliminazione del tronco di scambio presente tra la carreggiata in direzione S. Giovanni della Nuova Circonvallazione Interna e la rampa di accesso alla A24 per le provenienze da via Tiburtina in prossimità del cimitero del Verano. Il tratto di viabilità, a seguito dell'apertura della Nuova Circonvallazione Interna, è risultato non idoneo ai flussi transitanti nel nodo di scambio.

Pertanto, è stata avviata una sperimentazione che ha previsto una soluzione progettuale temporanea. La stessa consiste nella realizzazione di una separazione fisica tra la rampa di accesso alla A24 e la carreggiata della N.C.I. mediante interposizione di New-Jersey al fine da separare completamente i flussi.

Sono state realizzate pertanto due carreggiate separate così composte:

- quella relativa alla N.C.I. in direzione S. Giovanni avente larghezza di 7.75 m composta da due corsie rispettivamente da 3.50 m e 3,25 m e banchine da 0.50 m;
- quella relativa alla rampa di accesso alla A24 per i veicoli provenienti da via Tiburtina avente larghezza di 5.00 m composta da una corsia da 4.00 m e banchine da 0.50 m.

La sperimentazione prevedeva, inoltre, la realizzazione di una corsia d'inversione di marcia a Largo Passamonti, in direzione San Lorenzo al fine di poter accedere alla A24. Questa soluzione ha previsto il posizionamento di new jersey ed il rifacimento della segnaletica temporanea.

L'oggetto dell'intervento in essere ha lo scopo di consolidare tale sperimentazione.

I lavori consistono essenzialmente in:

- Allargamento delle carreggiate, al fine di garantire le dimensioni minime di transito veicolare;
- Demolizione e rifacimento percorso pedonale a ridosso muro di cinta;
- Posa in opera di nuove barriere spartitraffico;
- Rifacimento pavimentazione stradale;
- Segnaletica orizzontale e verticale.



## Cronoprogramma finanziario

Spese in conto capitale per la pianificazione e realizzazione degli interventi Giubileo 2025 (L. 234/2021 e L. 213/2023) [€]	Ripartizione risorse [€]				
	2022	2023	2024	2025	2026
2.500.000,00	0,00	500.000,00	600.000,00	1.400.000,00	0,00

## Cronoprogramma procedurale

Trimestre	Obiettivi	Indicatori
III/2022		
IV/2022		
I/2023	Gara servizi progettazione	Ricezione offerte
II/2023	Progetto di fattibilità Tecnico economica	Consegna del progetto
III/2023	CDS	Approvazione progetto
IV/2023	Progetto esecutivo	Validazione del progetto
I/2024	Affidamento lavori su base AQ	Stipula contratto attuativo
II/2024	Esecuzione	Avvio lavori
III/2024	Esecuzione	
IV/2024	Esecuzione	
I/2025	Esecuzione	
II/2025	Esecuzione	
III/2025	Fine lavori e collaudo	Certificato di collaudo
IV/2025		
I/2026		
II/2026		
III/2026		
IV/2026		





Presidenza  
del Consiglio dei Ministri

Commissario Straordinario per il Giubileo 2025

Giubileo2025<sup>Spa</sup>

## GIUBILEO 2025 - PROGRAMMA DETTAGLIATO DEGLI INTERVENTI

L. 30 dicembre 2021, n. 234 e ss.mm.ii, "Bilancio di previsione dello Stato per l'anno finanziario 2022 e bilancio pluriennale per il triennio 2022-2024"

### INTERVENTO N. 122 Riqualificazione di Piazza Risorgimento

**Amministrazione proponente:** Roma Capitale

**Ambito di intervento:** Riqualificazione e valorizzazione - Riqualificazione dello spazio pubblico

**CUP:** J81J22003700003

#### Costo dell'intervento

Importo totale	Risorse Giubileo 2025	Altre fonti di finanziamento
14.000.000,00 €	14.000.000,00 €	0,00 €

#### Soggetto attuatore

Società Giubileo 2025

#### Tipologia di intervento:

#### Percentuale alla Società Giubileo 2025

Essenziale e indifferibile

1,80%





## Descrizione

---

L'intervento Giubilare che ha per oggetto Piazza Risorgimento è finalizzato alla riqualificazione dello spazio della piazza e al riassetto della mobilità con l'obiettivo di incrementare lo spazio pedonale e le capacità di accoglienza dell'area.

Piazza Risorgimento ha una superficie di circa 18.000 mq ed è un ambito strategico per la vita sociale del quartiere e per i flussi di ingresso e deflusso da Piazza San Pietro e dunque un valore nevralgico dell'accoglienza dei pellegrini nel corso del Giubileo.

L'intervento prevede la pedonalizzazione della strada verso le mura vaticane, l'incremento delle alberature, salvaguardando quelle esistenti, l'aumento delle superfici permeabili e la riorganizzazione delle funzioni esistenti in padiglioni di nuova costruzione finalizzati a dotare la piazza sia di attività temporanee legate agli eventi giubilari che di servizi all'utenza come bagni e esercizi di somministrazione.

La nuova viabilità garantirà l'attraversamento est-ovest nelle due direzioni, predisponendo corsie per il trasporto pubblico e per il traffico privato. Con l'eliminazione di uno degli assi di attraversamento si limiterà l'intersezione tra traffico su gomma e pedonale della direttrice Ottaviano/San Pietro ad un unico attraversamento semaforizzato. Viene altresì delocalizzata l'attestazione del capolinea degli autobus con la definizione di linee passanti e la localizzazione delle fermate nelle aree limitrofe alla piazza. Viene mantenuta l'attuale configurazione della linea del tram.

L'intervento include altresì la realizzazione del nuovo impianto di illuminazione pubblica, dagli interventi di adeguamento e rifunzionalizzazione dell'impianto di smaltimento delle acque meteoriche e dal rifacimento della pavimentazione stradale e pedonale.

L'intervento è concepito in due stralci di realizzazione. Lo stralcio 1 sarà finalizzato alla prima fruizione della piazza da parte dei turisti e dei pellegrini e comprenderà la realizzazione delle porzioni di percorso pedonale interessate dal flusso di attraversamento, unitamente alla rimodulazione del traffico su gomma sia pubblico che privato, anche mediante la realizzazione di opere temporanee. Al fine di garantire la fruibilità dell'area in condizioni di sicurezza e piena accessibilità, nel corso del 2025 si prevede il fermo cantiere, salve diverse disposizioni del Commissario Straordinario. Lo stralcio 2 è finalizzato al completamento di tutte le componenti architettoniche e alla riqualificazione delle relative aree esterne di pertinenza e di collegamento con le aree interessate dagli interventi inclusi nello stralcio 1. Il cronoprogramma finanziario è definito per supportare entrambi gli scenari (stralcio 2 nel 2026 ovvero nel 2025).



## Cronoprogramma finanziario

Spese in conto capitale per la pianificazione e realizzazione degli interventi Giubileo 2025 (L. 234/2021 e L. 213/2023) [€]	Ripartizione risorse [€]				
	2022	2023	2024	2025	2026
14.000.000,00	0,00	0,00	9.000.000,00	3.000.000,00	2.000.000,00

## Cronoprogramma procedurale

Trimestre	Obiettivi	Indicatori
I/2024	CDS e Avvio Gara lavori in AQ su base di PFTE*	Approvazione Progetto
II/2024	Progetto Esecutivo, Verifica e Validazione**	Stipula contratto attuativo
III/2024	Esecuzione***	Avvio lavori
IV/2024	Esecuzione e Fine lavori Stralcio 1	
I/2025	Collaudo Stralcio 1	Certificato di collaudo
II/2025		
III/2025		
IV/2025		
I/2026	Esecuzione Stralcio 2****	
II/2026	Esecuzione e Fine Lavori Stralcio 2	
III/2026	Collaudo Stralcio 2	Certificato di collaudo
IV/2026		

\* Completamento attività condizionato all'approvazione DPCM entro il mese di gennaio 2024

\*\* Completamento attività condizionato all'approvazione del progetto entro febbraio 2024

\*\*\* Avvio delle attività condizionato alla piena disponibilità delle aree interessate dal cantiere entro febbraio 2024

\*\*\*\* Lo stralcio 2 potrà essere anticipato al 2025 previa autorizzazione del Commissario Straordinario





Presidenza  
del Consiglio dei Ministri

Commissario Straordinario per il Giubileo 2025

ROMA



## GIUBILEO 2025 - PROGRAMMA DETTAGLIATO DEGLI INTERVENTI

L. 30 dicembre 2021, n. 234 e ss.mm.ii, "Bilancio di previsione dello Stato per l'anno finanziario 2022 e bilancio pluriennale per il triennio 2022-2024"

### INTERVENTO N. 123

### Parcheggio interrato Lungotevere Castello

**Amministrazione proponente:** Roma Capitale

**Ambito di intervento:** Accessibilità e Mobilità – Mobilità privata

**CUP:** J81J22003650007

#### Costo dell'intervento

Importo totale	Risorse Giubileo 2025	Altre fonti di finanziamento
32.125.859,03 €	0,00 €	32.125.859,03 €

Fondi Concessionario Piano Urbano Parcheggi

#### Soggetto attuatore

Roma Capitale Dipartimento Mobilità Sostenibile e Trasporti

#### Tipologia di intervento

#### Percentuale alla Società Giubileo 2025

Essenziale

0,00%



## Descrizione

---

L'intervento ricade nel Municipio I e prevede la realizzazione di un parcheggio interrato nell'area fronte Casa Madre Mutilati di Guerra in Lungotevere Castello, immediatamente a ridosso di Castel Sant'Angelo, dell'area pedonale verso via della Conciliazione e del centro storico della città.

Il parcheggio di tipo tradizionale prevede la realizzazione di complessivi n. 393 posti auto pertinenziali ed in parte a rotazione (Ordinanza del Sindaco Commissario n. 129/2008 e progetto di variante in riduzione prot. QG 24153/2016).

Il parcheggio è completamente interrato ed al di sotto della piazza, la cui superficie in parte ricade in area demaniale, per la quale occorrerà attivare le procedure per l'acquisizione al Patrimonio di Roma Capitale.

Particolare cura sarà dedicata alla risoluzione del problema relativo all'entrata e uscita delle auto dal parcheggio, alla realizzazione di un'area attrezzata sulla piazza antistante l'edificio degli invalidi civili, avendo cura di operare un progetto di pedonalizzazione.

La parte pedonalizzata dell'area verrà modellata in funzione dell'andamento plano-altimetrico del terreno, sarà dotata di una fascia perimetrale di verde, diventando così uno spazio riservato ad attività ludiche e/o culturali, utile per la vita sociale dell'area.

Punto fondamentale del progetto sarà la realizzazione di una grande area attrezzata con funzioni e attività, che daranno vita ad uno spazio pedonale che si salda a quello già esistente e si estende fino a via della Conciliazione, lungo percorsi e zone a verde, costituendo un asse pedonale importante in direzione di San Pietro.

A completamento dell'area a verde saranno collocate nuove alberature, in particolare per reintegrare le alberature dei platani.

L'illuminazione della piazza verrà integrata con nuovi lampioni.

Le fasi operative avviate all'indomani del DPCM 15 dicembre 2022 e i pareri negativi assunti nel corso della Conferenza di servizi hanno evidenziato la necessità di effettuare ulteriori accertamenti e verifiche sotto il profilo dell'impatto idrogeologico e geostatico dell'opera rispetto al sito e ai delicati edifici circostanti. In ragione di questa ulteriore e prevedibilmente lunga fase di verifica, come stabilito nella riunione della Cabina di coordinamento del 5 dicembre 2023, l'opera non risulta più tra gli interventi inizialmente definiti come essenziali ed indifferibili, ma viene trasferita nell'elenco degli interventi essenziali, con tempi di attuazione più lunghi.



## Cronoprogramma finanziario

---

Importo totale [€]	Ripartizione risorse [€]				
	2022	2023	2024	2025	2026
32.125.859,03	0,00	0,00	1.000.000,00	2.000.000,00	29.125.859,03

## Cronoprogramma procedurale

---

Trimestre	Obiettivo	Indicatore
II/2024	Verifiche idrogeologiche e geostatiche dell'area	
II/2025	Progettazione intervento a seguito dell'esito delle verifiche idrogeologiche e geostatiche	Predisposizione del progetto esecutivo
III/2025	Convocazione conferenza di servizi: approvazione del progetto Acquisizione titolarità dell'area demaniale al patrimonio di Roma Capitale Approvazione del progetto, stipula Convenzione, acquisizione permesso di costruire	Conclusione CdS Atto amministrativo di approvazione/ Stipula contratto (Convenzione)
I/2026	Spostamento sottoservizi - inizio lavori costruzione parcheggio	
II/2026	Esecuzione parcheggio	
III/2026	Esecuzione parcheggio	
IV/2026	Completamento esecuzione parcheggio e sistemazione superficiale	
I/2027	Collaudo	Certificato di collaudo





Presidenza  
del Consiglio dei Ministri  
Commissario Straordinario per il Giubileo 2025



## GIUBILEO 2025 - PROGRAMMA DETTAGLIATO DEGLI INTERVENTI

L. 30 dicembre 2021, n. 234 e ss.mm.ii, "Bilancio di previsione dello Stato per l'anno finanziario 2022 e bilancio pluriennale per il triennio 2022-2024"

### INTERVENTO N. 124 Black Points (Interventi di soluzione punti critici di sicurezza stradale)

**Amministrazione proponente:** Roma Capitale

**Ambito di intervento:** Accessibilità e Mobilità - Mobilità dolce e sostenibile

CUP: J85F22001230001

#### Costo dell'intervento

Importo totale	Risorse Giubileo 2025	Altre fonti di finanziamento
5.000.000,00 €	4.000.000,00 €	1.000.000,00 € Bilancio di Roma Capitale

#### Soggetto attuatore

Roma Servizi per la Mobilità

#### Tipologia di intervento

#### Percentuale alla Società Giubileo 2025

Essenziale

0,20%



## Descrizione

Preso atto degli alti livelli di incidentalità che ancora oggi affliggono il territorio di Roma Capitale, l'amministrazione ha intrapreso un'azione di analisi e classificazione delle priorità di intervento basata su dati oggettivi, anche al fine di

- Superare la logica di analisi ed intervento puntuale, in condizione emergenziale (inseguire il problema)
- Intervenire su strada in modo pro-attivo ed in tempi rapidi su molteplici contesti
- Emergenze puntuali: possono essere gestite in tempi più rapidi di una procedura ordinaria

La flessibilità del sistema di gestione "Black Points" per lotti prioritari, supportata dalla costituzione di Uffici dedicati alla sicurezza stradale e "Black Points", consentirà di incidere in modo evidente sulla situazione incidentale di Roma Capitale, per spostarsi un passo in più verso l'obiettivo «Vision Zero»

Si appropcherà al problema attraverso un processo top-down con definizione delle priorità di intervento, in ordine non strettamente economico, consentendo di individuare le intersezioni con maggiore «esposizione» degli utenti agli eventi incidentali e quindi «altamente urgenti».

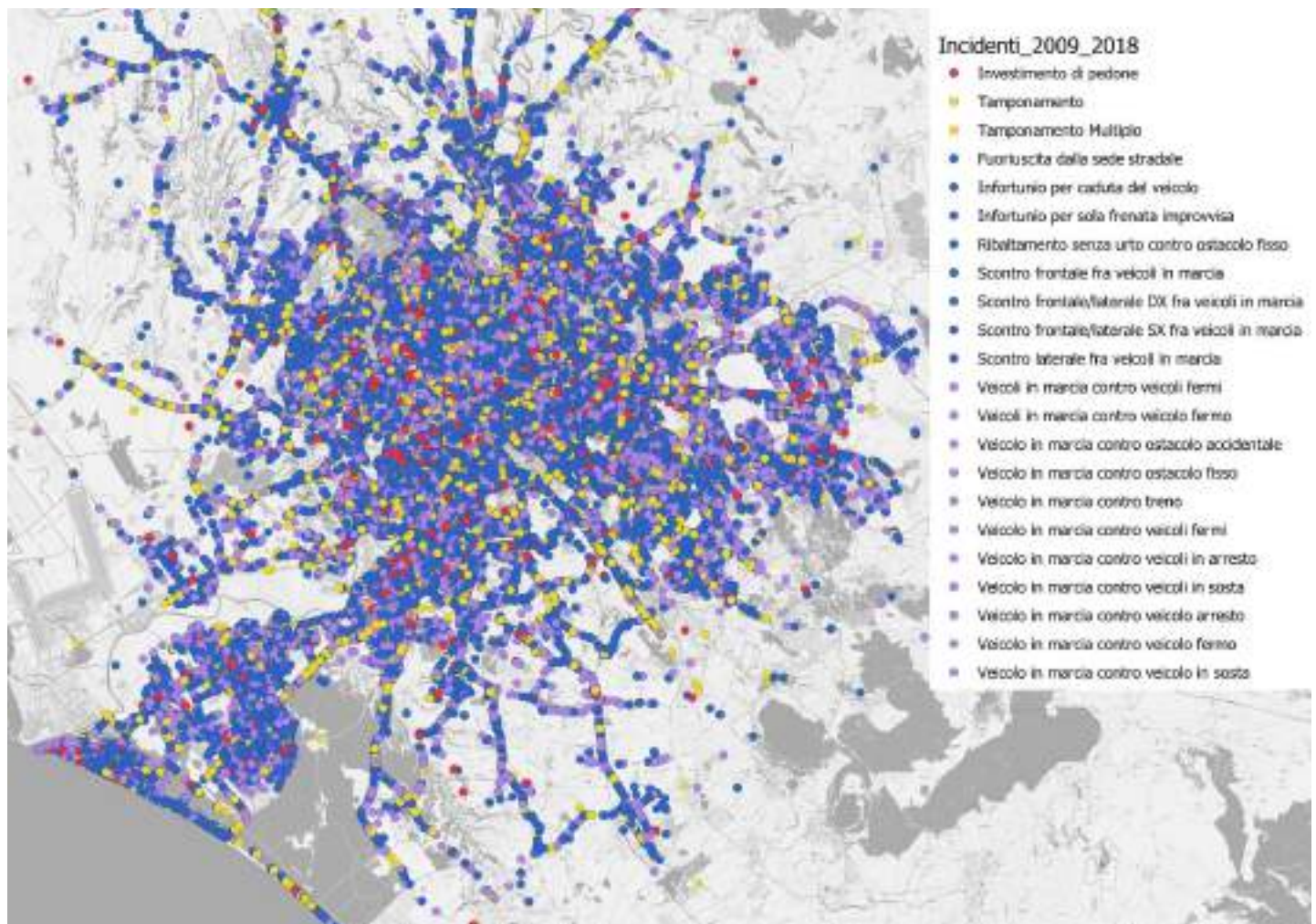

A valle della classificazione in termini di pericolosità dei black points, sono state definite modalità di intervento omogenee al fine di garantire ripetibilità delle misure e massima efficacia.

Le tipologie di intervento potenzialmente necessarie sono riconducibili a:

- tipologia A: migliore definizione delle traiettorie; possibile calibrazione dell'area di incrocio (per lo più con segnaletica e minime opere fisiche);
- tipologia B: controllo e riduzione delle velocità: nuova segnaletica orizzontale/verticale/luminosa;
- tipologia C: riorganizzazione infrastrutturale leggera dell'intersezione (riprofilatura cigli e cordoli spartitraffico; rimodulazione e messa in sicurezza spazi e percorsi/attraversamenti pedonali, ottimizzazione spazi di sosta e visibilità);
- tipologia D: ottimizzazione delle manovre e della regolazione semaforica;
- tipologia E: revisione/modifica delle discipline di circolazione;
- tipologia F: completa riconfigurazione infrastrutturale pesante dell'intersezione realizzazione (sottopassi/rotatorie/rampe);
- tipologia G: specifico impiego di soluzioni tecnologiche (per controllo passaggio col rosso, rispetto dei limiti di velocità, ....);

La modalità di attuazione degli interventi prevede l'attivazione di un processo di gara per Accordo Quadro con più operatori che consentirà di procedere alla realizzazione delle opere contestualmente su più ambiti e progressivamente man mano che verranno redatti e approvati i progetti di messa in sicurezza.

Con DGC 126 del 21 aprile 2022 è stato approvato il progetto di fattibilità tecnico-economica per tutti gli interventi di messa in sicurezza dei tratti e delle intersezioni stradali a massimo rischio (black points).

Il progetto di fattibilità citato prevedeva un primo investimento di 4.000.000,00 €, ma il sistema complessivo è costruito per accogliere i successivi investimenti, in coerenza con quanto avviato con DD rep. 1286 del 7 dicembre 2020 prot. QG/40988/2020 con cui Roma Servizi per la Mobilità ha acquisito l'incarico per le attività di progettazione e assistenza tecnica all'esecuzione per realizzazioni stimate di circa € 8.000.000,00.

Un primo intervento è stato realizzato nel 2022 grazie al finanziamento infine concesso da Roma Capitale; il finanziamento di ulteriori € 4.000.000,00 di fondi giubilari verrà utilizzato entro il 2025 per l'attuazione degli interventi in progetto.





## Cronoprogramma finanziario

Importo totale [€]	Ripartizione risorse [€]				
	2022	2023	2024	2025	2026
5.000.000,00	1.000.000,00	3.000.000,00	1.000.000,00	0,00	0,00

Spese in conto capitale per la pianificazione e realizzazione degli interventi Giubileo 2025 (L. 234/2021 e L. 213/2023) [€]	Ripartizione risorse [€]				
	2022	2023	2024	2025	2026
4.000.000,00	0,00	3.000.000,00	1.000.000,00	0,00	0,00

## Cronoprogramma procedurale

Trimestre	Obiettivi	Indicatori
III/2022	Progettazione primo lotto intervento	Progettazione
IV/2022	Approvazione primo lotto di intervento	Atto amministrativo di approvazione
I/2023	Indizione gara Accordo Quadro	Pubblicazione Bando di gara
III/2023	Affidamento AQ	Stipula Contratto
IV/2023	Progressiva progettazione	Progettazione Definitiva
I/2024	Avvio esecuzione BP002 – Lotto 1	SAL
I/2024	Chiusura CdS BP001 e BP005 - Lotto 1	Chiusura CdS e approvazione progetti
II/2024	Progettazione esecutiva Lotto 1	Progettazione Esecutiva
II/2024	Avvio esecuzione interventi Lotto 1	SAL
II/2024	Chiusura CdS Lotto 2	Chiusura CdS e approvazione progetti
III/2024	Progettazione esecutiva Lotto 2	Progettazione Esecutiva
IV/2024	Avvio esecuzione interventi Lotto 2	SAL
IV/2024	Contrattualizzazione eventuali ulteriori Lotti	Atto amministrativo
I/2025		
II/2025		
III/2025		
IV/2025		
I/2026	Collaudi	Certificato di collaudo





Presidenza  
del Consiglio dei Ministri

Commissario Straordinario per il Giubileo 2025

ROMA



## GIUBILEO 2025 – PROGRAMMA DETTAGLIATO DEGLI INTERVENTI

L.30 dicembre 2021, n. 234 e ss.mm.ii, "Bilancio di previsione dello Stato per l'anno finanziario 2022 e bilancio pluriennale per il triennio 2022-2024"

### INTERVENTO N. 125

Parcheggio interrato Lungotevere Flaminio

# INTERVENTO ESPUNTO DAL PROGRAMMA DETTAGLIATO

**Amministrazione proponente:** Roma Capitale

**Ambito di intervento:** Accessibilità e Mobilità - Mobilità privata

**CUP:** J81J22003660007

#### Costo dell'intervento

Importo totale	Risorse Giubileo 2025	Altre fonti di finanziamento
9.712.192,00 €	0,00 €	9.712.192,00 €

Soggetto privato titolare di convenzione PUP

#### Soggetto attuatore

Roma Capitale

#### Tipologia di intervento:

#### Percentuale alla Società Giubileo 2025

Essenziale

0,00 %



## Descrizione

---

L'intervento progettuale è in Lungotevere Flaminio nel territorio del Municipio II del Comune di Roma.

L'obiettivo principale del programma è supplire alla alta domanda di parcheggio relativa al nucleo ad alta densità di via Fracassini.

Il parcheggio sarà di tipo tradizionale per complessivi 140 posti auto ex art. 9 comma 4 della L. n. 122/1989, tutti pertinenziali:

Le modalità costruttive consentiranno di non interrompere in alcuna fase costruttiva la viabilità sul Lungotevere.

Si procederà per due fasi longitudinali, consentendo sempre la viabilità su due corsie. La metodologia dell'intervento sarà del tipo top\_down.



## Cronoprogramma finanziario

Importo totale [€]	Ripartizione Risorse [€]				
	2022	2023	2024	2025	2026
9.712.192,00	0,00	0,00	1.500.000,00	6.500.000,00	1.712.192,00

## Cronoprogramma procedurale

Trimestre	Obiettivo	Indicatore
I/2024	Conferenza di Servizi	Conclusione CdS
II/2024	Approvazione del progetto - Stipula Convenzione- *CAV- *Procedimento per il rilascio del Permesso di Costruire e rilascio Permesso di Costruire	Atto amministrativo di approvazione/ Stipula contratto (Convenzione)
III/2024	Spostamento sottoservizi-inizio lavori costruzione parcheggio	
IV/2024	Esecuzione Parcheggio	
I/2025	Esecuzione Parcheggio	
II/2025	Esecuzione Parcheggio	
III/2025	Esecuzione Parcheggio	
IV/2025	Esecuzione Parcheggio	
I/2026	Completamento esecuzione parcheggio e sistemazione superficiale - Collaudo	Certificato di collaudo

\* Possibile Ordinanza in deroga alle procedure PUP da parte del Commissario





Presidenza  
del Consiglio dei Ministri  
Commissario Straordinario per il Giubileo 2025

ROMA



## GIUBILEO 2025 - PROGRAMMA DETTAGLIATO DEGLI INTERVENTI

L.30 dicembre 2021, n. 234 e ss.mm.ii, "Bilancio di previsione dello Stato per l'anno finanziario 2022 e bilancio pluriennale per il triennio 2022-2024"

### INTERVENTO N. 126 Parcheggio interrato via della Renella

# INTERVENTO ESPUNTO DAL PROGRAMMA DETTAGLIATO

**Amministrazione proponente:** Roma Capitale

**Ambito di intervento:** Accessibilità e Mobilità - Mobilità privata

**CUP:** J81J22003670007

#### Costo dell'intervento

Importo totale	Risorse Giubileo 2025	Altre fonti di finanziamento
7.221.232,00 €	0,00 €	7.221.232,00 €

Soggetto privato titolare di convenzione PUP

#### Soggetto attuatore

Roma Capitale

#### Tipologia di intervento:

Essenziale

#### Percentuale alla Società Giubileo 2025

0,00 %



## Descrizione

---

L'intervento progettuale è in Via della RENELLA, nel territorio del Municipio I del Comune di Roma, tra i limiti del quartiere Trastevere, lato Tevere, sull'asse del Lungotevere.

L'intervento sarà orientato alla riqualificazione delle aree pedonali della piazza, cercando di aumentare la qualità dello spazio pedonale, sia in termini dimensionali che di agevolazione delle percorrenze e degli attraversamenti, oltre che la ricostituzione delle pavimentazioni con materiali adeguati al contesto.

L'obiettivo principale del programma è supplire agli standards non adeguati di parcheggio dell'ambito d'influenza dell'opera e soprattutto è finalizzato a rendere un servizio al quartiere Trastevere, che ha numeri molto esigui di offerta di parcheggio nell'ambito del proprio perimetro. Il parcheggio sarà di tipo tradizionale e sarà organizzato in complessivi n. 91 posti auto ex art. 9 comma 4 della L. n. 122/1989 pertinentziali.

Le pertinenze esterne all'autorimessa saranno poste in modo da non interferire con altre funzioni presenti e realizzate in maniera da mitigare ogni impatto.

La metodologia dell'intervento sarà top down, ovvero le attività dopo la 1<sup>a</sup> fase di costruzione del solaio di copertura avvengono in interrato, al fine di non impattare sulle attività commerciali esistenti in superficie.



## Cronoprogramma finanziario

Importo totale [€]	Ripartizione risorse [€]				
	2022	2023	2024	2025	2026
7.221.232,00	0,00	0,00	1.500.000,00	4.500.000,00	1.221.232,00

## Cronoprogramma procedurale (previsione)

Trimestre	Obiettivo	Indicatore
I/2024	Conferenza di Servizi	Conferenza di Servizi - Conclusione CdS
II/2024	Approvazione del progetto - Stipula Convenzione - *CAV- *Procedimento per il rilascio del Permesso di Costruire e rilascio Permesso di Costruire	- Atto amministrativo di approvazione / Stipula Contratto (Convenzione)
III/2024	Spostamento sottoservizi-inizio lavori costruzione parcheggio	
IV/2024	Esecuzione Parcheggio	
I/2025	Esecuzione Parcheggio- sistemazione superficiale	
II/2025	Esecuzione Parcheggio	
III/2025	Esecuzione Parcheggio	
IV/2025	Esecuzione Parcheggio	
I/2026	Completamento esecuzione parcheggio e Collaudo	Certificato di collaudo

\* Possibile Ordinanza in deroga alle procedure PUP da parte del Commissario





Presidenza  
del Consiglio dei Ministri

Commissario Straordinario per il Giubileo 2025

ROMA



## GIUBILEO 2025 - PROGRAMMA DETTAGLIATO DEGLI INTERVENTI

L.30 dicembre 2021, n. 234 e ss.mm.ii, "Bilancio di previsione dello Stato per l'anno finanziario 2022 e bilancio pluriennale per il triennio 2022-2024"

### INTERVENTO N. 127 Parcheggio interrato Via Guido Reni

**Amministrazione proponente:** Roma Capitale

**Ambito di intervento:** Accessibilità e mobilità – Mobilità privata

**CUP:** J81I00000010002

## INTERVENTO ESPUNTO DAL PROGRAMMA DETTAGLIATO

Costo dell'intervento

Importo totale	Risorse Giubileo 2025	Altre fonti di finanziamento
11.422.120,00 €	0,00 €	11.422.120,000 €

Soggetto privato titolare di convenzione PUP

**Soggetto attuatore**

Roma Capitale

**Tipologia di intervento**

**Percentuale alla Società Giubileo 2025**

Essenziale

0,00%





## Descrizione

---

Trattasi di un Project financing per la “realizzazione di un parcheggio interrato sotto il suolo stradale di Via Guido Reni (P.F.)”-Codice Piano Parcheggi O.C. 129/2008: B1.4-004 .

L'intervento progettuale è in via Guido RENI, nel territorio del Municipio II del Comune di Roma.

L'area è interessata da molteplici interventi infrastrutturali specifici quali il tracciato della linea del tram su ferro, ed il tracciato del GRAB.

L' intervento in esame consiste in un parcheggio pubblico in Project Financing, inserito nel Piano Parcheggi di cui all'Ordinanza Commissariale n. 129/2008, con progetto preliminare approvato ai sensi dell'art. 153 del DLgs 163.2006 e ss.mm.ii con Ordinanza Commissariale n. 84/2008 e con Convenzione stipulata in data 29.12.2008, più precisamente l'intervento di Project financing prevede la realizzazione e gestione di un parcheggio pubblico interrato a due livelli per 407 posti auto di cui 222 rotazione e 24 posti auto e 161 box da subconcedere in diritto di superficie con la riqualificazione di via Guido Reni, da via Pannini a via Flaminia (circa 400 m) e la sistemazione a verde dello spartitraffico centrale, compatibile con il corridoio del trasporto pubblico e l'inserimento di una pista ciclabile sul marciapiede (opposto al Maxxi),la regolarizzazione della sosta in superficie e l'ampliamento dei marciapiedi.

L' O.C. n.84 del 14.01.2008 ha approvato il progetto preliminare, ha dichiarato il pubblico interesse della proposta e nominato quale promotore dell'ATI CCC Consorzio Cooperative Costruzioni – DICOS S.p.A. - INPROGEST S.r.l.

A seguito della procedura di gara di project financing sul progetto preliminare, ai sensi dell'art. 155 del Dlgs n. 163/2006, è risultata aggiudicataria l'A.T.I. proponente ed è stata stipulata la Convenzione in data 29/12/2008 rep. n.42837 notaio UNGARI TRASATTI reg.to Ag. Entrate Roma 5 il 30/12/2008 al N.27578 serie 1 T.

La durata della Convenzione è stabilita in 31 anni a decorrere dalla stipula della convenzione (suddivisi in 1 di progettazione, 2 di costruzione e 28 di gestione) mentre la durata del diritto di superficie è 90 anni.

L'importo dell'investimento è pari a € 11.422.120,00 (oltre IVA) di cui a carico dell'Amministrazione € 711.880,00 (prezzo concesso dall'Amministrazione al netto dell'IVA), come da pag. 4 Convenzione Rep. 42837 del 29/12/2008) ed i rapporti con il Concessionario sono disciplinati dalla suddetta Convenzione.

La sistemazione superficiale del parcheggio dovrà adeguarsi, ai sensi dell'O.C.n.84/2008 e della Convenzione di Project Financing stipulata, al tracciato della tranvia.

Il progetto approvato e convenzionato si estende nel sottosuolo di via Guido Reni per circa 333 ml x 15 ml e prevede la riqualificazione superficiale della sede stradale per 430 ml, da via Flaminia a via G.P. Pannini e con la realizzazione di una pista ciclabile.

Il progetto si compone come segue:

- l'accesso al parcheggio avviene tramite due rampe poste sull'asse centrale della viabilità principale a lato delle direzioni di marcia di via Guido Reni (dx in entrata e sx in uscita);
- la distribuzione interna avviene sia al primo piano che al secondo livello interrato tramite un corsello a doppio senso di marcia di larghezza pari a 5,00 ml.



## Cronoprogramma finanziario

Importo totale [€]	Ripartizione risorse[€]					
	2022	2023	2024	2025	2026	2027
11.422.120,00	0,00	0,00	50.000,00	5.500.000,00	5.872.120,00	0,00

## Cronoprogramma procedurale

Trimestre	Obiettivo	Indicatore
I/2024-II/2024	Presentazione del progetto definitivo - Conferenza dei Servizi per approvazione progetto definitivo.	Progetto definitivo - Conclusione CdS
II/III/2024	Approvazione progetto definitivo.	Atto amministrativo di approvazione
III/2024	Presentazione progetto esecutivo (da Convenzione: 90 gg dall' approvazione del progetto definitivo) – Approvazione progetto esecutivo	Atto amministrativo di approvazione
IV/2024	Cantierizzazione e spostamento PP.SS.	
IV/2024 – I/2025	Esecuzione strutture di fondazione e in elevazione	
II/2025 –	Sistemazioni esterne - Esecuzione lavori parcheggio	
III/2025	Esecuzione lavori parcheggio	
IV/2025	Esecuzione lavori parcheggio	
I/2026 – IV/2026	Esecuzione lavori parcheggio - Completamento esecuzione lavori parcheggio - Collaudo	Certificato di collaudo

Intervento n. 127 – Parcheggio interrato via Guido Reni





Presidenza  
del Consiglio dei Ministri  
Commissario Straordinario per il Giubileo 2025

ROMA



## GIUBILEO 2025 - PROGRAMMA DETTAGLIATO DEGLI INTERVENTI

L.30 dicembre 2021, n. 234 e ss.mm.ii, "Bilancio di previsione dello Stato per l'anno finanziario 2022 e bilancio pluriennale per il triennio 2022-2024"

### INTERVENTO N. 128 Parcheggio interrato Largo Capponi

**Amministrazione proponente:** Roma Capitale

**Ambito di intervento:** Accessibilità e Mobilità - Mobilità privata

**CUP:** J81J22003680007

Importo totale	Risorse Giubileo 2025	Altre fonti di finanziamento
10.572.570,00 €	0,00 €	10.572.570,00 €

Fondi Concessionario Piano Urbano Parcheggi

**Soggetto attuatore**

Roma Capitale Dipartimento Mobilità Sostenibile e Trasporti

**Tipologia di intervento:** Percentuale alla Società Giubileo 2025

Essenziale 0,00 %



## Descrizione

---

L'intervento progettuale è in Largo Capponi – Via Porcari, nel territorio del Municipio I del Comune di Roma, tangente a Borgo Pio lato Prati, sull'asse viario principale da P.zza Risorgimento verso il Lungotevere. L'obiettivo principale del programma, è sopperire alla mancanza di parcheggi nell'ambito di influenza dell'opera e finalizzata a rendere effettiva l'Isola Ambientale di BORGO PIO, che ha numeri molto esigui di offerta di parcheggi nell'ambito del proprio perimetro. Il parcheggio sarà di tipo tradizionale e sarà organizzato in n. 140 posti auto ex art. 9 comma 4 della L. n. 122/1989, tutti a stalli pertinenziali considerato l'ambito territoriale all'interno della congestione charge.

La metodologia dell'intervento sarà top\_down, ovvero le attività dopo la 1^ fase di costruzione del solaio di copertura avvengono in interrato, al fine di non impattare sulle attività commerciali esistenti in superficie.



## Cronoprogramma finanziario

Importo totale [€]	Ripartizione Risorse [€]				
	2022	2023	2024	2025	2026
10.572.570,00	0,00	0,00	2.500.000,00	8.072.570,00	0,00

## Cronoprogramma procedurale (previsione)

Trimestre	Obiettivo	Indicatore
I/2024	Inizio Conferenza dei Servizi	Conclusione CdS
II/2024	Approvazione del progetto - Stipula Convenzione - *Procedimento per il rilascio del Permesso di Costruire e rilascio Permesso di Costruire	- Atto amministrativo di approvazione / Stipula Contratto (Convenzione)
III/2024	Spostamento sottoservizi-inizio lavori costruzione parcheggio	
IV/2024	Esecuzione Parcheggio – Sistemazione superficiale	
I/2025	Esecuzione Parcheggio	
II/2025	Esecuzione Parcheggio	
III/2025	Esecuzione Parcheggio	
IV/2025	Completamento esecuzione parcheggio - Collaudo	Certificato di collaudo





Presidenza  
del Consiglio dei Ministri  
Commissario Straordinario per il Giubileo 2025

ROMA



## GIUBILEO 2025 - PROGRAMMA DETTAGLIATO DEGLI INTERVENTI

L.30 dicembre 2021, n. 234 e ss.mm.ii, "Bilancio di previsione dello Stato per l'anno finanziario 2022 e bilancio pluriennale per il triennio 2022-2024"

### INTERVENTO N. 129

#### Parcheggio interrato piazza Prati degli Strozzi

## INTERVENTO ESPUNTO DAL PROGRAMMA DETTAGLIATO

Amministrazione proponente: Roma Capitale

**Ambito di intervento:** Accessibilità e Mobilità - Mobilità privata

CUP: J81J22003690007

#### Costo dell'intervento

Importo totale	Risorse Giubileo 2025	Altre fonti di finanziamento
12.754.636,00 €	0,00 €	12.754.636,00 €

Soggetto privato titolare di convenzione PUP

#### Soggetto attuatore

Roma Capitale

#### Tipologia di intervento:

Essenziale

#### Percentuale alla Società Giubileo 2025

0,00 %



## Descrizione

---

L'intervento progettuale è in Piazza dei Prati degli Strozzi, nel territorio del Municipio I del Comune di Roma, nel Quartiere Mazzini a ridosso dell'asse principale Viale della Giuliana/ Via Leone IV, verso il fulcro dell'area del Vaticano.

L'obiettivo principale del programma, in un quadro di rispetto ambientale complessivo, è supplire agli standards non adeguati di parcheggio, affinché possa essere perseguito l'obiettivo di allentare la domanda di parcheggio, eliminare le auto dalle piazze dai marciapiedi e dalle sedi stradali, con gli effetti migliorativi di riutilizzo delle piazze come spazio urbano, le strade per una circolazione più spedita e pertanto meno inquinante, e gli stessi marciapiedi per un transito sicuro dei pedoni.

Il parcheggio sarà di tipo tradizionale, composto di due livelli completamente interrati e su due piani, organizzato in complessivi n°181 posti auto ex art. 9 comma 4 della L. n. 122/1989, pertinenziali e in parte a rotazione.

L'accesso e l'uscita dall'autorimessa avverranno tramite rampe a senso unico di marcia, poste rispettivamente su via A. Riboty e lungo via C. Grabau.

Le pertinenze esterne all'autorimessa sono state poste in modo da non interferire con altre funzioni presenti.

Con lo studio per la risoluzione della metodologia costruttiva, si è arrivati ad un sistema che risponde a esigenze ritenute essenziali:

- 1) la riduzione al minimo dell'area di cantiere;
- 2) la realizzazione dell'opera svincolata dalle condizioni atmosferiche operando in modo che la maggior parte delle lavorazioni in opera si svolgano al coperto, riducendo così i tempi di esecuzione;
- 3) l'adozione di componenti standardizzati, modulari, ad alta valenza tecnologica.

Realizzazione del parcheggio con il sistema top\_down.



## Cronoprogramma finanziario

Importo totale [€]	Ripartizione risorse [€]				
	2022	2023	2024	2025	2026
12.754.636,00	0,00	0,00	2.754.636,00	8.000.000,00	2.000.000,00

## Cronoprogramma procedurale

Trimestre	Obiettivo	Indicatore
I/2024	Conferenza di Servizi per aggiornamento pareri	Conclusione CdS
II/2024	Approvazione del progetto - *CAV - *Procedimento per il rilascio del Permesso di Costruire e rilascio Permesso di Costruire	Atto amministrativo di approvazione progetto - Rilascio Permesso di Costruire -
III/2024	Spostamento sottoservizi-inizio lavori costruzione parcheggio	
IV/2024	Esecuzione Parcheggio	
I/2025	Esecuzione Parcheggio - sistemazione superficiale	
II/2025	Esecuzione Parcheggio	
III/2025	Esecuzione Parcheggio	
IV/2025	Esecuzione Parcheggio	
I/2026	Completamento esecuzione parcheggio e - Collaudo	Certificato di collaudo

\* Possibile Ordinanza in deroga alle procedure PUP da parte del Commissario







## GIUBILEO 2025 - PROGRAMMA DETTAGLIATO DEGLI INTERVENTI

L. 30 dicembre 2021, n. 234 e ss.mm.ii, "Bilancio di previsione dello Stato per l'anno finanziario 2022 e bilancio pluriennale per il triennio 2022-2024"

### INTERVENTO N. 130 Potenziamento dei collegamenti stradali alle stazioni della metro linea C nel territorio del Municipio VI

**Amministrazione proponente:** Roma Capitale

**Ambito di intervento:** Accessibilità e mobilità - Mobilità privata

CUP: J87H22003230004

#### Costo dell'intervento

Importo totale	Risorse Giubileo 2025	Altre fonti di finanziamento
3.000.000,00 €	3.000.000,00 €	0,00 €

#### Soggetto attuatore

Roma Capitale – Municipio Roma VI

#### Tipologia di intervento

#### Percentuale alla Società Giubileo 2025

Essenziale

0,60 %



## Descrizione

---

L'intervento permetterà di creare una connessione tra via Siculiana e via Mezzoiuso in modo da alleggerire il traffico della via Casilina sia in direzione Roma centro che in direzione Frosinone. Allo stato attuale, infatti, via Casilina, nel tratto compreso tra le stazioni della metropolitana Linea C di Due Leoni e Borghesiana, è interessata da un flusso molto sostenuto e costante di traffico, che determina la formazione, durante gran parte della giornata, di lunghe code, specialmente in direzione Frosinone, dovuto anche alla presenza di un semaforo in corrispondenza della stazione Borghesiana. Questo comporta una grave contrazione dei tempi di percorrenza, sia per il trasporto privato che per quello pubblico (per percorrere meno di 1 km si impiega dai 20 ai 40 minuti).

L'intervento di potenziamento dei collegamenti stradali alle stazioni della metropolitana linea C diventerebbe, pertanto, una valida alternativa alla via Casilina sia per raggiungere i quartieri limitrofi ad essa, sia per bypassare l'incrocio semaforizzato tra via Casilina e via di Vermicino, rendendo più fluido e scorrevole il traffico sulla viabilità principale e garantendo un accesso meno problematico ai parcheggi delle stazioni della metropolitana.



## Cronoprogramma finanziario

Spese in conto capitale per la pianificazione e realizzazione degli interventi Giubileo 2025 (L. 234/2021 e L. 213/2023) [€]	Ripartizione risorse [€]				
	2022	2023	2024	2025	2026
<b>3.000.000,00</b>	0,00	500.000,00	2.500.000,00	0,00	0,00

## Cronoprogramma procedurale

Trimestre	Obiettivi	Indicatori
III/2022		
IV/2022		
I/2023	Progettazione definitiva	Progetto definitivo
II/2023	Conferenza di Servizi	Conclusione CdS
III/2023	Progettazione esecutiva	Progetto esecutivo
IV/2023	Verifica e Validazione, Approvazione progetto e indizione gara	Validazione, approvazione, pubblicazione bando di gara
I/2024	Affidamento	Stipula contratto
II/2024	Esecuzione	1° SAL
III/2024	Esecuzione	2° SAL
IV/2024	Collaudo	Certificato di collaudo
I/2025		
II/2025		
III/2025		
IV/2025		
I/2026		
II/2026		
III/2026		
IV/2026		





Presidenza  
del Consiglio dei Ministri

Commissario Straordinario per il Giubileo 2025



Aeroporti  
di Roma

PERSONE, AMBIENTE E SVILUPPO PER UNA TERRA CHE CAMBIA

## GIUBILEO 2025 – PROGRAMMA DETTAGLIATO DEGLI INTERVENTI

L. 30 dicembre 2021, n. 234 e ss.mm.ii, "Bilancio di previsione dello Stato per l'anno finanziario 2022 e bilancio pluriennale per il triennio 2022-2024"

### INTERVENTO N. 131

#### Nuova Rotatoria via Lago di Traiano - Corridoio C5 a Fiumicino

**Proponente:** Aeroporti di Roma

**Ambito di intervento:** Accessibilità e mobilità - Mobilità pubblica

**CUP:** E11B23000100007

#### Costo dell'intervento

Importo totale	Risorse Giubileo 2025	Altre fonti di finanziamento*
1.000.000,00 €	0,00 €	1.000.000,00 €

\* L'intervento dovrà essere oggetto di Convenzione tra ENAC, Comune di Fiumicino e ADR in quanto ricade all'esterno del sedime aeroportuale.

#### Soggetto attuatore

Aeroporti di Roma

#### Tipologia di intervento

Essenziale

#### Percentuale alla Società Giubileo 2025

0,00%



## Descrizione

---

L'intervento oggetto della presente Scheda è finalizzato all'ammodernamento e al miglioramento funzionale dell'accessibilità pendolare al litorale romano in prossimità dell'Aeroporto "Leonardo da Vinci" di Fiumicino. Infatti, l'opera rappresenta un primo lotto di attuazione delle ulteriori infrastrutture necessarie alla realizzazione delle complanari all'autostrada A91 Roma-Fiumicino, il cui ambito complessivo di realizzazione è tuttora ancora da definirsi e di cui l'esistente corridoio C5 "Fiumicino – Parco Leonardo" funzionalmente costituisce già una parte.

Nello specifico, l'intervento consiste nella realizzazione di una rotatoria, all'interno della Città di Fiumicino, in corrispondenza dell'attuale intersezione stradale tra il nuovo Corridoio 5 "Fiumicino – Fiera di Roma" e Via Lago di Traiano, nel tratto iniziale proveniente da Via Portuense, in prossimità del viadotto ferroviario di accesso allo scalo aeroportuale.

In previsione di un utilizzo intensivo del corridoio, ad oggi parzialmente operativo, la conformazione dell'attuale intersezione presenta elementi di pericolosità per i flussi in transito quali:

- visibilità ridotta;
- velocità di percorrenza elevata, in particolar modo su Via del Lago di Traiano.

I principali obiettivi dell'intervento proposto sono, pertanto:

- incrementare il livello di servizio dell'intersezione stradale, fluidificando il traffico pendolare tra Roma e il litorale;
- creare una ridondanza di accesso/uscita al litorale e all'Aeroporto di Fiumicino da Roma in caso di eventi critici sull'autostrada;
- incrementare il livello di sicurezza dell'intersezione andando a risolvere i punti di conflitto dell'attuale intersezione a "T";
- limitare la velocità di transito dei veicoli su entrambi gli assi viari, con aumento della sicurezza degli utenti.





Figura 1 – Fotoinserimento, ante e post operam



## Cronoprogramma finanziario

Importo totale [€]	Ripartizione risorse [€]				
	2022	2023	2024	2025	2026
1.000.000,00	0,00	100.000,00	900.000,00	0,00	0,00

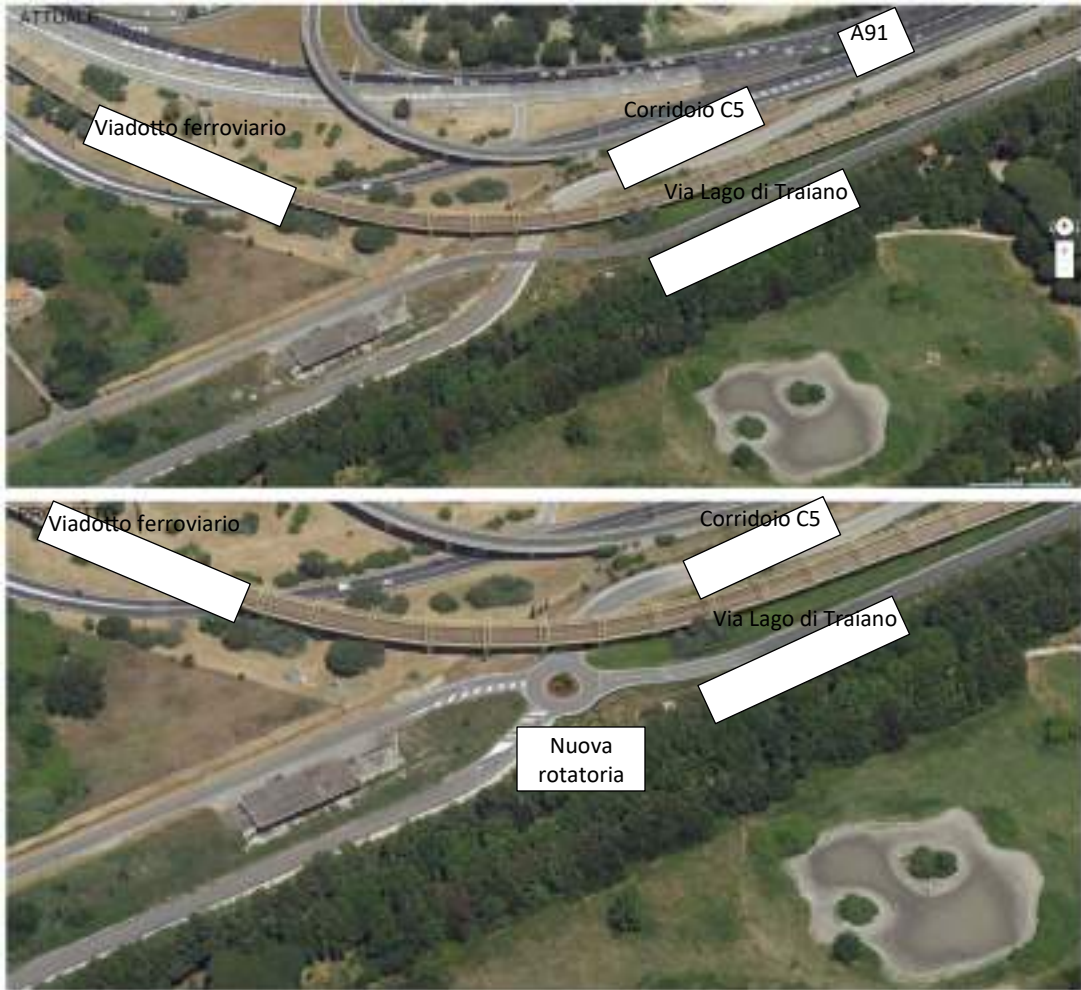
## Cronoprogramma procedurale

Trimestre	Obiettivi	Indicatori
I/2023		
II/2023	Chiusura iter approvativo	Atto conclusivo
III/2023	Stipula Convenzione Comune Fiumicino/ENAC/ADR	Atto amministrativo firmato
IV/2023	Affidamento	Contratto
I/2024	Esecuzione	SAL
II/2024		
III/2024		
IV/2024	Collaudo	Certificato di collaudo
I/2025		
II/2025		
III/2025		
IV/2025		
I/2026		
II/2026		
III/2026		
IV/2026		





Presidenza  
del Consiglio dei Ministri  
Commissario Straordinario per il Giubileo 2025

ASTRAL

## GIUBILEO 2025 - PROGRAMMA DETTAGLIATO DEGLI INTERVENTI

L. 30 dicembre 2021, n. 234 e ss.mm.ii, "Bilancio di previsione dello Stato per l'anno finanziario 2022 e bilancio pluriennale per il triennio 2022-2024"

### INTERVENTO N. 132 Completamento del collegamento tra via Gregorio XI e Via Aurelia

**Amministrazione proponente:** Roma Capitale

**Ambito di intervento:** Accessibilità e mobilità - Mobilità privata

**CUP:** C81B22002500001

#### Costo dell'intervento

Importo totale	Risorse Giubileo 2025	Altre fonti di finanziamento
4.000.000,00 €	3.222.000,00 €	778.000,00 €

Fondi Bilancio Roma Capitale

#### Soggetto attuatore

Astral

#### Tipologia di intervento

#### Percentuale alla Società Giubileo 2025

Essenziale

0,20%





## Descrizione

---

L'intervento permetterà di creare una connessione tra via Gregorio XI e via Aurelia in direzione verso il centro della città e le viabilità locali a sud di via Aurelia (ad es. via Licio Giorgieri). Allo stato attuale, infatti via Gregorio XI, nel tratto compreso tra la rotatoria di via di Val Cannuta e Via Aurelia, è a senso unico e dalla stessa è possibile l'innesto sulla via Aurelia solo in direzione G.R.A.

L'intervento prevede inoltre l'inserimento di una rotatoria su via Licio Giorgieri, che garantirà tutte le direzioni dei flussi da e per via Gregorio XI e via Aurelia.

L'opera andrebbe così a completare il tratto viario di via Gregorio XI compreso tra via di Val Cannuta e via Aurelia realizzato nell'ambito di una convenzione urbanistica.

Al fine di soddisfare le esigenze della cittadinanza il Dipartimento C.S.I.M.U. ha già provveduto ad acquisire pareri preliminari da parte degli enti coinvolti nell'ambito di una Conferenza dei Servizi svoltasi ai sensi dell'art. 14bis della L. n. 241/90.



## Cronoprogramma finanziario

Importo totale [€]	Ripartizione risorse [€]				
	2022	2023	2024	2025	2026
4.000.000,00	0,00	0,00	2.400.000,00	1.600.000,00	0,00

Spese in conto capitale per la pianificazione e realizzazione degli interventi Giubileo 2025 (L. 234/2021 e L. 213/2023) [€]	Ripartizione risorse [€]				
	2022	2023	2024	2025	2026
3.222.000,00	0,00	0,00	1.622.000,00	1.600.000,00	0,00

## Cronoprogramma procedurale

Trimestre	Obiettivo	Indicatore
I/2023		
II/2023		
III/2023		
IV/2023	Progettazione esecutiva	Progetto esecutivo
I/2024	Conferenza di Servizi	Conclusione CdS/Dichiarazione PU
II/2024	Esecuzione	I Sal anticipazione 20%
III/2024		II Sal 30%
IV/2024		III Sal 30%
I/2025	Collaudo	IV Sal 20%/Certificato di collaudo
II/2025		
III/2025		
IV/2025		
I/2026		
II/2026		
III/2026		
IV/2026		





Presidenza  
del Consiglio dei Ministri  
Commissario Straordinario per il Giubileo 2025



## GIUBILEO 2025 – PROGRAMMA DETTAGLIATO DEGLI INTERVENTI

L. 30 dicembre 2021, n. 234 e ss.mm.ii, "Bilancio di previsione dello Stato per l'anno finanziario 2022 e bilancio pluriennale per il triennio 2022-2024"

### INTERVENTO N. 133 Ponte della Scafa

**Amministrazione proponente:** Roma Capitale

**Ambito di intervento:** Riqualificazione delle periferie

**CUP:** J81I10001100007

#### Costo dell'intervento

Importo totale	Risorse Giubileo 2025	Altre fonti di finanziamento
59.000.000,00 €	20.000.000,00 €	39.000.000,00 €
		Fondi Bilancio Roma Capitale

#### Soggetto attuatore

Roma Capitale - Dipartimento Lavori Pubblici e Infrastrutture

#### Tipologia d'intervento

#### Percentuale alla Società Giubileo 2025

Essenziale

0,20%



## Descrizione

---

Il nuovo ponte della Scafa sul fiume Tevere, sito tra i territori del Municipio X del Comune di Roma e del limitrofo Comune di Fiumicino, si configura quale collegamento connotato da assoluta rilevanza.

Il ruolo dell'infrastruttura è determinante per garantire l'accessibilità all'hub aeroportuale di Fiumicino ed alla zona urbana di Isola Sacra nonché per assicurare il collegamento con ulteriori aree e servizi di livello territoriale quali l'Ospedale Grassi di Ostia.

La realizzazione dell'opera e la contestuale riconfigurazione della viabilità esistente consentiranno una diretta connessione con il Parco archeologico di Ostia Antica e l'eliminazione dei fenomeni di congestione di traffico.

Il percorso progettuale dell'infrastruttura è stato fortemente condizionato dalla presenza di vincoli legati a contesti archeologici ed ambientalmente rilevanti quali quello sopra richiamato di Ostia Antica sul lato sinistro del fiume Tevere e del Parco urbano di Castel Fusano sul lato destro, nel territorio di Fiumicino. La soluzione individuata e concertata sin dalla progettazione preliminare con la Soprintendenza archeologica di Ostia, il Comune di Fiumicino, ARDIS (Agenzia Regionale per la Difesa del Suolo) e gli altri Enti preposti tiene conto dei suddetti vincoli e del tessuto edilizio esistente, offrendo adeguata risposta alla domanda di viabilità.

Il ponte, la cui lunghezza complessiva è di circa 285 m, ha una struttura ad arco con profilo parabolico e due semiarchi laterali anch'essi a profilo parabolico. Tali semiarchi sono uniti tra di loro dall'impalcato che funge da supporto al piano viario disposto superiormente; il nuovo ponte, senza pile in alveo, ha una luce libera che varia da un minimo di 12.10 m ad un massimo di 16.60 m, al fine di consentire il passaggio delle imbarcazioni a vela. L'intervento comprende, oltre il nuovo ponte:

- i viadotti di accesso che collegano il rilevato al ponte, lato Ostia e Lato Fiumicino, entrambi di lunghezza 230 m;
- il viadotto su cui corre la rampa di svincolo di Ostia che collega la carreggiata Sud (da Fiumicino verso Ostia) con Via di Chiaraluce;
- la nuova viabilità di connessione.

La sezione stradale del nuovo ponte e dei viadotti di accesso, in continuità con l'arteria stradale esistente nei due comuni attraversati, è prevista a doppia carreggiata, classificata dal D.M. LL.PP. 05/11/01 di tipo "D" "strada urbana di scorrimento", con due corsie per ogni senso di marcia, banchine laterali e marciapiede, per una sezione stradale complessiva di 24.00 m.



## Cronoprogramma finanziario

Importo totale [€]	Ripartizione risorse [€]				
	2022	2023	2024	2025	2026
59.000.000,00	0,00	0,00	0,00	24.500.000,00	34.500.000,00

Spese in conto capitale per la pianificazione e realizzazione degli interventi Giubileo 2025 (L. 234/2021 e L. 213/2023) [€]	Ripartizione risorse [mln €]				
	2022	2023	2024	2025	2026
20.000.000,00	0,00	0,00	0,00	5.000.000,00	15.000.000,00

## Cronoprogramma procedurale

Trimestr e	Obiettivi	Indicatori
III/2022		
IV/2022		
I/2023		
II/2023		
III/2023		
IV/2023	Progetto Definitivo	Consegna Progetto Definitivo
I/2024	Conferenza di Servizi Progetto Definitivo	D.D. di chiusura Conferenza di Servizi
II/2024	Verifica Progetto Definitivo	Verbale conclusivo di verifica del progetto definitivo
III/2024	Progetto Esecutivo	Consegna Progetto Esecutivo
IV/2024	Verifica Progetto Esecutivo	Verbale conclusivo di verifica del progetto esecutivo
I/2025		
II/2025	Esecuzione	SAL relativo all'esecuzione dell'25% delle opere
III/2025		
IV/2025	Esecuzione	SAL relativo all'esecuzione dell'50% delle opere
I/2026		
II/2026	Esecuzione	SAL relativo all'esecuzione dell'75% delle opere
III/2026		
IV/2026	Esecuzione	SAL relativo all'esecuzione dell'100% delle opere





Presidenza  
del Consiglio dei Ministri

Commissario Straordinario per il Giubileo 2025



## GIUBILEO 2025 - PROGRAMMA DETTAGLIATO DEGLI INTERVENTI

L. 30 dicembre 2021, n. 234 e ss.mm.ii, "Bilancio di previsione dello Stato per l'anno finanziario 2022 e bilancio pluriennale per il triennio 2022-

2024"

### INTERVENTO N. 134 Ponte dei Congressi

**Amministrazione proponente:** Roma Capitale

---

**Ambito di intervento:** Accessibilità e mobilità – Mobilità privata

**CUP:** D89G16002500001

#### Costo dell'intervento

---

Importo totale	Risorse Giubileo 2025	Altre fonti di finanziamento
298.230.427,97 €	8.640.000,00 €	289.590.427,97 €
		MIT – Fondi Bilancio Roma Capitale

#### Soggetto attuatore

---

ANAS

#### Tipologia di intervento:

---

#### Percentuale alla Società Giubileo 2025

---

Essenziale

0,20%



## Descrizione

---

Il "Ponte dei Congressi" è un ponte stradale di collegamento tra l'autostrada di Fiumicino e l'Eur, la sua realizzazione è legata all'obiettivo più generale di riabilitazione di una parte significativa della valle del Tevere. Il progetto infrastrutturale e quello ambientale sono infatti riuniti in un unico intervento integrato volto a recuperare un luogo potenzialmente pregiato, ma sino ad oggi emarginato e costituito dalle banchine del Tevere, nel tratto compreso tra il Ponte della Magliana ed il Nuovo Ponte dei Congressi.

L'intervento comprende:

1. Realizzazione del nuovo sistema infrastrutturale stradale.
2. Miglioramenti/adequamenti alle viabilità poste in adiacenza al nuovo sistema infrastrutturale
3. Realizzazione di un nuovo sistema ciclopedonale
4. Realizzazione del Nuovo Parco Fluviale del Tevere tra il Ponte della Magliana ed il Nuovo Ponte dei

Congressi

L'infrastruttura è stata concepita come un anello rotatorio a senso unico, ottenuto collegando le due carreggiate principali, direzione Roma e direzione Fiumicino, con opportune rampe di connessione.

I due assi principali, assimilati a strada urbana di scorrimento di categoria D, ai sensi del DM 2001, hanno genesi progettuali differenti.

La carreggiata in direzione Fiumicino sfrutta infatti quasi per intero le piattaforme stradali esistenti, parte delle quali vengono utilizzate in senso di marcia inverso rispetto all'attuale: questo vale per il Ponte della Magliana, che sarà organizzato a senso unico su quattro corsie (con rimozione dello spartitraffico centrale) e per il Viadotto della Magliana (lato Magliana) le cui due carreggiate saranno utilizzate entrambe in unico senso di marcia. La carreggiata in direzione Roma è invece di nuova realizzazione e si collega ad una estremità all'Autostrada Roma - Fiumicino ed all'altra al viadotto della

Magliana.

Il sistema infrastrutturale include un complesso sistema di rampe di svincolo che consentono la mutua

connessione tra i due assi principali e garantiscono il soddisfacimento di tutte le relazioni O/D previste

in progetto.

Sono previsti interventi di adeguamento-riorganizzazione di viabilità locali poste all'interno del perimetro dell'area di intervento, al fine di garantirne la funzionalità del sistema.

L'inserimento dell'opera all'interno del programma giubilare è imprescindibile data l'importanza strategica che esso riveste quale punto di connessione diretto con l'autostrada verso il centro.



## Cronoprogramma finanziario

Importo totale [€]	Ripartizione risorse [€]					
	2022	2023	2024	2025	2026	Annualità successive
298.230.472,97	0,00	0,00	10.000.000,00	15.000.000,00	33.640.000,00	239.590.427,97

Spese in conto capitale per la pianifi- cazione e realizzazio- ne degli interventi Giubileo 2025 (L. 234/2021 e L. 213/2023) [€]	Ripartizione risorse [€]					
	2022	2023	2024	2025	2026	Annualità successive
8.640.000,00	0,00	0,00	0,00	0,00	8.640.000,00	0,00

## Cronoprogramma procedurale

Trimestre	Obiettivi	Indicatori
II/2024	Approvazione Progetto Definitivo	Approvazione ANAS
III/2024	Fase preliminare gara	Manifestazione di Interesse
IV/2024	Gara	Pubblicazione Bando
I/2025		
II/2025	Affidamento	Stipula Contratto
III/2025	Progettazione esecutiva	Approvazione progetto esecutivo
IV/2025	Esecuzione	Avvio lavoro
I/2026		
II/2026		
III/2026	Esecuzione	SAL relativo all'esecuzione dell'10% delle opere
IV/2026		
I/2027		
II/2027		
III/2027	Esecuzione	SAL relativo all'esecuzione del 30% delle opere





IV/2027		
I/2028		
II/2028		
III/2028	Esecuzione	SAL relativo all'esecuzione del 50% delle opere
IV/2028		
I/2029		
II/2029		
III/2029	Esecuzione	SAL relativo all'esecuzione del 70% delle opere
IV/2029		
I/2030		
II/2030		
III/2030	Esecuzione	SAL relativo all'esecuzione dell'80% delle opere
IV/2030		
I/2031		
II/2031		
III/2031	Esecuzione	SAL relativo all'esecuzione del 90% delle opere
IV/2031		
I/2032		





Presidenza  
del Consiglio dei Ministri  
Commissario Straordinario per il Giubileo 2025



## GIUBILEO 2025 – PROGRAMMA DETTAGLIATO DEGLI INTERVENTI

L. 30 dicembre 2021, n. 234 e ss.mm.ii, "Bilancio di previsione dello Stato per l'anno finanziario 2022 e bilancio pluriennale per il triennio 2022-2024"

### INTERVENTO N. 135

#### Realizzazione nuova viabilità per il miglioramento dell'accessibilità al quadrante Nord del comune di Viterbo

**Amministrazione proponente:** Comune di Viterbo

**Ambito di intervento:** Accessibilità e mobilità - Mobilità privata

CUP: D81B23000090001

#### Costo dell'intervento

Importo totale	Risorse Giubileo 2025	Altre fonti di finanziamento
5.500.000,00 €	5.500.000,00 €	0,00 €

#### Soggetto attuatore

Comune di Viterbo

#### Tipologia di intervento

#### Percentuale alla Società Giubileo 2025

Essenziale

0,20%



## Descrizione

---

L'intervento prevede la realizzazione di una nuova viabilità che consente di migliorare l'accessibilità ai quartieri più popolosi della città. L'opera in questione, oltre a favorire la mobilità permette il decongestionamento del sistema infrastrutturale a ridosso del centro cittadino, con evidenti vantaggi sia in termini di vivibilità che ambientali.

L'intervento è parte integrante di un disegno complessivo di rimodulazione della mobilità che vede in fase di avanzata attuazione progetti per la realizzazione di piste ciclopedonali, finanziati con in fondi strutturali europei PNRR.

Ciò consentirà il facile raggiungimento del centro storico, sia ai residenti che ai futuri visitatori, anche mediante l'utilizzo di parcheggi di scambio, consentendo anche un elevato abbattimento del livello di inquinamento ambientale.



## Cronoprogramma finanziario

Spese in conto capitale per la pianificazione e realizzazione degli interventi Giubileo 2025 (L. 234/2021 e L. 213/2023) [€]	Ripartizione risorse [€]				
	2022	2023	2024	2025	2026
<b>5.500.000,00</b>	0,00	120.000,00	900.000,00	2.700.000,00	1.780.000,00

## Cronoprogramma procedurale

Trimestre	Obiettivi	Indicatori
I/2023		
II/2023		
III/2023		
IV/2023	Progetto Definitivo	Atto amministrativo approvazione
I/2024	Progetto Esecutivo	Atto amministrativo approvazione
II/2024		
III/2024	Affidamento	Stipula contratto e anticipazione del 30 %
IV/2024	Esecuzione	Stato Avanzamento dei Lavori relativo al 25 % opera
I/2025		
II/2025		
III/2025		
IV/2025		
I/2026		
II/2026	Esecuzione	Stato Avanzamento dei Lavori relativo al 80 % opera
III/2026		
IV/2026	Collaudo	Certificato di Collaudo





Presidenza  
del Consiglio dei Ministri

Commissario Straordinario per il Giubileo 2025



## GIUBILEO 2025 - PROGRAMMA DETTAGLIATO DEGLI INTERVENTI

L. 30 dicembre 2021, n. 234 e ss.mm.ii, "Bilancio di previsione dello Stato per l'anno finanziario 2022 e bilancio pluriennale per il triennio 2022-2024"

### INTERVENTO N. 136

### Parcheggi bus turistici nelle zone periferiche della città

**Amministrazione proponente:** Roma Capitale

**Ambito di intervento:** Accessibilità e mobilità - Mobilità privata

CUP: J89I22002050001

#### Costo dell'intervento

Importo totale	Risorse Giubileo 2025	Altre fonti di finanziamento
5.000.000,00 €	5.000.000,00 €	0,00 €

#### Soggetto attuatore

Roma servizi per la Mobilità

#### Tipologia di intervento

Essenziale e indifferibile

#### Percentuale alla Società Giubileo 2025

0,20%



## Descrizione

---

L'oggetto dell'intervento è l'attrezzaggio civile e tecnologico di aree di lunga sosta per bus turistici nelle zone periferiche di Roma, già inserite o da inserire ex-novo nel Regolamento bus Capitolino (DAC n.55/18). Il processo di modernizzazione delle aree periferiche esistenti muove dalla volontà di delocalizzare la sosta degli autobus privati a servizio della domanda turistica nei nodi di scambio periferici destinati allo scambio intermodale con il TPL (prevalentemente su ferro).

Ad oggi, la ripartizione geografica dei permessi di circolazione in città vede un 90% dei vettori acquistare un titolo per sostare nella zona semi-centrale di Roma (identificata dalla ZTL B Bus Turistici) a corona del centro storico (dal 2019 interdetto salvo casi eccezionali), mentre solo un 10% dei mezzi sosta nell'area periferica (identificata dalla ZTL A Bus Turistici) e solo un sotto-insieme di questi ultimi ha lo scopo di utilizzare lo scambio con il TPL.

La ragione di tale fenomeno risiede principalmente in 2 fattori chiave:

- il basso costo di accesso all'area semi-centrale
- le condizioni di utilizzo, infrastrutturali e di sicurezza riscontrate nelle poche aree periferiche nei nodi di scambio con il TPL su ferro

Pertanto, il miglioramento delle condizioni di utilizzo delle aree periferiche non può che realizzarsi solo contestualmente alla modifica del piano tariffario inserito nel Regolamento Autobus capitolino, ragionando tra la variazione in aumento delle tariffe semi-centrali ed eventuali incentivi all'utilizzo delle aree esterne per raggiungere i luoghi di visita centrali.

La modernizzazione delle aree di lunga sosta esterne deve prevedere l'attrezzaggio delle stesse con strutture coperte di accoglienza, servizi per autisti e comitive (igienici ove assenti, di food and drink, di acquisto titoli, ecc), sistemi di sicurezza (impianti di videosorveglianza e illuminazione), sistemi automatici di monitoraggio ai fini della pianificazione, gestione e, nel caso, della comunicazione in tempo reale ai vettori, ecc.

Le aree interessate dovranno essere localizzate tutte in nodi di scambio su ferro; pertanto, l'intervento si propone di realizzare camminamenti in sicurezza ove non fossero già garantiti dalle infrastrutture esistenti. L'implementazione delle tecnologie e dei sistemi automatizzati comporta che, nel perimetro del presente intervento, vi sia lo sviluppo ex-novo o l'evoluzione di applicativi informatici (sw o app) nonché la posa di cavi e fibra per la connettività di campo.



## Cronoprogramma finanziario

Spese in conto capitale per la pianificazione e realizzazione degli interventi Giubileo 2025 (L. 234/2021 e L. 213/2023) [€]	Ripartizione risorse [€]				
	2022	2023	2024	2025	2026
5.000.000,00	0,00	300.000,00	2.650.000,00	2.050.000,00	0,00

## Cronoprogramma procedurale

Trimestre	Obiettivi	Indicatore
III/2022		
IV/2022		
I/2023		
II/2023		
III/2023	Fine Progettazione	Progetto Definitivo
IV/2023	Conferenza dei servizi e Approvazione progetto + Indizione gara	Conclusione CdS, Progetto Esecutivo e Validazione, Atto Amministrativo di approvazione progetto, Pubblicazione bando di gara
I/2024		
II/2024	Fine Affidamento	Stipula contratto/i
III/2024		
IV/2024	Fine Esecuzione (installazioni di Campo)	Certificato di collaudo
I/2025	Rilascio prime funzionalità in esercizio (Centro)	
II/2025		
III/2025		
IV/2025	Fine Esecuzione	Certificato di collaudo
I/2026		
II/2026		
III/2026		
IV/2026		





Presidenza  
del Consiglio dei Ministri  
Commissario Straordinario per il Giubileo 2025



## GIUBILEO 2025 – PROGRAMMA DETTAGLIATO DEGLI INTERVENTI

L. 30 dicembre 2021, n. 234 e ss.mm.ii, "Bilancio di previsione dello Stato per l'anno finanziario 2022 e bilancio pluriennale per il triennio 2022-2024"

### INTERVENTO N. 137 Completamento area a parcheggio nel comune di Cave

**Amministrazione proponente:** Comune di Cave

---

**Ambito di intervento:** Accessibilità e mobilità – Mobilità privata

CUP: J64E23000090001

#### Costo dell'intervento

---

Importo totale	Risorse Giubileo 2025	Altre fonti di finanziamento
550.000,00 €	550.000,00 €	0.00 €

#### Soggetto attuatore

---

Comune di Cave (Rm)

#### Tipologia di intervento

---

Essenziale

#### Percentuale alla Società Giubileo 2025

---

0,20%





## Descrizione

---

L'area di intervento è localizzata sul lato SUD-EST del centro storico di Cave.

Il Comune di Cave sta da qualche tempo affrontando con particolare e motivato impegno, il problema della viabilità territoriale, sviluppando un programma a medio termine che ha già visto realizzate importanti opere di miglioramento della viabilità.

Per soddisfare l'esigenza di un esponenziale aumento del traffico veicolare, è stato completato il collegamento tra la strada provinciale Via dello Speciano e la strada comunale Via Falcone e Borsellino.

Sulla stessa area di intervento del presente progetto, ASTRAL S.P.A. ha finanziato e sta realizzando nuove opere di urbanizzazione primaria, che ridurranno i pericoli per la pubblica incolumità e permetteranno una migliore fruibilità del complesso scolastico.

La presente idea progettuale intenderebbe continuare su questa direzione, andando ad aumentare le aree destinate a parcheggio e riqualificando la zona a verde limitrofa, con la posa in opera di alberature ad alto fusto e la realizzazione di un'area a verde attrezzata per i più piccoli.

Nel progetto in corso di realizzazione è già prevista la realizzazione di un'ampia area a parcheggio costituita da n. 34 stalli per automobili; n. 2 stalli per disabili; n. 3 stalli per scuolabus realizzati con piastre in cls drenanti, in adempimento alle prescrizioni che in fase di progetto definitivo erano state previste nell'autorizzazione paesaggistica rilasciata.

L'idea attuale, in seguito alla necessità dell'Amministrazione Comunale di reperire il maggior numero possibile di parcheggi, sfruttando la viabilità già autorizzata, consentirà la realizzazione di ulteriori posti auto. Analogamente a quello autorizzato, gli stalli saranno realizzati con piastre forate, mentre la pavimentazione del marciapiede adiacente sarà eseguita mediante l'impiego di un calcestruzzo durabile con ghiaia a vista. Il calcestruzzo confezionato con aggregati locali, verrà additivato con un premiscelato multifunzionale in polvere appositamente studiato per la realizzazione di pavimentazioni con effetto ghiaia a vista, nel pieno rispetto delle normative vigenti.

Si realizzerà in adiacenza al parcheggio, un'area a verde opportunamente alberata. Attualmente in tutta l'area non sono presenti alberature di alto fusto o vegetazione di particolare rilievo, fatta eccezione per i cipressi di recente piantumazione posti lungo il marciapiede di Via Falcone e Borsellino e la presenza di siepe lungo i bordi della scarpata esistente. Nella scelta delle alberature di progetto si terrà conto di quanto prescritto dalla Soprintendenza Archeologia Belle Arti e Paesaggio per l'area Metropolitana di Roma, la provincia di Viterbo e Etruria Meridionale che, nell'Autorizzazione paesaggistica rilasciata, richiedeva la messa a dimora di piantumazioni idonee come la Robinia pseudoacacia. Si sceglierà quindi di utilizzare la robinia pseudoacacia tra una fila e l'altra degli stalli dei parcheggi. Le altre essenze arboree saranno specie autoctone o naturalizzate, che risponderanno alle necessità di basso consumo idrico ed elevata resistenza agli stress ambientali.



A ridosso del percorso pedonale verrà realizzata un'area attrezzata per i bambini, con la posa in opera di attrezzature ludiche (scivoli, altalene, giostre, sabbiera...) ed adeguata pavimentazione antitrauma in gomma riciclata. Il PVC riciclato e riciclabile al 100%, presenta un alto beneficio ambientale, rispettando pienamente i criteri CAM-GPP, offre una buona alternativa alle classiche pavimentazioni in gomma, favorisce la ricrescita dell'erba, protegge il terreno nelle aree a forte usura come sotto i giochi e alcuni mesi dopo la posa in opera, viene agglomerato nel prato praticamente scomparendo alla vista per un miglior inserimento paesaggistico; tale pavimentazione rappresenta, poi, una soluzione inclusiva dal momento che è adatta ad essere percorsa da passeggini, sedie a rotelle e da utenti con speciali necessità.

Verrà posta in opera una toilette prefabbricata, costituita da un locale utilizzabile anche da utenti a ridotte capacità motorie. La finitura esterna sarà con pannelli in legno in modo da ridurre l'impatto ambientale. Verrà realizzato, quindi un piccolo impianto di smaltimento delle acque reflue che partirà dalla toilette e si allaccerà alla fognatura esistente del corpo bagni della scuola, con collettore in PEAD. La linea di allaccio idrico della toilette seguirà il medesimo tracciato.

Sarà prevista anche la realizzazione dell'impianto di pubblica illuminazione su tutta l'area, con il posizionamento di pali di illuminazione con lampada a led, nel rispetto dei requisiti previsti dai CAM.

Nel progetto sarà previsto l'ampliamento dell'impianto di smaltimento delle acque meteoriche con ulteriore tracciato realizzato sempre in PEAD.

Avendo l'idea progettuale la finalità di realizzare un'ampia area a parcheggio e a verde funzionale alla scuola adiacente, si rende necessario studiare nuovo ingresso alternativo a quelli esistenti. Il vano finestra esistente sarà sostituito con infisso costituito da parti fisse e portafinestra, delle opportune dimensioni e nel rispetto della normativa in merito a trasmittanza termica, isolamento acustico e sicurezza. Il nuovo locale ingresso sarà delimitato da murature che isoleranno opportunamente le aule e l'accesso verrà garantito da ulteriore infisso interno delle medesime caratteristiche di quello esterno.



## Cronoprogramma finanziario

Spese in conto capitale per la pianificazione e realizzazione degli interventi Giubileo 2025 (L. 234/2021 e L. 213/2023) [€]	Ripartizione risorse [€]				
	2022	2023	2024	2025	2026
550.000,00	0,00	165.000,00	275.000,00	110.000,00	0,00

## Cronoprogramma procedurale

Trimestre	Obiettivi	Indicatori
I/2023	Invio richiesta di finanziamento	
II/2023	Affidamento progettazione definitiva/esecutiva	Atto amministrativo di affidamento
III/2023	Approvazione progetto definitivo	Atto amministrativo di approvazione
IV/2023	Conferenza dei servizi e approvazione progetto esecutivo	Atto amministrativo di approvazione conclusione conferenza dei servizi e approvazione progetto esecutivo
I/2024	Affidamento lavori	Atto amministrativo di affidamento e stipula contratto
II/2024	Esecuzione	Atto amministrativo di approvazione SAL come previsto dal CSA
III/2024	Esecuzione	Atto amministrativo di approvazione SAL come previsto dal CSA
IV/2024	Certificato di Regolare Esecuzione	Atto amministrativo di approvazione
I/2025	Rendicontazione	Atto amministrativo di approvazione
II/2025		
III/2025		
IV/2025		
I/2026		
II/2026		
III/2026		
IV/2026		





Presidenza  
del Consiglio dei Ministri  
Commissario Straordinario per il Giubileo 2025

Giubileo2025<sup>Spa</sup>

## GIUBILEO 2025 – PROGRAMMA DETTAGLIATO DEGLI INTERVENTI

L. 30 dicembre 2021, n. 234 e ss.mm.ii, "Bilancio di previsione dello Stato per l'anno finanziario 2022 e bilancio pluriennale per il triennio 2022-2024"

### INTERVENTO N. 138

#### Rotatoria su via Tuscolana all'incrocio con via Fermi a Frascati

**Amministrazione proponente:** Comune di Frascati

**Ambito di intervento:** Accessibilità e mobilità – Mobilità privata

**CUP:** I11B23000050001

#### Costo dell'intervento

Importo totale	Risorse Giubileo 2025	Altre fonti di finanziamento
750.000,00 €	750.000,00 €	0,00 €

#### Soggetto attuatore

Società Giubileo 2025

#### Tipologia di intervento

#### Percentuale alla Società Giubileo 2025

Essenziale

1,80%



## Descrizione

---

### Descrizione e Fase Progettuale

I lavori previsti nella presente proposta ed attualmente oggetto di progettazione depositata agli atti d'ufficio in fase preliminare, riguardano, come detto, l'adeguamento stradale di due intersezioni attualmente semaforizzate su via Tuscolana con la realizzazione di una rotatoria e il rifacimento parziale della pavimentazione stradale.

Le lavorazioni previste sono:

- a) Ampliamento di parte dei marciapiedi esistenti
- b) realizzazione di muri di sostegno in c.a.;
- c) rimozione del pacchetto stradale esistente;
- d) realizzazione del rilevato;
- e) realizzazione del pacchetto stradale nelle aree di ampliamento e ricostruzione di quello rimosso
- f) realizzazione della segnaletica orizzontale e verticale.

Il drenaggio delle acque meteoriche è caratterizzato dal fatto che si sfrutteranno i collettori esistenti e si realizzeranno i collegamenti delle caditoie di progetto alla rete esistente in quanto la superficie delle aree scolanti risultanti dal progetto non si discosta da quelle originarie.

La pubblica illuminazione risulta già presente nelle viabilità interessate dall'intervento quindi si prevede la riqualificazione di tali aree secondo quanto previsto dalla normativa vigente.

### Stato di fatto – descrizione dello stato dei luoghi

Attualmente l'intersezione tra via E. Fermi (cat.E) e via Tuscolana (cat.F) si presenta come un'intersezione a raso semaforizzata a tre rami e 3 fasi semaforiche. L'area adiacente l'intersezione è situata alla periferia dell'area urbana del Comune di Frascati con presenza di Scuole, Ospedale ed attività commerciali. Sull'intersezione gravita inoltre il traffico da e per via Enrico Fermi che ospita a sua volta numerosi poli lavorativi e di diretto collegamento con il polo universitario di Tor Vergata.

### Stato di progetto

Il progetto prevede l'inserimento di una rotatoria del diametro di 26,00 m, identificata dalla normativa vigente come rotatoria "compatta urbana" (DM 19/04/2006). Dal punto di vista trasportistico, l'intervento consente l'ammodernamento dell'intersezione attuale e una importante ottimizzazione della circolazione, determinando un livello di servizio delle intersezioni sulle quali si è intervenuti, superiore a quello attualmente in esercizio. Sotto il profilo normativo, il progetto preliminare è stato sviluppato, inoltre ai sensi del decreto del Ministro delle infrastrutture e dei trasporti 5 novembre 2001. Di seguito sono elencate le caratteristiche tecniche delle intersezioni.

Il progetto prevede modifiche planimetriche per realizzare i bracci delle rotatorie, la modifica altimetrica di via Fermi per realizzare il raccordo con la rotatoria di progetto. Inoltre è previsto il rifacimento di parte del marciapiede sempre su via Fermi, adeguandolo alla larghezza di 1,50 metri ed il rifacimento di parte del muro di recinzione dell'Istituto Salesiano limitrofo, necessario per conferire alla geometria della rotatoria una dimensione tale da garantire il corretto flusso veicolare.

Il muro di cinta dell'Istituto Salesiano Villa Sora sarà ripristinato nella forma e dimensione di come è



già realizzato.



Al fine di garantire la sicurezza dell'intersezione si è scelto di ipotizzare lo spostamento dell'ingresso del centro auto Ford attuale e posizionarlo in adiacenza al muro di confine con la proprietà subito a valle.

Sarà dunque possibile prevedere la necessità di attuare una procedura espropriativa o addivenire ad un accordo bonario con le proprietà adiacenti l'area di intervento che potranno essere interessate dai lavori, salvo differenti soluzioni tecniche, in merito all'ingombro della rotatoria, che possano emergere in fase di progettazione definitiva.



## Cronoprogramma finanziario

Spese in conto capitale per la pianificazione e realizzazione degli interventi Giubileo 2025 (L. 234/2021 e L. 213/2023) [€]	Ripartizione risorse [€]				
	2022	2023	2024	2025	2026
750.000,00	0,00	0,00	187.500,00	525.000,00	37.500,00

## Cronoprogramma procedurale

Trimestre	Obiettivi	Indicatori
I/2023		
II/2023		
III/2023		
IV/2023		
I/2024		
II/2024	Progetto Definitivo	Deposito documentazione ed indizione Conferenza dei Servizi
III/2024	Conferenza dei Servizi	Conclusione CdS ed approvazione Progetto Definitivo
IV/2024	Progetto Esecutivo	Atto di approvazione
I/2025	Affidamento lavori	Determina di aggiudicazione
II/2025	Avvio lavori	Stipula contratto ed anticipazione del 30%
III/2025	Esecuzione lavori	Sal relativo all'esecuzione del 40% delle opere
IV/2025	Esecuzione lavori	Sal relativo all'esecuzione del 60% delle opere
I/2026	Collaudo	Certificato di Collaudo
II/2026		
III/2026		
IV/2026		





Presidenza  
del Consiglio dei Ministri

Commissario Straordinario per il Giubileo 2025



## GIUBILEO 2025 - PROGRAMMA DETTAGLIATO DEGLI INTERVENTI

L. 30 dicembre 2021, n. 234 e ss.mm.ii, "Bilancio di previsione dello Stato per l'anno finanziario 2022 e bilancio pluriennale per il triennio 2022-2024"

### INTERVENTO N. 139 Ostello della gioventù a Santa Maria della Pietà

**Amministrazione proponente:** Regione Lazio

**Ambito di intervento:** Accoglienza e partecipazione - Accoglienza per i pellegrini e i visitatori

**CUP:** F88C22000940002

#### Costo dell'intervento

Importo totale	Risorse Giubileo 2025	Altre fonti di finanziamento
6.400.000,00 €	5.745.000,00 €	655.000,00 € Regione Lazio

#### Soggetto attuatore

Regione Lazio

#### Tipologia di intervento:

#### Percentuale alla Società Giubileo 2025

Essenziale e indifferibile

0,20%





## Descrizione

---

Il comprensorio dell'ex ospedale psichiatrico Provinciale di Santa Maria della Pietà di Roma è situato in un contesto urbano fortemente urbanizzato e densamente abitato che comprende i quartieri Monte Mario, Torvecchia, Balduina, Pineta Sacchetti, Quartaccio e Montespaccato.

Il complesso è collocato in un punto di snodo che collega la zona nord-est con il centro della città di Roma rappresentando una risorsa importante per tutto il quadrante urbano.

Il comprensorio del Santa Maria della Pietà è costituito da 37 padiglioni - 12 di proprietà della Regione e 25 di proprietà della ASL Roma 1 - che si sviluppano armonicamente seguendo l'ordine sparso di un villaggio, collegati l'un l'altro da una rete stradale di sette chilometri complessivi e immersi nel parco di oltre 30 ettari che rappresenta per la città un patrimonio importante dal punto di vista botanico e naturalistico essendo costituito da una grande varietà di essenze arboree di alto fusto.

La maggior parte dei Padiglioni della ASL Roma 1 assolve alle funzioni istituzionali dell'azienda che ha in corso importanti interventi di recupero: alcuni padiglioni saranno ristrutturati e posti a servizio degli uffici del XV municipio di Roma Capitale, e sono in avanzato stato di attuazione gli interventi di recupero dei padiglioni da destinare alle funzioni proprie regionali.

Molti dei Padiglioni versano ancora in condizioni di degrado per cui il recupero del Padiglione 10 per realizzarvi l'ostello per la gioventù a servizio del Giubileo 2025 si colloca in naturale continuità con le azioni di valorizzazione del Comprensorio avviate dalla Regione con la deliberazione 787/2017, a cui si darà attuazione grazie a due protocolli d'intesa sottoscritti con la ASL Roma 1 e Roma Capitale: il primo, che comprende anche il XV municipio e la città metropolitana di Roma, per dare attuazione al Progetto urbano della centralità urbana "Santa Maria della Pietà" ed il secondo per la realizzazione da parte di Roma capitale degli interventi ricompresi linea progettuale "Piani integrati - M5C2 - investimento 2.2" dei finanziamenti del PNRR.

In merito agli interventi previsti si prevede di realizzare 70 posti letto attraverso il restauro conservativo e funzionale del Padiglione 10 del Comprensorio oggi in disuso.



## Cronoprogramma finanziario

Importo totale [€]	Ripartizione risorse [mln €]				
	2022	2023	2024	2025	2026
6.400.000,00	0,00	400.000,00	5.055.000,00	945.000,00	0,00

Spese in conto capitale per la pianificazione e realizzazione degli interventi Giubileo 2025 (L. 234/2021 e L. 213/2023) [€]	Ripartizione risorse [€]				
	2022	2023	2024	2025	2026
5.745.000,00	0,00	400.000,00	4.400.000,00	945.000,00	0,00

## Cronoprogramma procedurale

Trimestre	Obiettivi	Indicatori
III/2023	Affidamento servizi tecnici	Redazione progetto e validazione
IV/2023	Affidamento lavori	Sottoscrizione contratto lavori + inizio lavori
I/2024	Esecuzione lavori	Pagamento SAL
II/2024	Esecuzione lavori	Pagamento SAL
III/2024	Esecuzione lavori	Pagamento SAL
VI/2024	Fine lavori e collaudo	Approvazione collaudo
II/2025		
III/2025		
IV/2025		
I/2026		
II/2026		
III/2026		
IV/2026		





Presidenza  
del Consiglio dei Ministri

Commissario Straordinario per il Giubileo 2025

Giubileo2025Spa

## GIUBILEO 2025 - PROGRAMMA DETTAGLIATO DEGLI INTERVENTI

L. 30 dicembre 2021, n. 234 e ss.mm.ii, "Bilancio di previsione dello Stato per l'anno finanziario 2022 e bilancio pluriennale per il triennio 2022-2024"

### INTERVENTO N. 140

### Riqualificazione segnaletica stradale e turistica

**Amministrazione proponente:** Roma Capitale

**Ambito di intervento:** Accoglienza e partecipazione - Accoglienza per i pellegrini e i visitatori

**CUP:** J84H22001600001

#### Costo dell'intervento

Importo totale	Risorse Giubileo 2025	Altre fonti di finanziamento
5.000.000,00 €	5.000.000,00 €	0,00 €

#### Soggetto attuatore

Società Giubileo 2025

#### Tipologia di intervento:

#### Percentuale alla Società Giubileo 2025

Essenziale e indifferibile

1,80%



## Descrizione

---

Roma, con i 129.000 ettari di superficie del suo territorio e i 5.500 Km di lunghezza delle sue strade, rappresenta un insieme vastissimo in cui, per pedoni, ciclisti e automobilisti, è problematico e complesso muoversi ed orientarsi.

La segnaletica stradale e di orientamento che nel corso degli anni vi è stata installata, spesso in maniera disomogenea e disordinata sia per tipologia che per dislocazione, è frequentemente fonte di equivoco, specie con riferimento a specifici itinerari e toponimi.

Appare evidente come sinora si sia proceduto in assenza di chiare linee guida che suggerissero tragitti privilegiati e punti di interesse che, per importanza funzionale o valore monumentale, meritassero di essere adeguatamente individuati e segnalati quali polarità cittadine.

Un progetto di riordino che in vista del Giubileo 2025 intenda affrontare e superare tale status quo e rendere un servizio efficace ai tanti visitatori che affluiranno a Roma, colmando al contempo un deficit che pesa in primis anche sugli oltre 2.800.000 abitanti della capitale, non può che partire da:

- 1 - **Censimento e ricognizione** delle tipologie e della distribuzione territoriale della segnaletica stradale, con metodologia a campione e riferimento particolare alla segnaletica di informazione turistica.
- 2 - **Manutenzione** della segnaletica esistente, con particolare riferimento a quella di toponomastica, nonché alla segnaletica orizzontale finalizzata a garantire la sicurezza dei pedoni. Eliminazione della segnaletica eccedente o divenuta inutile.
- 3 – **Programmazione/Progettazione** di itinerari privilegiati rivolti al pubblico di pellegrini e visitatori che confluiranno a Roma nel corso del Giubileo 2025, con l'individuazione delle principali polarità da indicare e raggiungere nelle diverse modalità, nonché di specifici itinerari tematici di tipo turistico/culturale in relazione ai flussi e ai principali punti di arrivo in città.
- 3 – **Piste ciclabili** - Segnalazione sistemica delle reti esistenti ed individuazione e segnalazione di percorsi atti ad assicurare la loro interconnessione.
- 4 – **Segnaletica digitale** - Installazione di un sistema di marcatori in grado di connettersi ed interfacciarsi ai dispositivi mobili digitali dell'utenza, al fine di fornire informazioni e suggerimenti di itinerari e di visita.



## Cronoprogramma finanziario

---

Spese in conto capitale per la pianificazione e realizzazione degli interventi Giubileo 2025 (L. 234/2021 e L. 213/2023) [€]	Ripartizione risorse [€]				
	2022	2023	2024	2025	2026
5.000.000,00	0,00	1.000.000,00	4.000.000,00	0,00	0,00

## Cronoprogramma procedurale

---

Trimestre	Obiettivo	Indicatore
I/2023	Gara servizi progettazione	Ricezione offerte
II/2023	Progetto di fattibilità Tecnico economica	Consegna del progetto
III/2023	CDS	Approvazione progetto
IV/2023	Progetto esecutivo	Validazione del progetto
I/2024	Affidamento lavori su base AQ	Stipula contratto attuativo
II/2024	Esecuzione	Avvio lavori
III/2024	Esecuzione	
IV/2024	Fine lavori e Collaudo	Certificato di collaudo
I/2025		





Presidenza  
del Consiglio dei Ministri

Commissario Straordinario per il Giubileo 2025

Giubileo2025<sup>Spa</sup>

## GIUBILEO 2025 – PROGRAMMA DETTAGLIATO DEGLI INTERVENTI

L. 30 dicembre 2021, n. 234 e ss.mm.ii, "Bilancio di previsione dello Stato per l'anno finanziario 2022 e bilancio pluriennale per il triennio 2022-2024"

### INTERVENTO N. 141

#### Bagni pubblici

**Amministrazione proponente:** Roma Capitale

**Ambito di intervento:** Accoglienza e partecipazione - Accoglienza per i pellegrini e i visitatori

**CUP:** J82F22000840004

#### Costo dell'intervento

Importo totale	Risorse Giubileo 2025	Altre fonti di finanziamento
3.000.000,00 €	3.000.000,00 €	0,00 €

#### Soggetto attuatore

Società Giubileo 2025

#### Tipologia di intervento:

#### Percentuale alla Società Giubileo 2025

Essenziale e indifferibile

1,80%



## Descrizione

Nell'ottica di offrire una accoglienza adeguata a pellegrini e visitatori è necessario potenziare l'offerta di servizi igienici.

Il programma di potenziamento e riqualificazione è articolato in diverse linee di intervento, e prevede sia la ristrutturazione di diversi bagni pubblici esistenti, sia la sostituzione e installazione di Servizi Igienici Automatizzati (S.I.A.), ricorrendo eventualmente anche a forme di partenariato pubblico-privato.

La riqualificazione dei bagni pubblici esistenti consentirà di adeguarli alle ultime normative vigenti in merito a sicurezza, accessibilità (abbattimento delle barriere architettoniche) e impianti.

L'intervento consentirà di portare l'offerta complessiva a una settantina di punti di servizio, dislocati principalmente nelle zone interessate dal maggior flusso di persone.

**Bagni pubblici in funzione, di prossima apertura e di progetto**

01. Piazza del Colosseo	04. Porto San Sebastiano
02. Via Valle delle Carnesse (Piazza Archeologica)	05. Villa Pamphili (Tropicoli) - Via di San Pancrazio
03. Villa Galfrantina	06. Appolo Comunale
05. Porto S. M. Liberatrice	07. Parco della Cellulosa
06. Piazzale Caribaldi	08. Via Fo Albenzio
07. Porto di Spagna	09. Piazza Balsano Crivelli
08. Passeggiata di Ripetta	10. Via Maria Gebarni (Area Verde)
09. Via XI Settembre	11. Piazzale Ciodio
10. Piazza di Porta Maggiore	12. Viale Mazzini
11. Largo di Villa Perenti	13. Viale Giulio Cesare (ex Capolinea Cotral)
12. Piazza dell'Esquilino	14. Via Lotti (Mercato Via Senni)
13. Via Zebardelli	15. Via Lotti (Mercato Via Senni)
14. Salita del Pincio	16. Piazza Mancini angolo Via Loggini (Capolinea ATAC)
15. Piazza di Porta San Giovanni	17. Piazza Mancini angolo Giardini Viale Pontuscolle (parcheggio)
16. Piazza della Città Leonina	18. Viale De' Cusbertini (Area Verde)
17. Parco Adriano	19. Namulo Stazione Tiburtina (Capolinea ATAC)
18. Piazza Risorgimento	20. Via Pietro l'Inimita (parcheggio)
19. Piazza Sidney Sonnino	21. Largo Piazza Lalla (Capolinea ATAC)
20. Villa Ada (Via di Ponte Salario)	22. Piazza Primiti-Largo Pugliese (Capolinea ATAC)
22. Villa Bagliosa (Giardino del Lago)	23. Croce Colonna (parcheggio ATAC)
25. Villa Paganini	24. Piazza dei Re di Roma (Area Verde-Metropolitana)
26. Via Fonti Troia (Via Lacolora)	25. Piazza Zama (Capolinea ATAC)
27. Basilica di San Paolo	26. Piazza di Cinezia (Capolinea ATAC-Municipio)
28. Villa Pamphili (Via Aurelia Antica)	27. Piazza Pufino (parcheggio di scambio)
29. Villa Pamphili (adiacente Via di San Pancrazio)	28. Piazza dell'Agricoltura (Capolinea ATAC)
30. Villa Pamphili (Viale S. Marco)	29. Piazzale P.L. Nervi - Via Tomaresino (Capolinea ATAC)
31. Villa Pamphili (Via Napolea)	30. Via C.F. Marinelli (Area Verde)
32. Largo Porta Cavalleggeri	31. Via Damiana Rocca (Mercato)
33. Via di Carlo Felice	32. Via Portuense (Porta Portuense - fronte Oasi Felina)
34. Piazza Vittorio	33. Via Portuense (Porta Portuense - fronte Oasi Felina)
36. Giardino degli Aranci	34. Via Sergio I angolo Via Gregorio VI
40. Parco di Castelgandolfo	35. Via Mattei Battistini
	36. Via Luigi Amintoreo (Municipio)

● Bagni pubblici - in funzione  
● Bagni pubblici - di prossima apertura  
● Bagni pubblici da ristrutturare  
● Servizi Igienici Automatizzati (S.I.A.) da sostituire



## Cronoprogramma finanziario

---

Spese in conto capitale per la pianificazione e realizzazione degli interventi Giubileo 2025 (L. 234/2021 e L. 213/2023) [€]	Ripartizione risorse [€]				
	2022	2023	2024	2025	2026
<b>3.000.000,00</b>	0,00	600.000,00	1.500.000,00	900.000,00	0,00

## Cronoprogramma procedurale

---

Trimestre	Obiettivi	Indicatori
III/2022		
IV/2022		
I/2023	Gara servizi progettazione	Ricezione offerte
II/2023	Progetto di fattibilità Tecnico economica	Consegna del progetto
III/2023	CDS	Approvazione progetto
IV/2023	Progetto esecutivo	Validazione del progetto
I/2024	Affidamento lavori su base AQ	Stipula contratto attuativo
II/2024	Esecuzione	Avvio lavori
III/2024	Esecuzione	
IV/2024	Esecuzione	
I/2025	Fine lavori e Collaudo	Certificato di collaudo
II/2025		
III/2025		
IV/2025		
I/2026		
II/2026		
III/2026		
IV/2026		







## GIUBILEO 2025 - PROGRAMMA DETTAGLIATO DEGLI INTERVENTI

L. 30 dicembre 2021, n. 234 e ss.mm.ii, "Bilancio di previsione dello Stato per l'anno finanziario 2022 e bilancio pluriennale per il triennio 2022-2024"

### INTERVENTO N. 142

## Realizzazione della "Casa del Pellegrino" lungo la via Francigena nel Casale ex Mulino

**Amministrazione proponente:** Parco Regionale dell'Appia Antica (Regione Lazio)

**Ambito di intervento:** Accoglienza e partecipazione - Accoglienza per i pellegrini e i visitatori

**CUP:** G88H22000560006

#### Costo dell'intervento

Importo totale	Risorse Giubileo 2025	Altre fonti di finanziamento
718.555,76 €	600.000,00 €	118.555,76 €

#### Soggetto attuatore

Parco Regionale dell'Appia Antica

#### Tipologia di intervento:

Essenziale e indifferibile

#### Percentuale alla Società Giubileo 2025

0,20%



## Descrizione

---

Il Casale agricolo, con locali di servizio annessi, è sito in via della Caffarella a ridosso della via Appia Antica, raggiungibile con un sentiero sterrato ed alberato di circa un chilometro e mezzo. Appena entrati nell'area ci troviamo davanti al Sepolcro di Annia Regilla che è accanto al Casale dell'ex mulino oggetto dell'intervento.

Epoca costruzione: XVII – XVIII secolo. Superficie: 448,30 mq ca. coperti lordi + 33,52 mq ca. terrazzati, numero piani: 2, numero vani: 8

Il fabbricato e i terreni non acquisiti per l'esproprio della Caffarella sono nel patrimonio della Fondazione Ecclesiastica eredi Gerini.

Il Casale dell'ex Mulino è stato in buona parte preso in affitto dall'Ente Parco e restaurato dallo stesso nel 2002. In particolare, sono state demolite e ricostruite tutte le coperture, realizzati quattro bagni, di cui due con le docce al piano superiore, sempre sullo stesso piano un locale è stato adibito a cucina e una stanza di mq. 30 destinata al pernottamento. Al piano terra durante i lavori di scavo, sono emersi i resti della valca cinquecentesca (attualmente è stata allestita una piccola mostra permanente e visitabile nei giorni di apertura del casale). I bagni nel piano terra sono tutti e due accessibili ai diversamente abili.

L'acquisizione di "tutto" il casale permetterà di allestire un ulteriore ambiente al piano terra per il pernottamento, accessibile per i diversamente abili. Attualmente è l'unico ambiente del casale non restaurato perché non compreso nella locazione, come anche tutto il terreno dietro il casale, di circa 10.000 mq. I valori di riferimento (casale + terreno) derivano da una stima della Agenzia del Demanio del 2002 che fissa il valore di mercato in 986.260,00 euro. Detta stima è stata, successivamente, aggiornata dalla Direzione Regionale Bilancio, Governo societario, Demanio e Patrimonio – Area Politiche di Valorizzazione dei Beni Demaniali e Patrimoniali – della Regione Lazio, con nota prot. 497915 del 09/05/2023, in euro 1.222.962,40.

L'Ente Parco con nota prot. 582 del 06/03/2023 ha sottoposto alla Fondazione Ecclesiastica Istituto Marchesi Teresa, Gerino e Lippo Gerini l'offerta di acquisto per un importo complessivo di 600.000 euro. Tale importo è stato quantificato in considerazione dello stato locativo e dei lavori certificati di manutenzione straordinaria e restauro su richiamati effettuati dall'Ente Parco negli ultimi anni. Detta offerta è stata accettata dall'Istituto Ecclesiastico con nota acquisita al protocollo dell'Ente al n. 622 del 10/03/2023.

La somma offerta è al netto delle spese notarili relative all'atto condizionato (**4.731,23**) ed atto di verificata condizione (**euro 1.221,75**), dell'imposta di registro (**euro 55.800,00**), delle tasse e spese per il perfezionamento degli atti (**euro 1.368,54**), spese, tutte, che risultano già impegnate sui capitoli di bilancio dell'Ente Parco.

Con l'acquisizione del terreno dietro al casale si dovranno rimuovere tutti gli elementi impropri presenti (baracche) ed eseguire una bonifica al fine di ripristinare la piena fruibilità dell'area pertinenziale esterna all'immobile. L'area ripristinata potrà anche consentire il pernottamento in tenda (max. 48 ore).

Sono previsti interventi di manutenzione straordinaria della vegetazione esistente con il ripristino di essenze arboree ed arbustive.



Si dovrà rimuovere la recinzione esistente fatiscente, con il ripristino di una nuova recinzione in rete in ferro e pali di castagno di circa ml. 160, con chiusura dell'accesso al civico 27, questo permetterà di avere un unico ingresso dal civico 25.

Gli interventi di rimozione manutenzione straordinaria richiederanno ulteriori risorse (euro 54.000) che verranno impegnate sul bilancio dell'Ente nell'anno 2024.

L'Ente Parco procederà, inoltre, ad integrare la somma per l'acquisto dell'immobile con l'importo di euro **1.434,24** a copertura della percentuale da riconoscersi alla società Giubileo 2025 S.p.A..

Al termine degli interventi descritti, il casale da adibire a "Casa del Pellegrino" garantirà la possibilità di pernottamento per 25 posti letto.



## Cronoprogramma finanziario

Importo totale[€]	Ripartizione risorse [€]				
	2022	2023	2024	2025	2026
718.555,76	0,00	4.731,00	713.824,76	0,00	0,00

Spese in conto capitale per la pianificazione e realizzazione degli interventi Giubileo 2025 (L. 234/2021 e L. 213/2023) [€]	Ripartizione risorse[mln €]				
	2022	2023	2024	2025	2026
600.000,00	0,00	0,00	600.0000,00	0,00	0,00

## Cronoprogramma procedurale

Trimestre	Obiettivo	Indicatore
III/2022		
IV/2022		
I/2023		
II/2023		
III/2023		
IV/2023	Acquisizione Immobile e terreno	Rogito notarile (atto condizionato)
I/2024	Acquisizione Immobile e terreno	Rogito notarile (atto di verificata condizione)
II/2024	Progettazione lavori casale e terreno	Progetto esecutivo
III/2024	Acquisizione pareri e approvazione progetto	Atto amministrativo di approvazione
III/2024	Affidamento	Stipula contratto,
IV/2024	Esecuzione lavori	SAL% realizzazione opere
IV/2024	Stato finale	Certificato Regolare esecuzione
I/2025		
II/2025		





Presidenza  
del Consiglio dei Ministri

Commissario Straordinario per il Giubileo 2025

ROMA



## GIUBILEO 2025 - PROGRAMMA DETTAGLIATO DEGLI INTERVENTI

L. 30 dicembre 2021, n. 234 e ss.mm.ii, "Bilancio di previsione dello Stato per l'anno finanziario 2022 e bilancio pluriennale per il triennio 2022-2024"

### INTERVENTO N. 143

#### Recupero ex dazio via Ardeatina a servizio dei pellegrinaggi al Divino Amore

**Amministrazione proponente:** Roma Capitale

**Ambito di intervento:** Accoglienza e partecipazione – Accoglienza per i pellegrini e i visitatori

**CUP:** J82F24000110001

#### Costo dell'intervento

Importo totale	Risorse Giubileo 2025	Altre fonti di finanziamento
360.000,00 €	360.000,00 €	0,00 €

#### Soggetto attuatore

Roma Capitale Municipio VIII

#### Tipologia di intervento:

#### Percentuale alla Società Giubileo 2025

Essenziale e indifferibile

0,60%



## Descrizione

---

L'intervento consiste nella riqualificazione del fabbricato ex-Dazio di via Ardeatina che diventerà un punto di sosta per i pellegrini che percorrono la via Ardeatina verso il Santuario del Divino Amore, con allestimento di servizi per pellegrini e cittadini, ivi compresi servizi igienici pubblici.

Le attività edilizie che verranno svolte consisteranno nella manutenzione straordinaria degli interni e degli esterni dell'immobile, che oggi versa in condizioni di degrado e fatiscenza, finalizzate al suo recupero funzionale. Nell'intervento è altresì compresa la riqualificazione dell'area esterna che sarà adibita a ricovero mezzi a supporto delle funzioni primarie della struttura come punto di sosta dei pellegrini e per ricoveri mezzi della Protezione civile di Roma Capitale.

L'intervento sarà finanziato interamente con fondi da risorse Giubileo 2025.



## Cronoprogramma finanziario

Spese in conto capitale per la pianificazione e realizzazione degli interventi Giubileo 2025 (L. 234/2021 e L. 213/2023) [€]	Ripartizione risorse [€]				
	2022	2023	2024	2025	2026
360.000,00	0,00	0,00	360.000,00	0,00	0,00

## Cronoprogramma procedurale

Trimestre	Obiettivi	Indicatori
III/2022		
IV/2022		
I/2023		
II/2023		
III/2023		
IV/2023		
I/2024		
II/2024	Progetto di fattibilità tecnica ed economica	Atto amministrativo di verifica/validazione
III/2024	Ottenimento pareri di competenza, Progettazione esecutiva e Approvazione Progetto esecutivo	Atto amministrativo di approvazione
IV/2024	Affidamento lavori	Stipula del contratto
I/2025	Esecuzione e collaudo	SAL
II/2025	Collaudo	Certificato di regolare esecuzione
III/2025		
IV/2025		
I/2026		
II/2026		
III/2026		
IV/2026		

Intervento n. 143 – Recupero ex dazio via Ardeatina a servizio dei pellegrinaggi al Divino Amore





Presidenza  
del Consiglio dei Ministri  
Commissario Straordinario per il Giubileo 2025



## GIUBILEO 2025 - PROGRAMMA DETTAGLIATO DEGLI INTERVENTI

L. 30 dicembre 2021, n. 234 e ss.mm.ii, "Bilancio di previsione dello Stato per l'anno finanziario 2022 e bilancio pluriennale per il triennio 2022-2024"

### INTERVENTO N. 144 Case dell'acqua

**Amministrazione proponente:** Roma Capitale

---

**Ambito di intervento:** Accoglienza e partecipazione - Accoglienza per i pellegrini e i visitatori  
**CUP:** G82E22000290004

#### Costo dell'intervento

---

Importo totale	Risorse Giubileo 2025	Altre fonti di finanziamento
700.000,00 €	700.000,00 €	0,00 €

#### Soggetto attuatore

---

ACEA ATO 2

#### Tipologia di intervento:

---

Essenziale e indifferibile

#### Percentuale alla Società Giubileo 2025

---

0,20%





## Descrizione

---

Le Case dell'acqua, realizzate da ACEA S.p.A. sono moderni impianti per la distribuzione di acqua refrigerata naturale e frizzante, costruite in spazi fruibili ai cittadini.

L'acqua distribuita da questi "nasoni hi-tech" è la medesima degli acquedotti cittadini, che come noto, distribuiscono acqua sicura ed ottima da bere nonché certificata da rigorosi controlli periodici, svolti da Acea e dalle ASL competenti. Le caratteristiche chimico-fisiche ne garantiscono la qualità e la purezza.

Le Case dell'acqua hanno una portata pari a 180 l/h, che consente il riempimento di una bottiglia da 1 litro in 20 secondi.

In occasione del Giubileo, ad integrazione del piano di installazione già in corso a cura di ACEA S.p.A, verranno collocate le seguenti Case dell'acqua:

- 1) Piazza Risorgimento
- 2) Ambito Piazza Pia/Castel S. Angelo/ Lungotevere Castello
- 3) Piazza San Giovanni
- 4) Piazzale San Paolo - San Paolo Fuori le Mura
- 5) Piazza Santa Maria Maggiore
- 6) Stazione Termini
- 7) Stazione Tiburtina
- 8) Piazza di S. Croce in Gerusalemme
- 9) Piazzale del Verano
- 10) Appia Antica (presso area parcheggio della Casa del Parco)
- 11) Piazza Sidney Sonnino
- 12) Piazza Santa Maria Liberatrice
- 13) Piazza Pio XII
- 14) Viale Vaticano



## Cronoprogramma finanziario

Spese in conto capitale per la pianificazione e realizzazione degli interventi Giubileo 2025 (L. 234/2021 e L. 213/2023) [€]	Ripartizione risorse[€]				
	2022	2023	2024	2025	2026
<b>700.000,00</b>	0,00	0,00	480.000,00	124.000,00	96.000,00

## Cronoprogramma procedurale

Trimestre	Obiettivi	Indicatori
III/2022		
IV/2022		
I/2023		
II/2023	Progettazione	Progetto definitivo
III/2023	Autorizzazione e approvazioni	Acquisizione autorizzazioni e atto amministrativo di approvazione
IV/2023	Installazione, collaudo e attivazione. Interventi straordinari di manutenzione	Attivazione
I/2024	Interventi straordinari di manutenzione	
II/2024	Interventi straordinari di manutenzione	
III/2024	Interventi straordinari di manutenzione	
IV/2024	Interventi straordinari di manutenzione. Installazione, collaudo e attivazione	
I/2025	Interventi straordinari di manutenzione	
II/2025	Interventi straordinari di manutenzione	
III/2025	Interventi straordinari di manutenzione	
IV/2025	Interventi straordinari di manutenzione	
I/2026	Interventi straordinari di manutenzione	
II/2026	Interventi straordinari di manutenzione	
III/2026	Interventi straordinari di manutenzione	
IV/2026	Interventi straordinari di manutenzione	





Presidenza  
del Consiglio dei Ministri

Commissario Straordinario per il Giubileo 2025

ROMA



## GIUBILEO 2025 – PROGRAMMA DETTAGLIATO DEGLI INTERVENTI

L. 30 dicembre 2021, n. 234 e ss.mm.ii, "Bilancio di previsione dello Stato per l'anno finanziario 2022 e bilancio pluriennale per il triennio 2022-2024"

### INTERVENTO N. 145

#### Completamento punti informazione turistici con bagni pubblici integrati

**Amministrazione proponente:** Roma Capitale

**Ambito di intervento:** Accoglienza e partecipazione - Accoglienza per i pellegrini e i visitatori

**CUP:** J88C23000110004

#### Costo dell'intervento

Importo totale	Risorse Giubileo 2025	Altre fonti di finanziamento
450.000,00 €	0,00 €	450.000,00 €

Fondi concessionario Roma Capitale

#### Soggetto attuatore

Roma Capitale Gabinetto del Sindaco

#### Tipologia di intervento

#### Percentuale alla Società Giubileo 2025

Essenziale

0,00%



## Descrizione

L'intervento si colloca all'interno del progetto di fornire all'utenza, locale e turistica, i servizi informativi già resi negli altri 8 chioschi esistenti nel centro di Roma appartenenti al circuito PStop.

I PStop sono hub dove poter trovare una serie di servizi utili gestiti per conto e in partnership con tour operator, amministrazione comunale e regionale. La mission del progetto PStop è quella di mettere a disposizione dei cittadini romani e dei turisti delle strutture che riescano a fornire dei servizi con standard qualitativi elevati.

I servizi turistici, svolti negli hub a chiosco trasparente, sono implementati con i servizi igienici posti a piano interrato, costantemente presidiati per tutto l'orario di apertura da personale addetto alle pulizie, garantendo in tal modo un ambiente igienizzato e pulito. È garantita la fruizione di tutti i servizi, anche quelli igienici, a utilizzatori con disabilità e famiglie.

In particolare, la società gestore della convenzione delle strutture esistenti si impegna a finanziare la realizzazione e la successiva gestione di 3 chioschi nei siti di Piazza di Spagna, Piazza Sidney Sonnino e Piazza della Città Leonina. In tali siti attualmente sono operativi, in virtù della convenzione con Roma Capitale, solo i servizi igienici interrati.



## Cronoprogramma finanziario

Importo totale [€]	Ripartizione risorse [€]				
	2022	2023	2024	2025	2026
450.000,00	0,00	150.000,00	150.000,00	150.000,00	0,00

## Cronoprogramma procedurale

Trimestre	Obiettivi	Indicatori
I/2023		
II/2023		
III/2023	Progettazione esecutiva	Approvazione della progettazione
IV/2023	Conferenza dei Servizi	Esito della conferenza dei servizi
I/2024	Approvazione Conferenza dei Servizi -inizio lavori	
II/2024	Esecuzione	SAL
III/2024	Esecuzione	SAL
IV/2024	Esecuzione	SAL
I/2025	Esecuzione	SAL
II/2025	Collaudo	Certificato di collaudo o di corretta esecuzione dei lavori
III/2025		
IV/2025		
I/2026		
II/2026		
III/2026		
IV/2026		





## GIUBILEO 2025 - PROGRAMMA DETTAGLIATO DEGLI INTERVENTI

L. 30 dicembre 2021, n. 234 e ss.mm.ii, "Bilancio di previsione dello Stato per l'anno finanziario 2022 e bilancio pluriennale per il triennio 2022-2024"

### INTERVENTO N. 146 Porto turistico-crocieristico di Fiumicino Isola Sacra

**Amministrazione proponente:** Comune di Fiumicino

---

**Ambito di intervento:** Accoglienza e partecipazione – Accoglienza per i pellegrini e i visitatori  
**CUP:** F11I22000320007

#### Costo dell'intervento

---

Importo totale	Risorse Giubileo 2025	Altre fonti di finanziamento
439.600.000,00 €	0,00 €	439.600.000,00 €

Fondi concessionario Demanio Marittimo

#### Soggetto attuatore

---

Comune di Fiumicino (Rm)

#### Tipologia di intervento

---

Essenziale

#### Percentuale alla Società Giubileo 2025

---

0,00%



## Descrizione

---

Il Royal Caribbean Group, secondo gruppo crocieristico a livello mondiale, con base a Miami, ha identificato nel *Porto della Concordia* di Fiumicino – Isola Sacra l'opportunità di introdurre una funzione crocieristica nell'ambito dell'esistente Concessione novantennale come variante al progetto già approvato, mantenendo prevalente la funzione di Yacht Marina.

Il Gruppo Royal Caribbean, ha quindi costituito la Fiumicino Waterfront S.r.l., una società di diritto italiano ad hoc partecipata al 100% da RCG, che sotto il profilo giuridico rappresenta il soggetto esecutore che, acquisita la concessione demaniale, realizzerà il Porto turistico di Fiumicino – Isola Sacra.

Questa scelta fa seguito ad uno studio di fattibilità che ha esaminato tutti i necessari profili e che ha permesso di consolidare la visione del gruppo, in un'ottica di lungo termine, sulle potenzialità di questa specifica area.



Il Progetto originale della *Iniziativa Portuali Porto Romano*, pur approvato e avviato, non aveva avuto seguito per il fallimento del concessionario e risulta ormai incompatibile con gli attuali sviluppi del mercato. Il Progetto è stato quindi rivisitato in maniera sistematica sotto il profilo della sostenibilità ambientale e di integrazione nel contesto, anche a seguito di approfondite interazioni con le



Amministrazioni competenti: il nuovo terminal crociere andrà ad integrare la capacità complessiva del Sistema Portuale Laziale, che ad oggi e ancor di più in considerazione dell'attesa evoluzione dei volumi-passeggeri, sconta un ritardo quali-quantitativo di offerta rispetto ai concorrenti del Mediterraneo occidentale; analogamente, l'ampia offerta di approdi per Mega Yachts risponde ad una domanda che mostra segni di grande vitalità e presenta un alto grado di sinergia e compatibilità con la nuova funzione crocieristica; la marina infine conferma la sua capacità per circa mille imbarcazioni da diporto a fronte di una drastica riduzione delle cubature per residenza e servizi, sostituite da un'estesa infrastruttura verde.

Durante il Giubileo 2025, il Porto e le sue strutture di standard di livello internazionale (es. gli spazi pubblici, l'hotel, il terminal), potranno quindi essere messi a disposizione della Struttura Commissariale e del Tavolo di lavoro per eventi o altre iniziative. Non solo: le navi da crociera sono state spesso usate quali 'città galleggianti', utili quando è necessario integrare l'offerta ricettiva.

In questo modo il porto rappresenterà un nuovo e straordinario ingresso, attraverso la via marittima: la terza Porta verso Roma Capitale, il suo entroterra e il Lazio tutto.

L'iniziativa è interamente finanziata con un apporto di oltre 400 milioni di capitali privati e prevede l'esecuzione di opere pubbliche di urbanizzazione, anche esterne all'area in concessione per un valore di circa € 30 milioni e che comprenderanno strade, parcheggi, illuminazione, rete idrica e fognaria, arredi, verde pubblico e percorsi ciclo- pedonali.



Grazie all'introduzione della funzione crocieristica, il progetto genererà un rilevante indotto sull'intera area: sviluppo turistico, rifornimento di prodotti del territorio, coinvolgimento dei diversi attori locali, protezione e promozione del patrimonio culturale e visibilità internazionale. L'analisi degli impatti socio-economici svolta da una primaria società di consulenza finanziaria ha stimato ricadute pari ad un miliardo di euro all'anno in fase operativa, che si aggiungono ad una cifra





equivalente in fase di costruzione. La crescita occupazionale su un'ampia e qualificata gamma di professionalità andrà da più di 6.900 posti di lavoro in fase di costruzione a più di 9.100 posti di lavoro in fase operativa.

Royal Caribbean, insieme a Invitalia, ha presentato alla Regione Lazio, lo studio di fattibilità per introdurre la funzione crocieristica e aggiornare l'iniziativa agli standard di sostenibilità ambientale, architettonici e di fruibilità pubblica. Lo studio è stato oggetto di una Conferenza Preliminare di Servizi indetta dalla Regione Lazio completata nel febbraio 2019. Nel documento conclusivo, la Regione Lazio sottolineava "la rilevanza strategica dell'intervento in termini di sviluppo sostenibile e competitivo del settore turistico e di innovazione dell'offerta turistica regionale" ed esprimeva "vivo apprezzamento per l'interesse mostrato dai promotori dell'iniziativa che consentirà di cogliere le potenzialità di sviluppo del litorale laziale, e nel caso specifico di facilitare altresì l'accesso all'entroterra e alla città di Roma attraverso la via marittima". Per quanto riguarda le problematiche specificatamente ambientali, nel dicembre 2019 si è conclusa la procedura di Scoping VIA sulla variante di progetto, che ha prescritto la procedura di VIA nazionale e ha fornito raccomandazioni



prescrittive preliminari in linea con le aspettative del Gruppo.



Acquisita la concessione ad inizio 2022, la Fiumicino Waterfront ha avviato i lavori di messa in sicurezza dell'area e del Vecchio Faro e ad ottobre 2022 ha completato l'aggiornamento dello Studio di Fattibilità 2018 producendo il Master Plan 2022, che ha recepito:

- indicazioni della Conferenza preliminare dei servizi e raccomandazioni dello Scoping VIA
- sensibilità espresse dalle amministrazioni e emerse dal dialogo con le comunità locali
- i risultati di un approfondito e aggiornato studio del mercato e delle specificità del territorio.

È stato infine dato l'avvio al percorso di elaborazione della Variante al Progetto Definitivo, che verrà sottoposta alle procedure di VIA e alla Conferenza dei Servizi entro i primi mesi del 2023.

Il progetto verrà realizzato secondo due stralci funzionali:

- la Fase 1 comprende tutte le opere funzionali alle esigenze del giubileo 2025, ovvero le opere marittime (diga foranea, banchine, colmate) e le opere relative alla funzione crocieristica (accosto, terminal, logistica, cold ironing) e all'infrastrutturazione (verde pubblico, viabilità, allacci), per un importo pari al 70% circa del totale dell'investimento (322 milioni di euro) e sarà completato entro dicembre 2024;
- la Fase 2 riguarda il completamento della marina per il diporto e per i mega-yacht (pontili, servizi), la messa in esercizio del cantiere nautico e la realizzazione dell'edificio servizi e dell'hotel/aparthotel, per un importo di 117 milioni di euro e sarà completato tra giugno e dicembre 2026;

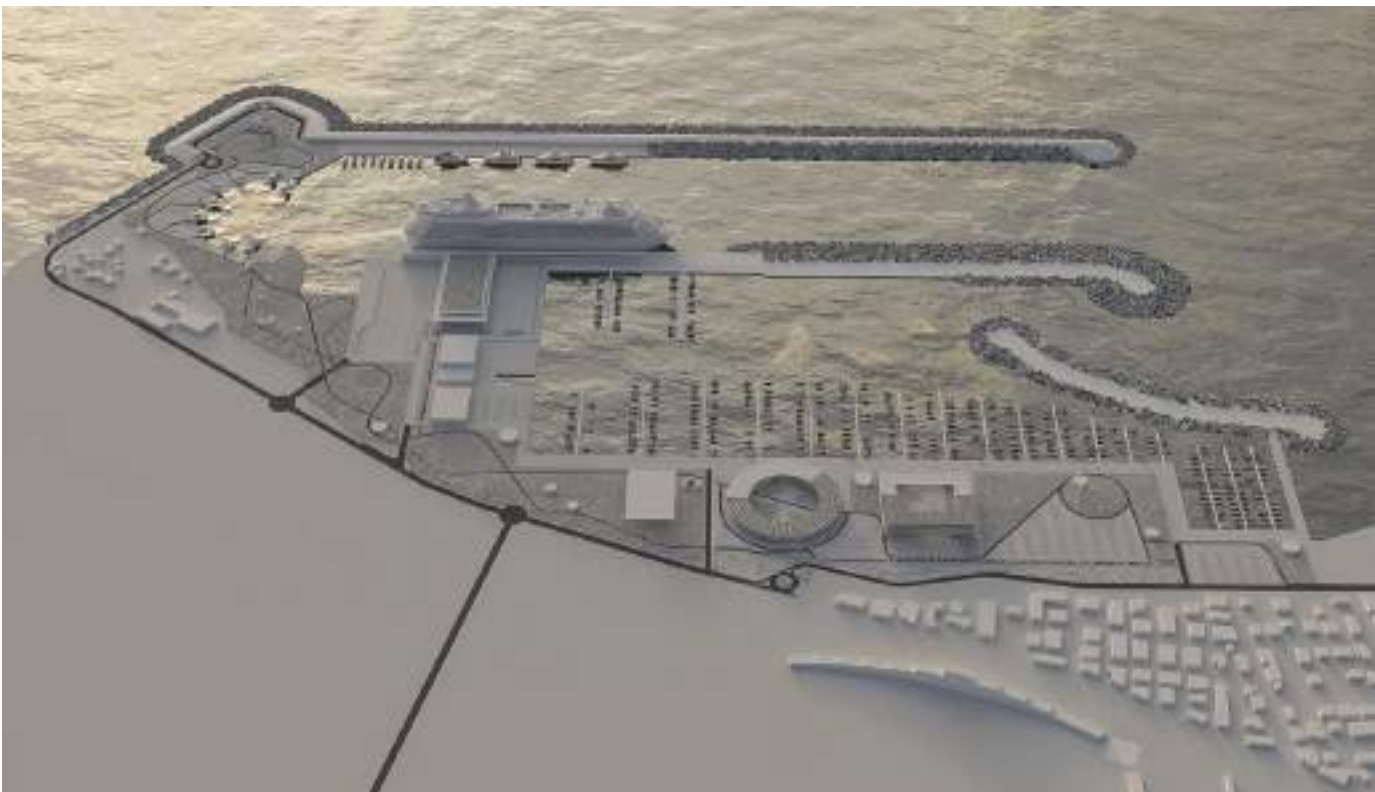

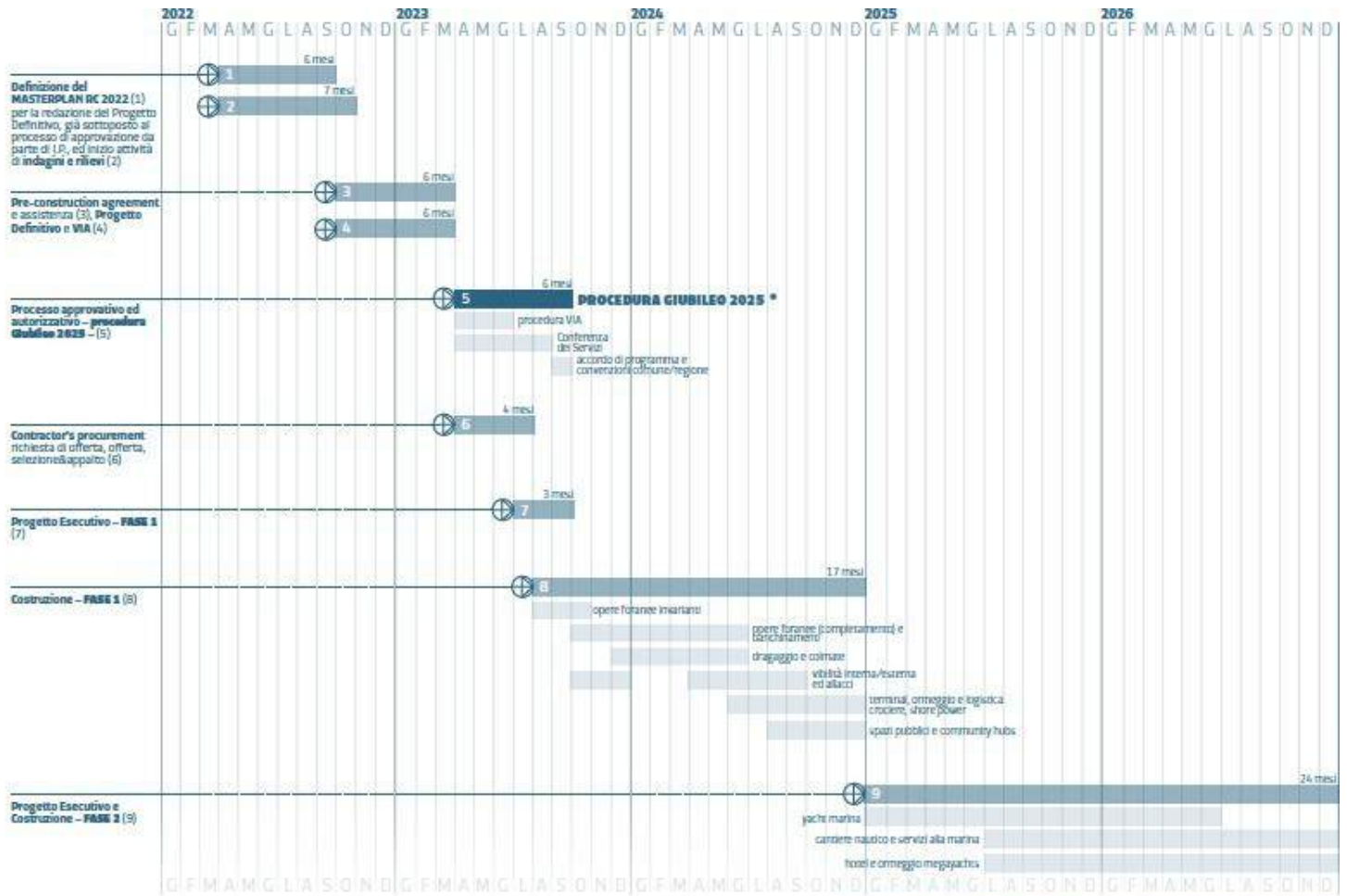

\* Il progetto potrà trarre maggiori vantaggi se la procedura di Giubileo potrà essere più breve



## Cronoprogramma finanziario

---

Importo totale [€]	Ripartizione risorse [€]				
	2022	2023	2024	2025	2026
439.600.000,00	0,00	64.460.000,00	257.840.000,00	58.650.000,00	58.650.000,00

## Cronoprogramma procedurale

---

Trimestre	Obiettivi	Indicatori
I/2023	PFTE + PD	Progetto Definitivo
III/2023	Iter autorizzatorio	Atto amministrativo di approvazione
III/2023	Iter autorizzatorio + PE	Atto amministrativo di approvazione + Progetto Esecutivo
III/2023	Affidamento lavori	Stipula contratto
IV/2023	Esecuzione Fase 1	SAL
I/2024	Esecuzione Fase 1	SAL
II/2024	Esecuzione Fase 1	SAL
III/2024	Esecuzione Fase 1	SAL
IV/2024	Esecuzione Fase 1 + collaudi e consegna	SAL + Certificato di Collaudo Fase 1
I/2025	Esecuzione Fase 2	SAL
II/2025	Esecuzione Fase 2	SAL
III/2025	Esecuzione Fase 2	SAL
IV/2025	Esecuzione Fase 2	SAL
I/2026	Esecuzione Fase 2	SAL
II/2026	Esecuzione Fase 2	SAL
III/2026	Esecuzione Fase 2	SAL
IV/2026	Esecuzione Fase 2 + collaudi e consegna	SAL + Certificato di Collaudo Fase 2





Presidenza  
del Consiglio dei Ministri  
Commissario Straordinario per il Giubileo 2025



## GIUBILEO 2025 – PROGRAMMA DETTAGLIATO DEGLI INTERVENTI

L. 30 dicembre 2021, n. 234 e ss.mm.ii, "Bilancio di previsione dello Stato per l'anno finanziario 2022 e bilancio pluriennale per il triennio 2022-2024"

### INTERVENTO N. 147

## Centro di Accoglienza dei Pellegrini sulla Via dei Conventi Francescani a Bellegra

**Amministrazione proponente:** Comune di Bellegra

**Ambito di intervento:** Accoglienza e partecipazione - Accoglienza per i pellegrini e i visitatori

CUP: H15I23000210001

#### Costo dell'intervento

Importo totale	Risorse Giubileo 2025	Altre fonti di finanziamento
500.000,00 €	500.000,00 €	0,00 €

#### Soggetto attuatore

Comune di Bellegra (Rm)

#### Tipologia di intervento

#### Percentuale alla Società Giubileo 2025

Essenziale

0,20%



## Descrizione

---

L'intervento previsto ha come obiettivo l'ammodernamento e la rifunzionalizzazione degli spazi ricadenti all'interno del centro sportivo comunale di Bellegra (RM) con il fine ultimo di integrare al suo interno un servizio di accoglienza rivolto ai pellegrini in visita presso i santuari del circondario ed in particolare presso il vicino Convento di San Francesco.

Bellegra è una cittadina di circa 2700 abitanti della Città Metropolitana di Roma Capitale, dista 60 km da Roma ed è situata sul Monte Celeste ad un'altitudine di 815 m s.l.m.; essa è circondata da un territorio ricco di natura e storia, caratterizzato dalla presenza di importanti mete turistiche.

Con il presente intervento si vuole mettere a disposizione della comunità un centro fruibile e dotato di questo nuovo servizio a supporto dell'accoglienza e ristoro dei pellegrini in visita presso il vicino convento. In particolare, si prevede la realizzazione di un edificio/padiglione inserito nell'esistente impianto, concepito come uno spazio "aperto" a tutti, privo di barriere architettoniche, in modo tale da rendersi fruibile anche alle persone con disabilità temporanea o permanente.

Il convento francescano sorge a poca distanza dal sito di intervento su una suggestiva valle ricoperta di olivi. Ad oggi, il "Sacro Ritiro" si presenta rinnovato nella sua struttura, con l'avvenuta restaurazione del Museo Francescano dove sono esposti numerosi reperti storici e di valore inestimabile riguardanti la vita della Comunità Francescana, e continua ad essere un'oasi di pace e di bene, un luogo dove numerosi pellegrini giungono ogni anno.

L'area di intervento è quella ricadente all'interno dell'impianto sportivo comunale ubicato ad ovest del centro storico di Bellegra, sulla Strada Provinciale 38c per Olevano Romano. L'area si trova al di fuori dell'abitato ed insiste sul versante calcareo ovest del promontorio sul quale sorge la cittadina. Pertanto, la zona risulta caratterizzata da forti acclività e l'impianto sorge infatti su una terrazza ricavata dallo sbancamento del versante.



Nel settore sud dell'area è ubicato l'ingresso ed il fabbricato di un solo piano ospitante gli spogliatoi e la segreteria. Nella parte centrale sorge il campo da calcio delimitato ad ovest da un muro di sostegno in cemento armato al di sotto del quale sorge lo stradello di collegamento tra l'ingresso e la



parte nord dell'impianto. Proprio in quest'ultima zona, in cui è stata recentemente realizzata una piscina scoperta circondata da un'area verde, sorgerà il nuovo centro di accoglienza per i pellegrini.



Con la realizzazione del nuovo fabbricato, il sito si configurerà come uno spazio flessibile ed adattabile a diverse tipologie di eventi e di funzioni. L'edificio sarà costituito da una struttura in legno e vetro su fondazioni in cemento armato con una superficie in pianta di circa 100 mq, sarà composto dal solo piano terra. Gli spazi interni sono pensati e razionalizzati per lo scopo affinché si possa fruire di un piccolo edificio con un dimensionamento degli spazi in cui poter inserire attività e servizi tra loro complementari. Nello specifico il nuovo edificio ospiterà i seguenti ambienti: area accoglienza/reception/infopoint; area di attesa e ristoro; servizi igienici per il pubblico; deposito zaini e bici gratuito; sala infermeria; sala comune per attività informativa, proiezioni ed eventi. Il fabbricato sarà inoltre dotato di impianti moderni ed efficienti che comporteranno una notevole riduzione dei costi di gestione, mirando in maniera prioritaria all'utilizzo delle fonti di energia rinnovabile. L'involucro dell'edificio sarà per quanto possibile trasparente per mantenere il più possibile un rapporto diretto con l'esterno a vocazione prettamente naturale, sarà dotato però di nuovi serramenti a taglio termico per ridurre al minimo le dispersioni termiche. A livello impiantistico si prevede l'uso di una pompa di calore per l'impianto termico ed idrico sanitario, integrando il sistema con la realizzazione di un impianto fotovoltaico posto sulla copertura.



## Cronoprogramma finanziario

Spesa in conto capitale per la pianificazione e realizzazione degli interventi Giubileo 2025 (L. 234/2021 e L. 213/2023) [€]	Ripartizione risorse [€]				
	2022	2023	2024	2025	2026
500.000,00	0,00	100.000,00	200.000,00	200.000,00	0,00

## Cronoprogramma procedurale

Trimestre	Obiettivi	Indicatori
I/2023		
II/2023		
III/2023	Progetto Definitivo	Atto amministrativo di approvazione
IV/2023	Conferenza dei Servizi	Conclusione C.d.S.
I/2024	Progetto Esecutivo	Atto amministrativo di approvazione
II/2024	Affidamento	Stipula contratto e anticipazione 30%
III/2024		
IV/2024	Esecuzione	SAL relativo all'esecuzione del 40% delle opere
I/2025		
II/2025	Esecuzione	SAL relativo all'esecuzione del 80% delle opere
III/2025		
IV/2025	Collaudo	Certificato di Collaudo
I/2026		
II/2026		
III/2026		
IV/2026		







## GIUBILEO 2025 – PROGRAMMA DETTAGLIATO DEGLI INTERVENTI

L. 30 dicembre 2021, n. 234 e ss.mm.ii, "Bilancio di previsione dello Stato per l'anno finanziario 2022 e bilancio pluriennale per il triennio 2022-2024"

### INTERVENTO N. 148

## Riqualificazione punto accoglienza e realizzazione info point Abbazia di Grottaferrata

**Amministrazione proponente:** Comune di Grottaferrata

**Ambito di intervento:** Accoglienza e partecipazione - Accoglienza per i pellegrini e i visitatori

CUP: E87B23000020001

#### Costo dell'intervento

Importo totale	Risorse Giubileo 2025	Altre fonti di finanziamento
500.000,00 €	500.000,00 €	0,00 €

#### Soggetto attuatore

Comune di Grottaferrata (RM)

#### Tipologia di intervento

#### Percentuale alla Società Giubileo 2025

Essenziale

0,20%



## Descrizione

---

Il progetto di riqualificazione dell'Ex Cavallino è funzionale agli scopi del Giubileo 2025, che rappresenta un'importante occasione per la città di Grottaferrata di promuovere il proprio patrimonio culturale e turistico. L'area dell'Ex Cavallino, trasformata in un moderno infopoint turistico, rappresenterà un punto di riferimento essenziale per i visitatori e i turisti che arriveranno in città per l'evento.

In particolare, l'Abbazia territoriale di Santa Maria di Grottaferrata, conosciuta anche come Abbazia greca di San Nilo, rappresenta uno dei principali tesori della città e una meta imperdibile per i visitatori. L'abbazia è infatti una sede della Chiesa bizantina cattolica in Italia appartenente alla regione ecclesiastica Lazio, e costituisce un unicum per la sua storia e la sua tradizione. Fondata cinquanta anni prima dello scisma che portò alla separazione delle Chiese di Roma e Costantinopoli, l'Abbazia di Grottaferrata ha sempre mantenuto una forte relazione con la Chiesa di Roma, pur conservando il rito bizantino-greco e la tradizione monastica orientale delle origini. Oggi rappresenta l'ultimo dei numerosi monasteri bizantini che nel Medioevo erano diffusi in tutta l'Italia meridionale e nella stessa capitale romana.

Il progetto di riqualificazione dell'Ex Cavallino (cerchio rosso in fig.1), con l'obiettivo di creare un asse tra l'Abbazia di San Nilo (rettangolo blu in fig.1) e l'area dell'ex Cavallino, si inserisce perfettamente nella promozione del territorio e nella valorizzazione dei tesori culturali e religiosi della città. La presenza di un moderno infopoint turistico gestito dal Comune in collaborazione con la Proloco e le associazioni locali rappresenta un elemento essenziale per la fruizione del territorio, garantendo ai visitatori un'esperienza di accoglienza e assistenza di alto livello.

L'Ex Cavallino si trova in una posizione strategica, all'ingresso della città di Grottaferrata, in piazza De Gasperi. Questa piazza rappresenta l'ingresso e il biglietto da visita del paese, ed è dotata di parcheggi per agevolare l'accesso dei turisti.



*Fig.1 – Individuazione con cerchio rosso dell'Area d'Intervento e con rettangolo blu dell'Abbazia di San Nilo*





*Fig.2 – Individuazione con rettangolo rosso dell'Area d'Intervento*



*Fig.2 – Individuazione dell'Area d'Intervento*

L'edificio sarà il caposaldo di collegamento tra il Corso di Grottaferrata e Piazza De Gasperi, creando un asse tra il Cavallino e l'Abbazia di San Nilo percorribile a piedi in poco più di 300 mt.

Attualmente l'edificio presenta dei problemi strutturali, dovuti alla messa in sicurezza statica e alle infiltrazioni. Il progetto prevede quindi anche la messa in sicurezza degli ambienti sotterranei, garantendo un ambiente sicuro e confortevole per i turisti e i visitatori.

Il nuovo info point nell'ambito della riqualificazione dell'ex cavallino potrebbe rappresentare un'opportunità unica per la città di valorizzare il suo patrimonio culturale e storico, e al contempo



offrire ai visitatori e ai turisti un servizio di informazione di alta qualità.

L'ex cavallino, situato in posizione strategica e vicino all'Abbazia di San Nilo, rappresenta un luogo iconico per la città e una tappa obbligata per chiunque voglia scoprire la sua storia e le sue bellezze.

Inoltre, l'info point potrebbe svolgere un ruolo importante anche nella promozione delle attività commerciali locali, fornendo informazioni sui ristoranti, i negozi e le attività ricreative della zona. Ciò potrebbe contribuire a rafforzare l'economia locale e a stimolare la crescita del turismo.

Il nuovo infopoint sarà dotato di servizi moderni e tecnologici, come mappe interattive, audioguide e video informativi, per offrire un'esperienza di accoglienza e assistenza turistica all'avanguardia. Inoltre, il coinvolgimento delle ProLoco e delle associazioni locali garantirà la promozione del territorio attraverso la valorizzazione delle tradizioni e delle attività locali.

In sintesi, il progetto di riqualificazione dell'Ex Cavallino rappresenta un'opportunità unica per la città di Grottaferrata di creare un punto di riferimento per l'accoglienza e l'assistenza turistica, valorizzando il territorio e creando nuove opportunità di sviluppo economico e culturale.



## Cronoprogramma finanziario

---

Spesa in conto capitale per la pianificazione e realizzazione degli interventi Giubileo 2025 (L. 234/2021 e L. 213/2023) [€]	Ripartizione risorse [€]				
	2022	2023	2024	2025	2026
<b>500.000,00</b>	0,00	300.000,00	150.000,00	50.000,00	0,00

## Cronoprogramma procedurale

---

Trimestre	Obiettivi	Indicatori
I/2023		
II/2023		
III/2023	PFTE + Progetto esecutivo	Approvazione
IV/2023	Conferenza dei servizi	Indizione
I/2024	Progetto esecutivo	Approvazione
II/2024	Procedura di Affidamento	Stipula Contratto d'Appalto e Anticipazione 30%
III/2024	Esecuzione	Inizio Lavori
IV/2024	Esecuzione	SAL esecuzione opere al 50%
I/2025	Esecuzione	Conto Finale
II/2025	Collaudo	Certificato di Collaudo
III/2025		





Presidenza  
del Consiglio dei Ministri  
Commissario Straordinario per il Giubileo 2025



## GIUBILEO 2025 – PROGRAMMA DETTAGLIATO DEGLI INTERVENTI

L. 30 dicembre 2021, n. 234 e ss.mm.ii, "Bilancio di previsione dello Stato per l'anno finanziario 2022 e bilancio pluriennale per il triennio 2022-2024"

### INTERVENTO N. 149

## Ostello del pellegrino Valle dell'Aniene lungo il cammino di San Benedetto a Marano Equo

**Amministrazione proponente:** Comune di Marano Equo

Ambito di intervento: Accoglienza e partecipazione - Accoglienza per i pellegrini e i visitatori

CUP: E84H23000090001

### Costo dell'intervento

Importo totale	Risorse Giubileo 2025	Altre fonti di finanziamento
1.200.000,00 €	1.200.000,00 €	0,00 €

### Soggetto attuatore

Comune di Marano Equo (RM)

### Tipologia di intervento

### Percentuale alla Società Giubileo 2025

Essenziale

0,20%



## Descrizione

---

L'intervento proposto è relativo ai lavori di ristrutturazione dell'immobile in via Roma di proprietà del comune di Marano Equo, meglio conosciuto come "Asili Don Gino Calvitti" attualmente fatiscente in avanzato stato di degrado e quindi inagibile.

Le opere da realizzare consistono nella manutenzione straordinaria con efficientamento energetico e cambio di destinazione d'uso dell'intero fabbricato.

Al termine dell'intervento verranno realizzate stanze per la ricettività dei pellegrini attesi nella nostra regione per il Giubileo del 2025 e per i viandanti che ormai da anni frequentano il percorso meglio conosciuto come "Il cammino di S. Benedetto".

A servizio del fabbricato verranno realizzati posti auto interrati.

L'intera zona verrà riqualificata mediante l'implementazione dei servizi cittadini quali pubblica illuminazione, zone a verde, viabilità e quant'altro necessario a rendere la struttura fruibile in sicurezza dai pellegrini e/o viandanti.



## Cronoprogramma finanziario

Spesa in conto capitale per la pianificazione e realizzazione degli interventi Giubileo 2025 (L. 234/2021 e L. 213/2023) [€]	Ripartizione risorse [€]				
	2022	2023	2024	2025	2026
1.200.000,00	0,00	480.000,00	600.000,00	120.000,00	0,00

## Cronoprogramma procedurale

Trimestre	Obiettivi	Indicatori
I/2023	<b>Progetto Definitivo</b>	<b>Atto amministrativo di approvazione</b>
II/2023	Conferenza dei servizi	Conclusione C.d.S.
III/2023	Progetto esecutivo	Atto amministrativo di approvazione
IV/2023	Affidamento	Stipula contratto e anticipazione 30%
I/2024		
II/2024	Esecuzione	SAL relativo all'esecuzione del 40% delle opere
III/2024		
IV/2024	Esecuzione	SAL relativo all'esecuzione dell'80% delle opere
I/2025		
II/2025	Collaudo	Certificato di collaudo
III/2025		
IV/2025		
I/2026		
II/2026		
III/2026		
IV/2026		







Presidenza  
del Consiglio dei Ministri  
Commissario Straordinario per il Giubileo 2025



## GIUBILEO 2025 – PROGRAMMA DETTAGLIATO DEGLI INTERVENTI

L. 30 dicembre 2021, n. 234 e ss.mm.ii, "Bilancio di previsione dello Stato per l'anno finanziario 2022 e bilancio pluriennale per il triennio 2022-2024"

### INTERVENTO N. 150

## Manutenzione straordinaria immobile comunale ex scuola per conversione a struttura ricettiva a Marcellina

**Amministrazione proponente:** Comune di Marcellina

**Ambito di intervento:** Accoglienza e partecipazione - Accoglienza per i pellegrini e i visitatori

CUP: F94D23000760001

### Costo dell'intervento

Importo totale	Risorse Giubileo 2025	Altre fonti di finanziamento
1.000.000,00 €	1.000.000,00 €	0,00 €

### Soggetto attuatore

Comune di Marcellina (RM)

### Tipologia di intervento

### Percentuale alla Società Giubileo 2025

Essenziale

0,20%



## Descrizione

---

L'amministrazione intende riqualificare l'edificio sito nel Comune di Marcellina, nella Città Metropolitana di Roma Capitale, in Via delle Mortelle n.29. L'edificio, situato all'interno del centro urbano, non è stato interessato negli anni da interventi di ristrutturazione e ad oggi si presenta in uno stato di degrado ed abbandono.

Il progetto prevede quindi la riqualificazione del suddetto edificio per la creazione di un Centro Ricettivo al fine di dare risposta alla crescente domanda di posti letto, attualmente non soddisfatta dalle strutture presenti nel Comune, in vista del Giubileo Straordinario del 2025. Il centro avrà lo scopo di ospitare turisti e pellegrini che intendono visitare il centro urbano e le sue immediate vicinanze ed in particolare le città di Tivoli e Roma ricche di siti archeologici ed edifici con elevata valenza storica e culturale.

La proposta progettuale non prevede e non comporterà la realizzazione di ulteriori infrastrutture stradali, in quanto la struttura è servita da viabilità di collegamento alla rete stradale principale.

Le opere in progetto, trattandosi di una riqualificazione di un edificio esistente, non produrranno alcuna incidenza negativa significativa sulle attuali condizioni visuali e percettive; il contesto di riferimento non subirà in sintesi alcuna modificazione significativa nel suo assetto complessivo dal punto di vista della percezione visiva, ovvero l'intervento non costituirà elemento di dissonanza e/o intrusione formale nel contesto paesaggistico di riferimento.

Il Centro Ricettivo sarà realizzato ed attrezzato in modo da poter essere fruibile da parte di utenti diversamente abili, eliminando gli ostacoli fisici che sono fonte di disagio per la mobilità di chiunque ed in particolare di coloro che, per qualsiasi causa hanno una capacità motoria ridotta o impedita in forma permanente o temporanea eliminando gli ostacoli che limitano o impediscono a chiunque la comoda e sicura utilizzazione di parti, attrezzature o componenti, la mancanza di accorgimenti e segnalazioni che permettono l'orientamento e la riconoscibilità dei luoghi e delle fonti di pericolo per chiunque e in particolare per i non vedenti, per gli ipovedenti e per i sordi.

Attraverso il recupero e la riqualificazione della struttura in oggetto, sita in Via delle Mortelle n.29, nascerà un Centro Ricettivo per turisti e pellegrini, in vista del Giubileo Straordinario del 2023, dal quale si potrà facilmente accedere ai servizi ed alle attività del Centro Urbano e dei comuni limitrofi, e dal quale si potranno raggiungere siti archeologici ed edifici con elevata valenza storica e culturale, dislocati su tutto il territorio ed in particolare nelle città di Tivoli e Roma.

si procederà alla riqualificazione del suddetto edificio mediante una serie di interventi di seguito elencati:

- pulizia e sistemazione dell'area – prima dell'inizio dei lavori l'area sarà sottoposta a pulizia e preparazione del cantiere;
- realizzazione di cappotto termico mediante l'applicazione di pannelli termoisolanti; intonacatura, rasatura e pittura delle facciate;
- sostituzione degli infissi – saranno installati infissi in PVC performanti e ad alta efficienza; rifacimento della pavimentazione – l'immobile verrà dotato di massetto e nuova



pavimentazione; rifacimento ed isolamento della copertura (che allo stato attuale presenta infiltrazioni d'acqua) mediante barriera al vapore isolante termico e doppia membrana impermeabile e rifacimento discendenti;

- diversa distribuzione interna – le tramezzature saranno demolite e ricostruite, con tramezzi in laterizio "POROTON", al fine di adattare l'edificio alla sua nuova funzione;
- intonacatura, rasatura e pittura delle pareti interne e dei soffitti;
- rifacimento e messa a norma dell'impianto elettrico, idrico-sanitario, termo-idraulico e di areazione; installazione di impianto fotovoltaico.

Gli interventi proposti sono strutturati in funzione dei criteri DNHS:

#### Economia circolare

Al primo punto, economia circolare, si fa riferimento ad un modello di produzione e consumo che implica condivisione, prestito, riutilizzo, riparazione, ricondizionamento e riciclo dei materiali e prodotti esistenti il più a lungo possibile, contribuendo alla riduzione del rifiuto; all'interno del progetto oggetto di relazione sarà necessario avere contezza della gestione dei rifiuti, almeno il 70% dei rifiuti non pericolosi derivanti da materiale da demolizione e costruzione prodotti durante le attività di costruzione e demolizione sarà inviato a recupero. Adottando il concetto di economia circolare è possibile ridurre la produzione dei rifiuti, incentivare il riuso dei materiali, conseguentemente percorrere sotto il profilo ambientale le riduzioni delle emissioni di CO2 e delle pressioni ambientale. Inoltre, verrà prestata particolare attenzione ai materiali che si andranno ad utilizzare nella fase di costruzione, mediante l'utilizzo di prodotti ad impatto pressoché nullo sull'ambiente, poiché la scelta ricadrà su materiali privi di sostanze inquinanti ed ove possibile, materiali di recupero.

#### Risparmio energetico

Si propongono, inoltre, misure di efficientamento energetico dell'edificio reso possibile grazie alla realizzazione di cappotto esterno, la fornitura di infissi performanti, caldaia a condensazione e l'installazione di impianto fotovoltaico. Inoltre, verrà prestata particolare attenzione ai materiali che si andranno ad utilizzare nella fase di costruzione, mediante l'utilizzo di prodotti ad impatto pressoché nullo sull'ambiente, poiché la scelta ricadrà su materiali privi di sostanze inquinanti ed ove possibile, materiali di recupero.

#### Risorse idriche

Gli interventi dovranno garantire il risparmio idrico delle utenze. Pertanto, le soluzioni tecniche adottate dovranno rispettare gli standard internazionali di prodotto.

#### Abbattimento barriere architettoniche

Le soluzioni architettoniche proposte, come già esposto nei capitoli precedenti della presente relazione, sono mirate all'eliminazione delle barriere architettoniche che limitano l'accesso alle persone con disabilità fisiche e cognitive; pertanto, al fine di garantire al massimo la fruibilità dell'edificio, sarà prestata particolare attenzione all'abbattimento delle barriere architettoniche per includere i diversamente abili garantendo il rispetto della normativa di riferimento. All'interno



dell'edificio si eviterà la costruzione di barriere architettoniche, le porte di accesso ai vari ambienti e gli ambienti stessi avranno dimensioni tali da poter essere facilmente fruibili; al fine di avere una totale accessibilità da parte di tutti gli utenti, il centro verrà dotato di percorsi orizzontali pianeggianti, regolari e privi di ostacoli.

Per la realizzazione del centro non si prevede l'ulteriore consumo di suolo e si garantisce la compatibilità urbanistica. Gli interventi proposti sono conformi agli strumenti urbanistici vigenti. Gli interventi contribuiranno ad incrementare l'inclusione e l'integrazione sociale, fornire un'ulteriore spinta economica, raffigurare una nuova centralità per l'intera comunità locale e non.



## Cronoprogramma finanziario

---

Spesa in conto capitale per la pianificazione e realizzazione degli interventi Giubileo 2025 (L. 234/2021 e L. 213/2023 [€])	Ripartizione risorse [€]				
	2022	2023	2024	2025	2026
1.000.000,00	0,00	400.000,00	500.000,00	100.000,00	0,00

## Cronoprogramma procedurale

---

Trimestre	Obiettivi	Indicatori
I/2023		
II/2023		
III/2023	Progetto Definitivo	Atto amministrativo di approvazione
IV/2023	Progetto Esecutivo	Atto Amministrativo di approvazione
I/2024	Affidamento	Stipula contratto e anticipazione del 30%
II/2024		
III/2024	Esecuzione	SAL Relativo all'esecuzione dell'40% delle spese
IV/2024		
I/2025	Esecuzione	SAL Relativo all'esecuzione dell'80% delle opere
II/2025		
III/2025	Collaudo	Certificato di collaudo
IV/2025		
I/2026		
II/2026		
III/2026		
IV/2026		

Intervento n. 150 - Manutenzione straordinaria immobile comunale ex scuola per conversione a struttura ricettiva a Marcellina





Presidenza  
del Consiglio dei Ministri  
Commissario Straordinario per il Giubileo 2025



## GIUBILEO 2025 – PROGRAMMA DETTAGLIATO DEGLI INTERVENTI

L 30 dicembre 2021, n. 234 e ss.mm.ii, "Bilancio di previsione dello Stato per l'anno finanziario 2022 e bilancio pluriennale per il triennio 2022-2024"

### INTERVENTO N. 151 Albergo diffuso nel centro storico di Saracinesco

**Amministrazione proponente:** Comune di Saracinesco

**Ambito di intervento:** Accoglienza e partecipazione - Accoglienza per i pellegrini e i visitatori

**CUP:** B92D23000020001

#### Costo dell'intervento

Importo totale	Risorse Giubileo 2025	Altre fonti di finanziamento
700.000,00 €	700.000,00 €	0,00 €

#### Soggetto attuatore

Comune di Saracinesco (RM)

#### Tipologia di intervento

#### Percentuale alla Società Giubileo 2025

Essenziale

0,20%



Il progetto dell'albergo diffuso di Saracinesco prevede il completamento della riqualificazione e funzionalizzazione di Villa Belisario, una dimora storica già acquisita al patrimonio comunale, gli affreschi e lo splendido giardino all'italiana che rappresenterà in un'ottica polifunzionale la sede madre dell'albergo diffuso, e la riqualificazione e funzionalizzazione di n. 7 abitazioni all'interno del borgo storico. Complessivamente l'intervento prevede una capacità ricettiva di 25 unità per l'accoglienza dei pellegrini e dei cittadini, organizzazione dei grandi eventi legati all'Anno Santo. La struttura polifunzionale consente l'organizzazione di iniziative per l'accoglienza, l'incontro e la partecipazione.

La riqualificazione e funzionalizzazione dell'intervento di Albergo Diffuso di Saracinesco si caratterizza per l'elevata sostenibilità e l'equilibrio e intersezione delle tre dimensioni della sostenibilità: sociale, economica e ambientale. Gli eco-interventi dedicati alla riqualificazione e funzionalizzazione della struttura immobiliare e all'abbattimento delle barriere architettoniche saranno altresì mirati a garantire la sostenibilità ambientale e l'innovazione digitale della struttura ricettiva sia attraverso strumenti di data analytics e intelligenza artificiale per garantirne l'efficienza energetica e l'economia circolare nei processi produttivi gestionali (ad esempio la raccolta dell'acqua piovana per la gestione del giardino all'italiana), nonché la digitalizzazione dell'offerta turistica e ricettiva (soluzioni gestionali, sistemi di pagamento e di prenotazione elettronici, ecc.). L'intervento, immediatamente cantierabile, non solo è attento al rapporto costi/benefici da un punto di vista economico, ma considera e integra dal punto di vista dei costi la generazione di servizi ambientali e sociali e il loro impatto economico nel ciclo di vita dei manufatti o di qualsiasi parte del progetto. È stato già avviato il percorso di co-progettazione con gli Enti del Terzo Settore (ETS) per l'innovazione sociale nella gestione dell'intervento.

Il progetto si pone in coerenza con il programma degli interventi del Giubileo coniugando la valorizzazione della dimensione spirituale del Giubileo con l'impegno alla cura dell'ambiente e all'inclusione sociale in coerenza col messaggio di Papa Francesco ("la dimensione spirituale del Giubileo, che invita alla conversione, si coniughi con quegli aspetti fondamentali del vivere sociale" come "contemplare la bellezza del creato e prenderci cura della nostra casa comune").

La sua collocazione strategica nel percorso spirituale di San Benedetto, la vicinanza alla stazione ferroviaria di Vicovaro-Mandela e al casello autostradale e la capacità di offrire proposte diversificate (spiritualità, cultura, natura, gastronomia) costituiscono asset importanti sia per qualificare l'offerta giubilare che per assicurare la sostenibilità del progetto dopo il Giubileo.

### **Caratteristiche dell'albergo diffuso di Saracinesco**

L'Albergo Diffuso è un modello di sviluppo del territorio a impatto ambientale praticamente nullo, poiché non richiede la costruzione di alcun edificio, ma usa le strutture già esistenti, integrandosi completamente nell'ambiente, sia naturale sia sociale. Inoltre, ha uno sviluppo orizzontale, con più case distaccate tra loro ma che riprendono lo stile di vita comunitario che caratterizza i borghi italiani.

Essendo qualificato come un albergo vero e proprio, l'Albergo Diffuso risponde ai requisiti richiesti dalla normativa nazionale. Secondo la legge quadro per il turismo, n. 217 del 17 maggio 1983, disciplinante le strutture ricettive, l'albergo (e quindi l'Albergo Diffuso) deve avere un minimo di sette camere, gestite in modo unitario, deve offrire servizi accessori, mentre è facoltativo il servizio di ristorazione interna. In particolare, l'albergo diffuso di Saracinesco



prevede:

- Gestione unitaria: la struttura ricettiva viene gestita in forma centralizzata da un unico soggetto del privato sociale.
- Servizi alberghieri: la struttura è in grado di offrire agli ospiti tutti i servizi alberghieri standard. Le camere e le unità abitative sono dislocate nel centro storico abitato in più edifici separati tra loro e preesistenti.
- Servizi comuni: sono presenti locali adibiti a spazi comuni per gli ospiti, come bar, zone di ristoro e reception, servizi per meeting e formazione, outdoor education nel corpo centrale di Villa Belisario
- Distanza ragionevole degli stabili: distanza massima di 200 metri tra le unità abitative e la struttura con i principali servizi di accoglienza.
- Presenza di una comunità viva e abitante nel borgo.
- Presenza di un ambiente autentico: la struttura segue la cultura del luogo, rispettando lo stile e le usanze locali.
- Riconoscibilità: la struttura ha un'identità definita, uno stile riconoscibile e uniforme in tutti gli edifici che ne fanno parte e nei servizi offerti.
- Stile gestionale integrato nel territorio e nella sua cultura: la struttura ricettiva è integrata nel territorio, nella sua comunità e nella cultura locale, che diventano componenti di base dell'offerta ospitale dell'albergo diffuso.

### Elementi di innovatività e sostenibilità

Il modello dell'Albergo Diffuso di Saracinesco è incentrato sulle persone, con un approccio aperto e partecipativo e obiettivi climatici chiari e ambiziosi. Allo stesso tempo, il modello garantisce l'immediata cantierabilità e l'operatività dei servizi per l'evento giubilare e assicurando la sostenibilità a lungo termine. Il progetto incarna inoltre i valori del nuovo Bauhaus europeo (NEB) — sostenibilità, estetica e inclusione — e attiene a uno dei quattro settori d'azione (ristrutturazione di edifici e spazi pubblici, conservazione e trasformazione del patrimonio culturale, adeguamento e trasformazione degli edifici per soluzioni a impatto positivo per la comunità e riqualificazione di spazi urbani o rurali).

L'approccio alla base della riqualificazione ai fini ricettivi è rispettoso dell'architettura esistente, che è la manifestazione di un mondo rurale e culturale passato. Il mantenimento e la riqualificazione non invasiva della vecchia architettura abbandonata è un atto sostenibile dal punto di vista ambientale, poiché il progetto non occupa nuove superfici con nuovi edifici. Rinnovare invece di costruire ex novo è uno dei principi dell'architettura sostenibile. Gli obiettivi chiave del progetto in termini di **sostenibilità ambientale** sono:

- integrare negli interventi di riqualificazione i principi dell'architettura ecosostenibile con l'innovazione digitale;
- riuso degli edifici esistenti;
- ridurre i consumi energetici e produrre localmente (adesione alla Comunità energetica già costituita di Saracinesco);
- incoraggiare la vita comunitaria e la condivisione di spazi, conoscenze e strumenti;
- rendere immaginabile per le giovani generazioni una vita contemporanea in piccoli borghi a rischio di spopolamento.

Il concetto del progetto risiede in un'interpretazione estetica del patrimonio architettonico locale, al di là della sua funzionalità. Inoltre, l'idea risponde all'esperienza di vivere nel borgo di





Saracinesco come se fosse una grande casa con diverse stanze-case, adibite a funzioni diverse. In questo modo, la morfologia del borgo, con le sue piccole e belle case, viene mantenuta intatta e la questione della funzionalità degli spazi viene risolta attraverso la proposta di una nuova esperienza in cui i pellegrini e i cittadini hanno il loro spazio privato, ma si incontrano in spazi collettivi in cui si favorisce l'interazione, la fiducia, l'aiuto e il sostegno. Il concetto incoraggia la cura attiva dell'intero borgo da parte della comunità. Gli obiettivi chiave del progetto in termini di estetica e qualità dell'esperienza al di là della funzionalità sono pertanto:

- mantenere la morfologia del borgo e rispettare l'architettura tradizionale del luogo all'interno del progetto;
- preservare la struttura urbanistica del borgo (con le auto parcheggiate all'esterno del villaggio);
- immaginare nuovi contenuti per edifici specifici che hanno un uso collettivo;
- migliorare la qualità della vita stimolando il rapporto con l'ambiente naturale;
- migliorare la qualità della vita, stimolando il vivere all'interno di una comunità intenzionale.

Gli obiettivi chiave del concetto in termini di inclusione e partecipazione includono:

- il concetto non è nato dall'idea di un singolo individuo, ma si è sviluppato attraverso un'esperienza vissuta all'interno della comunità di Saracinesco e dell'insieme coordinato delle sue iniziative (Cammini spirituali e naturalistici, Museo del Tempo, Comunità Energetica, ecc.);
- ripopolare il villaggio come obiettivo principale, evidenziando i bisogni dei potenziali abitanti attraverso conversazioni con la comunità degli abitanti temporanei o delle persone che si sentono legate al luogo;
- rispondere con il progetto a tutte le esigenze espresse dalla comunità già esistente e da quella potenziale (esigenze di spazi specifici, esigenze di lavoro, ecc.);
- promuovere l'occupazione e la coesione sociale attraverso il coinvolgimento nella gestione del Terzo Settore.

I nuovi contenuti per ogni edificio sono stati immaginati insieme agli abitanti, ai visitatori ciclici, agli amici e alle persone che hanno a cuore il luogo. L'idea di avere alcuni edifici che ospitano spazi collettivi è una scelta che favorisce il senso di comunità, inclusione, scambio, accessibilità, uguaglianza e fiducia: residenti e ospiti condividono lo stesso spazio collettivo.



## Cronoprogramma finanziario

Spesa in conto capitale per la pianificazione e realizzazione degli interventi Giubileo 2025 (L. 234/2021 e L. 213/2023) [€]	Ripartizione risorse [€]				
	2022	2023	2024	2025	2026
700.000,00	0,00	100.000,00	400.000,00	200.000,00	0,00

## Cronoprogramma procedurale

Trimestre	Obiettivi	Indicatori
III/2022		
IV/2022		
I/2023		
II/2023		
III/2023	Progetto Definitivo	Atto amministrativo di approvazione
IV/2023		
I/2024	Progetto Esecutivo	Atto amministrativo di approvazione
II/2024	Verifica e Validazione del progetto e Indizione gara per affidamento Lavori	Validazione e pubblicazione bando di gara
III/2024	Espletamento procedura di gara	Stipula contratto e verbale consegna lavori
IV/2024	Esecuzione	1°SAL relativo all'esecuzione dell'30% delle opere
I/2025	Esecuzione	2°SAL relativo all'esecuzione del 70% delle opere
II/2025	Esecuzione	Stato finale e CRE
III/2025		
IV/2025		
I/2026		
II/2026		
III/2026		
IV/2026		





Presidenza  
del Consiglio dei Ministri  
Commissario Straordinario per il Giubileo 2025



## GIUBILEO 2025 – PROGRAMMA DETTAGLIATO DEGLI INTERVENTI

L. 30 dicembre 2021, n. 234 e ss.mm.ii, "Bilancio di previsione dello Stato per l'anno finanziario 2022 e bilancio pluriennale per il triennio 2022-2024"

### INTERVENTO N. 152

## Adeguamento impiantistico ed efficientamento energetico della foresteria del Monastero di Santa Scolastica a Subiaco

**Amministrazione proponente:** Comune di Subiaco

**Ambito di intervento:** Accoglienza e partecipazione - Accoglienza per i pellegrini e i visitatori  
CUP: J24H23000100001

#### Costo dell'intervento

Importo totale	Risorse Giubileo 2025	Altre fonti di finanziamento
1.593.000,00 €	1.593.000,00 €	0,00 €

#### Soggetto attuatore

Comune di Subiaco (RM)

#### Tipologia di intervento

#### Percentuale alla Società Giubileo 2025

Essenziale

0,20%



## Descrizione

---

I fabbricati dell'ex seminario ed il mappale 438 del foglio 36 sono destinati ad accoglienza. I punti di carenza di questi edifici sono:

- Il tetto dell'ex seminario è privo di coibentazione;
- Gli infissi di tutti i fabbricati sono in metallo senza taglio termico;
- La centrale termica a gas dell'ex seminario è obsoleta e non dispone di accorgimenti per il risparmio energetico;
- L'illuminazione è in massima parte fornita da lampade a incandescenza;
- Non vi sono dispositivi per l'accensione separata del riscaldamento per ogni singola camera.

Gli interventi previsti sul tetto sono:

barriera al vapore; isolamento termo acustico; pannello multistrato in fibra di legno; Impermeabilizzazione; riposizionamento dei coppi rimossi.

Gli infissi attualmente presenti verranno rimossi e regolarmente smaltiti. In loro sostituzione verranno installati infissi con prestazioni termiche idonee alla zona climatica di installazione in osservanza dei requisiti minimi imposti dalle più stringenti norme di settore in materia di risparmio energetico.

L'efficientamento della centrale termica dell'edificio "ex seminario" comporterà la sostituzione del generatore di calore con un sistema IBRIDO FACTORY MADE costituito da una caldaia a condensazione alto rendimento della potenzialità di kW 270 abbinata a una pompa di calore aria acqua per basse temperature da kW 65, necessari per soddisfare l'intero fabbisogno energetico dell'edificio con il fondamentale e sostanziale apporto di energie rinnovabili. La Pompa di Calore in sé utilizza l'energia termica naturalmente disponibile nell'aria esterna e, in quanto macchina elettrica, potrà essere alimentata dall'impianto fotovoltaico con sistema di accumulo previsto in progetto.

Sarà prevista la sostituzione dei generatori di calore di tipo murali con un sistema IBRIDO FACTORY MADE costituito da una caldaia a condensazione alto rendimento della potenzialità di kW 44 abbinata a una pompa di calore aria acqua per basse temperature da kW 14,7 necessari per soddisfare l'intero fabbisogno energetico.

A seguito dell'analisi dei consumi attuali della struttura che, con riferimento all'anno solare 2012 è stato di circa 75.000,00 kWh, ed in considerazione dell'efficientamento globale della struttura e degli impianti di condizionamento ed illuminazione, si è dimensionato l'impianto con l'obiettivo di ottenere il massimo autoconsumo (diretto ed attraverso il sistema di accumulo) utilizzando esclusivamente le falde di copertura meglio esposte dell'edificio "ex seminario" interessate dall'intervento di ristrutturazione oltre alla copertura in pannello sandwich coibentato dell'edificio identificato al mappale 438. Si prevede, inoltre, la sostituzione degli attuali corpi illuminanti con nuove plafoniere LED ad alta efficienza con kit per installazione a plafone tipo Led panel tipo ABSENT ESSENTIAL/DPI 36W 4000K. Grado di protezione IP54 fronte. UGR < 19 CRI 90 completa di kit per installazione a plafone.

E' infine prevista la revisione e rifunzionalizzazione dei quadri elettrici esistenti.





## Cronoprogramma finanziario

Spesa in conto capitale per la pianificazione e realizzazione degli interventi Giubileo 2025 (L. 234/2021 e L. 213/2023) [€]	Ripartizione risorse [€]				
	2022	2023	2024	2025	2026
<b>1.593.000,00</b>	0,00	159.300,00	477.900,00	477.900,00	477.900,00

## Cronoprogramma procedurale

Trimestre	Obiettivi	Indicatori
I/2023		
II/2023		
III/2023		
IV/2023	Progetto definitivo	Atto amministrativo di approvazione
I/2024	Conferenza di Servizi	Conclusione C.d.S.
II/2024	Progetto esecutivo	Atto amministrativo di approvazione
III/2024	Affidamento	Stipula contratto e anticipazione del 30%
IV/2024		
I/2025	Esecuzione	Sal relativo all'esecuzione del 30% delle opere
II/2025		
III/2025	Esecuzione	Sal relativo all'esecuzione del 30% delle opere
IV/2025		
I/2026		
II/2026	Esecuzione	Sal relativo all'esecuzione del 100% delle opere
III/2026		
IV/2026	Collaudo	Certificato di collaudo

Intervento n 152 – Adeguamento impiantistico ed efficientamento energetico della foresteria del Monastero di Santa Scolastica a Subiaco





Presidenza  
del Consiglio dei Ministri  
Commissario Straordinario per il Giubileo 2025



Comune di Tivoli

## GIUBILEO 2025 – PROGRAMMA DETTAGLIATO DEGLI INTERVENTI

L. 30 dicembre 2021, n. 234 e ss.mm.ii, "Bilancio di previsione dello Stato per l'anno finanziario 2022 e bilancio pluriennale per il triennio 2022-2024"

### INTERVENTO N. 153 Potenziamento dei servizi ricettivi del comune di Tivoli

**Amministrazione proponente:** Comune di Tivoli

**Ambito di intervento:** Accoglienza e partecipazione - Accoglienza per i pellegrini e i visitatori

CUP: D37H23000220005

#### Costo dell'intervento

Importo totale	Risorse Giubileo 2025	Altre fonti di finanziamento
2.100.000,00 €	2.100.000,00 €	0,00 €

#### Soggetto attuatore

Comune di Tivoli (RM)

#### Tipologia di intervento

#### Percentuale alla Società Giubileo 2025

Essenziale

0,20%



## Descrizione

---

Nello scenario complessivo della mobilità del pellegrino, che nei giorni del Giubileo 2025, percorrerà i luoghi di culto della capitale, grande rilievo è sicuramente rappresentato dalla centralità che rappresenta la Città di Tivoli per la mobilità di raccordo dell'area Est della Provincia di Roma tra i grandi centri di culto sparsi sul territorio lungo tutta la valle dell'Aniene, quali Santuari, Eremi, Abbazie, Conventi, cattedrali ecc...

Tivoli rappresenta un luogo di passaggio importante tra i luoghi della Cristianità e del cosiddetto "turismo religioso" del centro Italia e, in particolare, del Lazio e dell'Abruzzo. Tivoli è, infatti, inserita nel percorso del Cammino del Volto Salto che unisce la Basilica di San Pietro in Vaticano fino alla Basilica del Volto Santo a Manoppello in provincia di Pescara. Tivoli, inoltre, dista qualche decina di chilometri da luoghi particolarmente significativi quali il convento di San Cosimato, gli eremi di San Benedetto a Vicovaro, il Santuario del Sacro Speco e i Monasteri di San Benedetto e di Santa Scolastica a Subiaco.

Nel territorio del comune di Tivoli, inoltre, sono presenti luoghi di culto dal grandissimo valore sia in senso storico-architettonico che, soprattutto, per la vita religiosa dei fedeli.

Tra tutti si rilevano:

- Basilica Cattedrale di San Lorenzo (Duomo)
- Chiesa di San Pietro alla Carità
- Chiesa e Santuario della Maria SS. di Quintiliolo
- Chiesa di San Biagio
- Chiesa di Santa Maria Maggiore
- Chiesa di San Silvestro

Non è da sottovalutare che nell'ambito degli spostamenti di grandi masse di pellegrini e turisti, che si prevede transiteranno e percorreranno gli itinerari del territorio tiburtino, Tivoli rappresenta un nodo focale per le sue peculiarità e i collegamenti autostradali e ferroviari, nonché per la presenza di un Polo ospedaliero, DEA di primo livello, con pronto soccorso e medicina d'urgenza.

Rilevante è altresì la presenza di imponenti emergenze archeologiche e architettoniche, tra le quali spiccano i due siti patrimonio dell'umanità Unesco, che saranno mete attrattive per i pellegrini che raggiungeranno Roma per il Giubileo e che nella loro permanenza romana sicuramente coglieranno l'occasione di visitare anche le famosissime "Villae" tiburtine.

Al fine di migliorare il sistema della mobilità pedonale e la viabilità complessiva del territorio tiburtino, il Comune di Tivoli ha sviluppato un progetto denominato "Interventi finalizzati all'implementazione dei servizi ricettivi della città di Tivoli nell'ambito della mobilità del pellegrino





con opere di potenziamento e miglioramento della viabilità pedonale e veicolare e della sosta urbana” dell’importo complessivo di euro 2.100.000,00.

Gli interventi proposti si articolano nei seguenti quattro segmenti:

Segmento 1: Collegamento Stazione Ferroviaria – Centro Storico;

Segmento 2: Collegamento Stazione Ferroviaria – parcheggio G. Impastato;

Segmento 3: Area Camper – ampliamento del Parcheggio G. Impastato;

Segmento 4: Miglioramento viabilità nodo San Giovanni.

Gli interventi sono rappresentati nel seguente Masterplan.

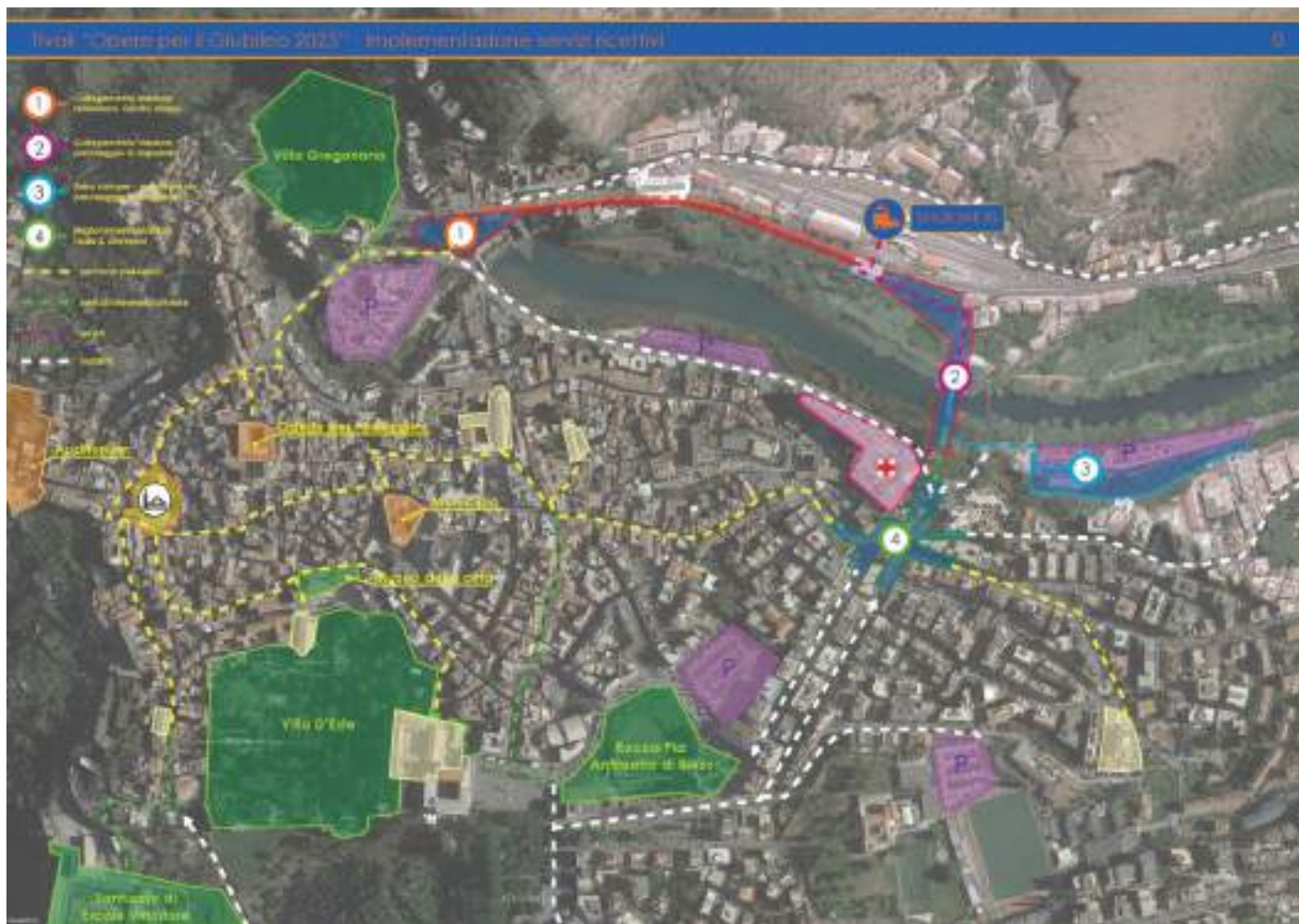

In previsione del prossimo Giubileo del 2025 è volontà dell'Amministrazione, di concerto con le autorità diocesane territoriali, attuare quanto necessario per la realizzazione di detta opera.

Per l’attuazione dell’intervento, al fine di garantire la corretta esecuzione delle opere nei modi e nei tempi previsti dal crono programma, il Comune di Tivoli si propone di svolgere le funzioni di Ente attuatore e di stazione appaltante ai sensi del D.Lgs. 50/2016 e ss.mm.ii.;



Intervento n. 153 - Potenziamento dei servizi ricettivi del comune di Tivoli



## Cronoprogramma finanziario

Spesa in conto capitale per la pianificazione e realizzazione degli interventi Giubileo 2025 (L. 234/2021 e L. 213/2023 [€])	Ripartizione risorse [€]				
	2022	2023	2024	2025	2026
<b>2.100.000,00</b>	0,00	600.000,000	1.400.000,00	100.000,00	0,00

## Cronoprogramma procedurale

Trimestre	Obiettivi	Indicatori
I/2023	Progetto di Fattibilità tecnico economica	Redazione
II/2023	Affidamento degli incarichi tecnici	Stipula contratto entro aprile
III/2023	Progetto Definitivo - Autorizzazioni Enti sovraordinati - CdS	Stipula contratto entro luglio Verifica del progetto agosto
IV/2023	Progetto Esecutivo - Validazione	Atto amministrativo di approvazione Novembre - D.D. a contrarre e avvio gara d'appalto
I/2024	Gara appalto - Affidamento lavori	Stipula contratto e Anticipazione del 30%
II/2024	Esecuzione	SAL relativo all'esecuzione dell'30% delle opere
III/2024	Esecuzione	SAL relativo all'esecuzione dell'60% delle opere
IV/2024	Esecuzione	SAL relativo all'esecuzione dell'90% delle opere
I/2025	Esecuzione	SAL relativo all'esecuzione dell'100% delle opere
II/2025	Operazioni per il Collaudo	Prove e verifiche
III/2025	Collaudo	Certificato di collaudo
IV/2025	rendicontazioni	Chiusura intervento parte amministrativa
I/2026		
II/2026		
III/2026		
IV/2026		





Presidenza  
del Consiglio dei Ministri

Commissario Straordinario per il Giubileo 2025

Giubileo2025<sup>Spa</sup>

## GIUBILEO 2025 – PROGRAMMA DETTAGLIATO DEGLI INTERVENTI

L. 30 dicembre 2021, n. 234 e ss.mm.ii, "Bilancio di previsione dello Stato per l'anno finanziario 2022 e bilancio pluriennale per il triennio 2022-2024"

### INTERVENTO N. 154

#### Realizzazione casa del pellegrino nel palazzo del Seminario della Diocesi di Tivoli

**Amministrazione proponente:** Comune di Tivoli

**Ambito di intervento:** Accoglienza e partecipazione - Accoglienza per i pellegrini e i visitatori

**CUP:** C39D21000000003

#### Costo dell'intervento

Importo totale	Risorse Giubileo 2025	Altre fonti di finanziamento
4.200.000,00 €	4.200.000,00 €	0,00 €

#### Soggetto attuatore

Società Giubileo 2025

#### Tipologia di intervento

#### Percentuale alla Società Giubileo 2025

Essenziale

1,80%



## Descrizione

---

L'edificio del Seminario, edificato attorno al 1635 dal Cardinale di Roma, si trova nel rione San Paolo, uno dei quattro quartieri medievali di Tivoli. Il palazzo contiene la Cappella di San Filippo Neri. Consiste in quattro piani fuori terra (risultato degli ampliamenti del 1866 e del 1931) e di un piano seminterrato.

L'edificio è pressoché inutilizzato dal 1977, anno di chiusura della scuola "Albio Tibullo" - in funzione dal 1955 - ed attualmente ospita saltuari eventi, mostre, conferenze e seminari organizzati dalla L.U.I.G. che utilizza solo il piano terreno.

A causa di quasi 50 anni di stato di abbandono, il Palazzo non versa in buone condizioni strutturali, con il rischio di perdite importanti soprattutto per quanto riguarda l'ala più antica e la conservazione delle facciate esterne; in particolare, a causa delle copiose infiltrazioni di acque meteoriche, le coperture a terrazzo mostrano danni evidenti in maniera diffusa e zone puntuali esposte a serio pericolo di cedimenti o crolli.

L'occasione di intervenire per riqualificare e valorizzare il Palazzo del Seminario è offerta dalla volontà della Diocesi di Tivoli (Seminario Vescovile) di realizzare la Casa del Pellegrino nell'ambito di un edificio già a vocazione ricettiva che potrebbe essere aperto alla ricezione - anche turistica - esterna alla città di Roma, in occasione del Giubileo 2025: l'idea è compatibile con la struttura originale per forma e funzioni collegate all'attività di seminario (spazi di alloggio e locali comuni) e consentirà anche l'indispensabile restauro dei notevoli partiti architettonici delle facciate, di alcuni interni e delle superfici dipinte, con particolare riferimento ai soffitti della Cappella di San Filippo Neri e della adiacente Sagrestia.

L'intervento prevede il restauro e il consolidamento strutturale, la riqualificazione edilizia e l'adeguamento dell'originaria destinazione d'uso dell'edificio e della sua completa accessibilità, anche a persone con temporanei impedimenti motori o percettivi, come previsto dalle vigenti Leggi in materia. L'intervento non prevede ampliamenti delle superfici né demolizioni di volumi esistenti.

Dal punto di vista quantitativo sono progettate 60 camere doppie, tutte con servizi igienici - ai livelli superiori del fabbricato - e servizi generali della Casa del Pellegrino negli spazi costruiti dagli ampliamenti del 1866 e del 1931.

La Cappella di San Filippo Neri verrà restituita al suo utilizzo religioso originale.

Per l'attuazione il Soggetto attuatore si avvarrà della collaborazione con la Diocesi di Tivoli (Seminario Vescovile) e del Comune di Tivoli, soggetto proponente che ha acquisito il bene in comodato gratuito dalla proprietà e si occuperà della gestione.



## Cronoprogramma finanziario

---

Spesa in conto capitale per la pianificazione e realizzazione degli interventi Giubileo 2025 (L. 234/2021 e L. 213/2023) [€]	Ripartizione risorse [€]				
	2022	2023	2024	2025	2026
<b>4.200.000,00</b>	0,00	0,00	1.500.000,00	2.000.000,00	700.000,00

## Cronoprogramma procedurale

---

Trimestre	Obiettivi	Indicatori
II/2024	PFTE e Verifica	Atto amministrativo di approvazione
III/2024	Conferenza di Servizi e Gara Lavori	Conclusione C.d.S.
IV/2024	Progetto esecutivo e Affidamento	Atto amministrativo di approvazione e Stipula contratto
I/2025	Esecuzione	Stipula contratto
II/2025	Esecuzione	SAL
III/2025	Esecuzione	SAL
IV/2025	Esecuzione	SAL
I/2026	Esecuzione	SAL
II/2026	Collaudo	Certificato collaudo





Presidenza  
del Consiglio dei Ministri

Commissario Straordinario per il Giubileo 2025



## GIUBILEO 2025 – PROGRAMMA DETTAGLIATO DEGLI INTERVENTI

L. 30 dicembre 2021, n. 234 e ss.mm.ii, "Bilancio di previsione dello Stato per l'anno finanziario 2022 e bilancio pluriennale per il triennio 2022-2024"

### INTERVENTO N. 155

#### Realizzazione struttura ricettiva nel palazzo Filonardi a Veroli

**Amministrazione proponente:** Comune di Veroli

**Ambito di intervento:** Accoglienza e partecipazione - Accoglienza per i pellegrini e i visitatori

CUP: G69E22000040001

#### Costo dell'intervento

Importo totale	Risorse Giubileo 2025	Altre fonti di finanziamento
500.000,00 €	500.000,00 €	0,00 €

#### Soggetto attuatore

Comune di Veroli (FR)

#### Tipologia di intervento

#### Percentuale alla Società Giubileo 2025

Essenziale

0,20%



## Descrizione

---

La struttura denominata "Palazzo Filonardi", oggetto del presente intervento è situata al centro della Città di Veroli, a poca distanza dalla Basilica di Santa Maria Salome, la quale ospita una Scala Santa di dodici scalini, salendo la quale si può ottenere l'indulgenza secondo quanto stabilito da Papa Benedetto XIV nel XVIII secolo. La struttura si sviluppa su 4 piani, e consta n. 31 camere, nonché diverse sale ristorante.

L'intervento proposto consiste nella manutenzione straordinaria dell'immobile, ai fini di migliorare la qualità ricettiva per i pellegrini previsti per il Giubileo 2025, da conseguirsi mediante:

1. Adeguamento dell'impianto antincendio;
2. Revisione e messa in sicurezza degli impianti esistenti;
3. Adeguamento dei servizi igienici esistenti;
4. Sostituzione degli infissi.

L'intervento verrà gestito dal Comune di Veroli, mentre la società Giubileo 2025 si occuperà delle attività di rendicontazione.





## Cronoprogramma finanziario

---

Spesa in conto capitale per la pianificazione e realizzazione degli interventi Giubileo 2025 (L. 234/2021 e L. 213/2023) [€]	Ripartizione risorse [€]				
	2022	2023	2024	2025	2026
500.000,00	0,00	60.000,00	320.000,00	120.000,00	0,00

## Cronoprogramma procedurale

---

Trimestre	Obiettivi	Indicatori
I/2023		
II/2023	Redazione del progetto definitivo	Adozione atto di approvazione del progetto
III/2023	Acquisizione pareri, N.O. etc	Ottenimento pareri, N. O., etc.
IV/2023	Redazione del progetto esecutivo	Adozione atto di approvazione del progetto
I/2024		
II/2024	Aggiudicazione dei lavori	Adozione atto di aggiudicazione dei lavori
III/2024	Esecuzione dei lavori	Stipula contratto e consegna dei lavori
IV/2024		
I/2025	Collaudo	Adozione atto di approvazione del certificato di collaudo
II/2025		
III/2025		
IV/2025		
I/2026		
II/2026		
III/2026		
IV/2026		





Presidenza  
del Consiglio dei Ministri

Commissario Straordinario per il Giubileo 2025



## GIUBILEO 2025 – PROGRAMMA DETTAGLIATO DEGLI INTERVENTI

L. 30 dicembre 2021, n. 234 e ss.mm.ii, "Bilancio di previsione dello Stato per l'anno finanziario 2022 e bilancio pluriennale per il triennio 2022-2024"

### INTERVENTO N. 156

#### Riqualificazione ex granaio Gregoriano per accoglienza e orientamento dei pellegrini

**Amministrazione proponente:** Università degli studi Roma Tre

**Ambito di intervento:** Accoglienza e partecipazione - Accoglienza per i pellegrini e i visitatori

**CUP:** F88C22000800001

#### Costo dell'intervento

Importo totale	Risorse Giubileo 2025	Altre fonti di finanziamento
10.000.000,00 €	0,00 €	10.000.000,00 € da Fondi di Bilancio di Ateneo

#### Soggetto attuatore

Università degli Studi Roma Tre

#### Tipologia di intervento

#### Percentuale alla Società Giubileo 2025

Essenziale

0,00%



## Descrizione

---

Il complesso denominato Ex Granaio gregoriano è localizzato in Roma, Piazza della Repubblica al civico n. 10; esso confina con la Piazza della Repubblica, la Basilica di Santa Maria degli Angeli e dei Martiri e le Terme di Diocleziano e Via Cernaia. Originariamente il corpo di fabbrica faceva parte delle Terme di Diocleziano: ciò risulta ancora visibile soprattutto nell'impianto e nella monumentalità della Chiesa di Santa Maria degli Angeli e dei Martiri.

L'utilizzo attuale è legato alla didattica universitaria e alle attività ad essa connesse: il complesso ha dimensioni pari a 30 m x 55 m e altezza pari a 24 m ed è dotato di una pertinenza esterna cortilizia, con accesso verso l'area archeologica Est. La superficie netta totale è di mq 4.400 circa, quella lorda è di circa mq 5.200 e quella scoperta è di mq 400 circa.

L'Università Roma Tre ha inserito nel proprio bilancio la ristrutturazione e rifunzionalizzazione del complesso. Il progetto, già in fase avanzata di progettazione, prevede la riorganizzazione degli spazi con funzioni ricettive a basso impatto, più alcuni spazi per l'accoglienza e l'orientamento per lo svolgimento di manifestazioni e convegni.

Questa particolare azione di riuso vuole coniugare la conservazione, intesa nel modo più aggiornato e colto, con la valorizzazione del bene. La valorizzazione dei Granai di Gregorio VIII vuole essere un intervento all'insegna della compatibilità, con un'idea conservativa di restauro tecnico conferendo uguale importanza agli elementi visibili – quali le superfici esterne – e agli elementi non visibili, quali i solai, le capriate, le murature, ecc. I criteri adottati per il progetto sono stati, dunque, quello di massimizzare la conservazione del documento di cultura materiale che è dato dall'edificio storico, con le sue strutture e finiture tramite le operazioni di consolidamento e restauro, e di raggiungere un riuso compatibile che non sia prevaricante, invasivo ma rispettoso e si adegui alle particolarità dell'edificio.

Seguono, nel dettaglio, i principali interventi relativi ai singoli piani del complesso.

### PIANO RIALZATO

Il piano rialzato, che conta su un pregevole atrio, posto trasversalmente tra gli accessi a Piazza della Repubblica ed al cortile, e che si configura in due ampie "navate", separate dai caratteristici pilastri ottagonali e direttamente connesso ai collegamenti verticali, è pensato come un utile luogo di orientamento e accoglienza dei fedeli, di primo supporto all'utenza delle iniziative giubilari. Un punto di riferimento e di incontro per i visitatori della Città, atto ad informare e a fungere da snodo delle iniziative e per la logistica giubilare.

### PIANO PRIMO

Al Primo piano il progetto prevede di realizzare alcune comode e funzionali unità abitative che potranno essere messe a disposizione per ospitare fedeli e pellegrini nell'anno giubilare, la zona è servita dal trasporto pubblico, accessibile anche per persone con disabilità. Le cellule sono concepite come spazi completamente dotati di tutto quanto possa servire durante il soggiorno, di varia tipologia, sono adatte ad ospitare singoli e famiglie nel migliore comfort.



Nel pieno rispetto dei principi di convivialità e partecipazione comune agli eventi del Giubileo, il piano primo sarà inoltre dotato di uno spazio adibito a “salotto in comune” – perfetto per i momenti di condivisione informale e di un auditorium atto a ospitare iniziative e incontri sui temi collegati all’Anno Santo.

## **PIANO SECONDO**

Le funzioni principali che riguardano il secondo piano sono più strettamente collegate all’utilizzo attuale della sede, e sono concepiti in pratica e funzionale complementarietà con i “luoghi dello spirito” che comporranno la rete del Giubileo. Gli spazi, nel dettaglio, comprendono pregiati locali per conferenze e incontri pubblici, ma anche spazi comuni che potranno essere utilizzati per momenti di raccoglimento e preghiera.



## Cronoprogramma finanziario

Importo totale [€]	Ripartizione risorse [€]				
	2022	2023	2024	2025	2026
10.000.000,00	0,00	500.000,00	6.000.000,00	3.500.000,00	0,00

## Cronoprogramma procedurale

Trimestre	Obiettivi	Indicatori
I/2023		
II/2023	Progetto definitivo	Atto amministrativo di approvazione de P.D.
III/2023	Conferenza dei servizi Progetto Esecutivo	Conclusione CdS Atto amministrativo di approvazione del P.E.
IV/2023	Procedure di affidamento	Approvazione degli atti di gara
I/2024	Avvio dei lavori	Stipula del contratto e Verbale di avvio dei lavori
II/2024	Esecuzione lavori	S.A.L. relativo all'esecuzione del 30% delle opere
III/2024	Esecuzione lavori	S.A.L. relativo all'esecuzione del 60% delle opere
IV/2024	Esecuzione lavori	S.A.L. relativo all'esecuzione del 90% delle opere
I/2025	Collaudo	Certificato di collaudo
II/2025		
III/2025		
IV/2025		
I/2026		
II/2026		
III/2026		
IV/2026		





Presidenza  
del Consiglio dei Ministri

Commissario Straordinario per il Giubileo 2025

ROMA



## GIUBILEO 2025 PROGRAMMA DETTAGLIATO DEGLI INTERVENTI

L. 30 dicembre 2021, n. 234 e ss.mm.ii, "Bilancio di previsione dello Stato per l'anno finanziario 2022 e bilancio pluriennale per il triennio 2022-2024"

### INTERVENTO N. 157

### Centro di eccellenza Servizi per persone con disabilità

**Amministrazione proponente:** Roma Capitale

**Ambito di intervento:** Accoglienza e partecipazione - Accoglienza per persone fragili o in condizioni di disagio

**CUP:** J85I22007080001

#### Costo dell'intervento

Importo totale	Risorse Giubileo 2025	Altre fonti di finanziamento
10.000.000,00 €	7.480.000,00 €	2.520.000,00 €

Fondi bilancio Roma Capitale

#### Soggetto attuatore

Roma Capitale – Dipartimento Coordinamento Sviluppo Infrastrutture e Manutenzione Urbana

#### Tipologia di intervento:

#### Percentuale alla Società Giubileo 2025

Essenziale

0,20 %



## Descrizione

---

Il "Centro di Eccellenza Servizi per diversamente abili" è un intervento pubblico di nuova edificazione, localizzato nel quartiere Pietralata, tra Via Achille Tedeschi e Via Cave di Pietralata, facente parte del Piano Particolareggiato Comprensorio Direzionale S.D.O. Pietralata (D.G.C. n. 208/2012), con destinazione a Servizi di livello locale.

Non sono presenti vincoli paesaggistici di cui al PTPR della Regione Lazio vigente.

L'intervento si inserisce in un'area attualmente in fase di complessiva riqualificazione, infatti, il Centro si affaccerà su una nuova piazza con parco urbano, su Via delle Cave di Pietralata, anch'essa oggetto di recente

ristrutturazione viaria con raddoppio della carreggiata; nelle vicinanze, sorge il nuovo Studentato dell'università La Sapienza, pressoché ultimato; la zona è inoltre ben servita dai mezzi di trasporto pubblici. La Stazione Quintiliani della Metropolitana Linea B, raggiungibile in linea retta in pochi minuti di cammino, o in alternativa, la Stazione Monti Tiburtini.

L'Opera è strutturata in due stralci funzionali, ciascuno comprendente due edifici di modeste dimensioni, per complessivi quattro manufatti localizzati in un'area di circa 3000 mq, per una superficie coperta massima di 1750 mq. (su quattro edifici), una cubatura massima di 5060 mc., un'altezza massima di mt.7.

La struttura è concepita come un servizio principalmente rivolto all'integrazione ed inclusione sociale, "aperto" all'uso non solo dei singoli utenti, ma anche della comunità locale; un luogo di confronto e formazione collettiva, fruibile da ogni cittadino, a prescindere dalle proprie abilità specifiche.

Sulla base dei sopra indicati obiettivi, il Progetto del Centro è stato organizzato intorno a quattro tematiche fondamentali, caratterizzanti i singoli edifici:

Edificio 1: Cultura dell'integrazione

Edificio 2: Formazione ed inserimento nel mondo del lavoro

Edificio 3: Cultura dell'alimentazione ed autosostentamento

Edificio 4: Centro di riabilitazione e benessere.

Il Progetto Definitivo dell'intera Opera è stato approvato con D.G.C. n. 299 dell'8.10.2014 a seguito di esito positivo di Conferenza di Servizi. Lo stato di attuazione dell'Opera è quello del Progetto Esecutivo dei primi due edifici, pertanto, è necessario procedere al completamento della progettazione esecutiva.



## Cronoprogramma finanziario

Importo complessivo [€]	Ripartizione risorse [€]				
	2022	2023	2024	2025	2026
10.000.000,00	0,00	1.480.000,00	4.020.000,00	3.000.000,00	1.500.000,00

Spesa in conto capitale per la pianificazione e realizzazione degli interventi Giubileo 2025 (L. 234/2021 e L. 213/2023) [€]	Ripartizione risorse [€]				
	2022	2023	2024	2025	2026
7.480.000,00	0,00	1.480.000,00	3.500.000,00	1.500.000,00	1.000.000,00

## Cronoprogramma procedurale

Trimestre	Obiettivi	Indicatori
III/2022		
IV/2022		
I/2023		
II/2023	Progetto Esecutivo	Atto amministrativo di approvazione
III/2023	Indizione Gara	Pubblicazione bando
IV/2023	Affidamento	Stipula contratto e Anticipazione 30%
I/2024		
II/2024		
III/2024	Esecuzione	SAL relativo all'esecuzione dell'40% delle opere
IV/2024		
I/2025		
II/2025	Esecuzione	SAL relativo all'esecuzione dell'60% delle opere
III/2025		
IV/2025		
I/2026	Esecuzione	SAL relativo all'esecuzione dell'80% delle opere
II/2026		
III/2026		
IV/2026	Collaudo	Certificato di collaudo







Presidenza  
del Consiglio dei Ministri  
Commissario Straordinario per il Giubileo 2025

Giubileo2025<sup>Spa</sup>

## GIUBILEO 2025 PROGRAMMA DETTAGLIATO DEGLI INTERVENTI

L. 30 dicembre 2021, n. 234 e ss.mm.ii, "Bilancio di previsione dello Stato per l'anno finanziario 2022 e bilancio pluriennale per il triennio 2022-2024"

### INTERVENTO N. 158 Casa delle famiglie a Pietralata

**Amministrazione proponente:** Roma Capitale

---

**Ambito di intervento:** Accoglienza e partecipazione - Accoglienza per persone fragili o in condizioni di disagio

**CUP:** J82F22000860001

#### Costo dell'intervento

---

Importo totale	Risorse Giubileo 2025	Altre fonti di finanziamento
5.400.000,00 €	5.400,000,00 €	0,00 €

#### Soggetto attuatore

---

Società Giubileo 2025

#### Tipologia di intervento

---

Essenziale e indifferibile

#### Percentuale alla Società Giubileo 2025

---

1,80%



## Descrizione

---

L'Amministrazione Capitolina, nell'ambito delle attività di promozione e diffusione delle azioni rivolte Intervento n. 158 (ex 58) – Casa delle famiglie a Pietralata alle fragilità sociali e alle necessità di offrire pronta accoglienza agli utenti che vivono in situazioni di emergenza, intende realizzare una struttura che possa ospitare e supportare famiglie in situazioni di temporanea difficoltà. La nuova struttura denominata “Casa delle Famiglie a Pietralata” potrà essere rivolta a diverse tipologie di fragilità sociale, che spaziano dalle famiglie con o senza minori, in difficoltà, anche provenienti da situazioni di sfratto, a madri o padri con minori in condizione di temporaneo disagio anche di natura alloggiativa o eventuali situazioni similari di disagio sociale. Secondo quanto disposto dalla L.R. 41/2003 all'articolo 9, comma 1 lettera c), con riferimento all'articolo 5 comma 1 lettera b), le comunità di pronta accoglienza sono strutture a carattere comunitario a ciclo residenziale, caratterizzate dalla flessibilità organizzativa. Le comunità di pronta accoglienza offrono una risposta specifica a tali situazioni attraverso l'ospitalità ed il sostegno temporaneo, con la finalità di dare un supporto alla persona fino alla soluzione della criticità relativa all'emergenza, oppure si adoperano a trovare alternative di inserimento in strutture che supportino le persone nel percorso di recupero e/o di acquisizione della capacità di autonomia e di autogestione della propria condizione personale. Il centro offrirà spazi e servizi per la comunità del comparto urbano in quanto tutto il piano terra e gli spazi esterni sono concepiti per la collettività.

### **Intervento**

L'edificio svilupperà una superficie di circa 900,00 mq per una cubatura di circa 5.000,00 mc. Saranno disponibili 9 spazi. L'intervento potrà prevedere la demolizione di porzioni fabbricati esistenti al fine di adeguare gli stessi alle vigenti normative in materia di sicurezza delle strutture e antisismica.

### **Ricettività**

La struttura potrà ospitare fino a 9 nuclei familiari in sistemazione autonoma.

### **Articolazione della struttura**

Verranno previsti spazi destinati ad attività collettive e di socializzazione distinti dagli spazi destinati alle camere da letto, in modo da garantire la privacy. Per le finalità proprie delle comunità, gli spazi si configurano come spazi di quotidianità, con zona notte, zona giorno, servizi igienici, cucina, e locali di servizio, e sono organizzati in modo da favorire lo svolgimento delle attività quotidiane e i momenti di incontro. La zona pranzo-soggiorno è articolata in modo da permettere l'attuazione delle prestazioni previste nei piani personalizzati. La mensa e i locali per lo sporzionamento saranno sufficientemente ampia per consentirne l'uso a più persone, e risponderà, in quanto all'adozione di materiali costruttivi, di arredo e degli impianti usati, ai criteri igienici previsti dalla normativa vigente riguardante i luoghi dove avviene eventualmente la distribuzione di pasti e delle bevande, al fine di assicurare che le sostanze manipolate siano idonee sotto il profilo igienico sanitario. E' inoltre previsto almeno un servizio igienico ogni quattro ospiti. Uno dei servizi igienici è accessibile e dimensionato in modo tale da permettere



l'ingresso e la rotazione delle carrozzine. E' inoltre previsto uno spazio ed un servizio igienico per gli operatori. Nell'area esterna verranno realizzati spazi per attività all'aperto, nonché aree verdi e parcheggi.

## Cronoprogramma finanziario

Spesa in conto capitale per la pianificazione e realizzazione degli interventi Giubileo 2025 (L. 234/2021 e L. 213/2023) [€]	Ripartizione risorse[€]				
	2022	2023	2024	2025	2026
5.400.000,00	0,00	400.000,00	2.700.000,00	2.300.000,00	0,00

## Cronoprogramma procedurale

Trimestre	Obiettivi	Indicatori
IV/2022		
I/2023	Gara servizi progettazione	Ricezione offerte
II/2023	Progetto di fattibilità Tecnico economica	Consegna del progetto
III/2023	Approvazione progetto	Approvazione progetto
IV/2023	Progetto di fattibilità tecnico economica	Indizione CDS
I/2024	Affidamento lavori su base AQ e progetto esecutivo	Stipula contratto attuativo
II/2024	Approvazione progetto e avvio lavori	DGC e Inizio lavori
III/2024	Esecuzione	Stato avanzamento lavori
IV/2024	Esecuzione	Stato avanzamento lavori
I/2025	Esecuzione	Stato avanzamento lavori
II/2025	Fine lavori e Collaudo	Certificato di collaudo
III/2025	Esercizio e gestione struttura	







Presidenza  
del Consiglio dei Ministri

Commissario Straordinario per il Giubileo 2025

ROMA 

## GIUBILEO 2025 – PROGRAMMA DETTAGLIATO DEGLI INTERVENTI

L. 30 dicembre 2021, n. 234 e ss.mm.ii, "Bilancio di previsione dello Stato per l'anno finanziario 2022 e bilancio pluriennale per il triennio 2022-2024"

### INTERVENTO N. 159.a La partecipazione dei Municipi al Giubileo Riqualificazione di Piazza della Moretta

**Amministrazione proponente:** Roma Capitale

**Ambito di intervento:** Accoglienza e partecipazione – Attivazione dei processi di partecipazione

**CUP:** J89J23000080001

#### Costo dell'intervento

Importo totale	Risorse Giubileo 2025	Altre fonti di finanziamento
1.000.000,00 €	1.000.000,00 €	0,00 €

#### Soggetto attuatore

Roma Capitale - Municipio Roma I

#### Tipologia di intervento

#### Percentuale alla Società Giubileo 2025

Essenziale

0,60%



## Descrizione

---

Riqualificazione dell'invaso spaziale con un nuovo assetto dell'area pedonale da realizzare con una nuova pavimentazione e mediante inserti di essenze arboree ed arbustive, l'introduzione di elementi di arredo urbano e la realizzazione di un nuovo impianto di illuminazione pubblica;  
Manutenzione straordinaria della pavimentazione in selciato delle infrastrutture stradali;  
Nuovo assetto della viabilità in funzione della fruizione dell'adiacente giardino di Via Giulia;  
Razionalizzazione delle aree di sosta.



## Cronoprogramma finanziario

Spesa in conto capitale per la pianificazione e realizzazione degli interventi Giubileo 2025 (L. 234/2021 e L. 213/2023) [€]	Ripartizione risorse [€]				
	2022	2023	2024	2025	2026
<b>1.000.000,00</b>	0,00	200.000,00	466.666,67	266.666,67	66.666,66

## Cronoprogramma procedurale

Trimestre	Obiettivi	Indicatori
I/2023		
II/2023		
III/2023		
IV/2023	Affidamento incarico progettazione e CSP	Determina affidamento incarico
I/2024	Verifica e validazione del progetto esecutivo	Verbali di verifica e validazione del progetto esecutivo
II/2024	Indizione gara per l'affidamento dei lavori	Determina a contrarre e indizione gara
III/2024	Aggiudicazione appalto di lavori	Determina di aggiudicazione
IV/2024	Consegna dei lavori	Verbale consegna dei lavori
I/2025	Esecuzione lavori	
II/2025		
III/2025		
IV/2025		
I/2026	Ultimazione dei lavori	Verbale di ultimazione dei lavori – Certificato regolare esecuzione
II/2026	Collaudo	Collaudo tecnico amministrativo
III/2026		
IV/2026		





Presidenza  
del Consiglio dei Ministri

Commissario Straordinario per il Giubileo 2025

ROMA 

## GIUBILEO 2025 – PROGRAMMA DETTAGLIATO DEGLI INTERVENTI

L. 30 dicembre 2021, n. 234 e ss.mm.ii, "Bilancio di previsione dello Stato per l'anno finanziario 2022 e bilancio pluriennale per il triennio 2022-2024"

### INTERVENTO N. 159.b

#### La partecipazione dei Municipi al Giubileo

#### Riqualificazione del quartiere Coppedè - Piazza Mincio, via Doria e strade convergenti

**Amministrazione proponente:** Roma Capitale

**Ambito di intervento:** Accoglienza e partecipazione – Attivazione dei processi di partecipazione

CUP: J87H23003120001

#### Costo dell'intervento

Importo totale	Risorse Giubileo 2025	Altre fonti di finanziamento
1.000.000,00 €	1.000.000,00 €	0,00 €

#### Soggetto attuatore

Roma Capitale - Municipio Roma II

#### Tipologia di intervento

#### Percentuale alla Società Giubileo 2025

Essenziale

0,60%





## Descrizione

---

Obiettivo del Municipio è realizzare la semi pedonalizzazione di piazza Mincio e via Dora, caratterizzate da preesistenze artistiche e architettoniche nel tempo derubricate tanto da ridurre la Fontana delle Rane a rotatoria stradale. La restituzione, benché parziale, ad uso pedonale consentirà la rivalutazione del complesso, dall'architettura unica, e la sua restituzione a luogo identitario del Municipio Roma II.

L'intervento prevede la riqualificazione dell'area circostante Piazza Mincio nel quartiere Coppedè attraverso l'utilizzo di materiali di pregio; le opere costituiranno il completamento del progetto di riqualificazione già avviato dal Municipio, e che prevede la sostituzione della pavimentazione attualmente in conglomerato bituminoso in sanpietrini.

La semi pedonalizzazione prevede di limitare su piazza Mincio ad una corsia carrabile di collegamento tra via Aterno e Via Brenta ed una tra Via Brenta e Via Tanaro. Detto intervento comporta la rimozione dei parapetonali in ferro esistenti, costantemente divelti, e la ricollocazione di parapetonali in colonnotti in travertino e ringhierino artistico in ferro, così come previsto nel progetto allegato, a delimitazione delle corsie carrabili.

Con le opere dell'intervento n. 159 il Municipio propone inoltre, al fine di conseguire tale valorizzazione dell'area, la realizzazione nei marciapiedi di tutto il quadrante di una pavimentazione in cemento lavato con inerti selezionati in luogo dell'attuale conglomerato bituminoso, e il rifacimento del manto stradale delle strade di accesso alla Piazza.

In particolare, come rappresentato negli elaborati grafici allegati, si prevede la sostituzione della pavimentazione dei marciapiedi di Via Dora da Via Arno all'Arco dei Palazzi degli Ambasciatori di Coppedè, di Via Aterno, Via Brenta, Via Tanaro nel tratto compreso tra Piazza Mincio e Via Arno, di Via Ombrone nel tratto compreso tra Via Brenta e Via Arno. In fase di redazione del progetto verrà valutata la possibilità, compatibilmente con le risorse economiche disponibili, di estendere la sostituzione della pavimentazione dei marciapiedi lungo Via Arno e lungo Via Tanaro nel tratto compreso tra Via Arno e Viale Regina Margherita.

Si prevede inoltre la ripavimentazione stradale di Via Aterno, Via Brenta e Via Tanaro, mentre quella di via Ombrone, nel tratto compreso tra Via Arno e Via Ticino, sarà realizzata solo a seguito di verifica, in sede di progettazione, delle risorse economiche a disposizione.



## Cronoprogramma finanziario

Spesa in conto capitale per la pianificazione e realizzazione degli interventi Giubileo 2025 (L. 234/2021 e L. 213/2023) [€]	Ripartizione risorse [€]				
	2022	2023	2024	2025	2026
1.000.000,00	0,00	200.000,00	466.666,67	266.666,67	66.666,66

## Cronoprogramma procedurale

Trimestre	Obiettivi	Indicatori
IV/2023	Progettazione di fattibilità tecnica ed economica	Progetto di fattibilità tecnica ed economica
I/2024	Progettazione esecutiva - Conferenza dei servizi - Verifica e validazione - Approvazione progetto	Progetto esecutivo, validazione, atto amministrativo di approvazione progetto
II/2024	Indizione gara - Affidamento -	Pubblicazione bando di gara - Aggiudicazione
III/2024	Consegna Lavori	Stipula contratto – Verbale consegna
IV/2024	Esecuzione Lavori	
I/2025		
II/2025		
III/2025		
IV/2025		
I/2026	Ultimazione dei lavori	Verbale di ultimazione dei lavori Certificato regolare esecuzione
II/2026	Collaudo	Collaudo tecnico amministrativo
III/2026		
IV/2026		





Presidenza  
del Consiglio dei Ministri

Commissario Straordinario per il Giubileo 2025

ROMA



## GIUBILEO 2025 – PROGRAMMA DETTAGLIATO DEGLI INTERVENTI

L. 30 dicembre 2021, n. 234 e ss.mm.ii, "Bilancio di previsione dello Stato per l'anno finanziario 2022 e bilancio pluriennale per il triennio 2022-2024"

### INTERVENTO N. 159.c

#### La partecipazione dei Municipi al Giubileo

#### Recupero immobile via Monte Fascia, 18/20 per Agenzia Sociale per l'abitare

**Amministrazione proponente:** Roma Capitale

**Ambito di intervento:** Accoglienza e partecipazione – Attivazione dei processi di partecipazione

CUP: J87G23000160004

#### Costo dell'intervento

Importo totale	Risorse Giubileo 2025	Altre fonti di finanziamento
1.000.000,00 €	1.000.000,00 €	0,00 €

#### Soggetto attuatore

Roma Capitale - Municipio Roma III

#### Tipologia di intervento

#### Percentuale alla Società Giubileo 2025

Essenziale

0,60%



## Descrizione

---

Intervento di manutenzione straordinaria per una porzione di due piani dell'immobile di Via Monte Meta 21 (due piani). Gli ambienti oggetto di intervento sono dotati di accesso autonomo da via Monte Fascia 18/20.

Piano s2: realizzazione di un dormitorio con servizi igienici e ambienti dedicati al personale di servizio. Revisione della facciata con sostituzione delle attuali aperture a serranda e nuova muratura di tamponamento con infissi. (superficie lorda di pavimento 540 mq). Riqualificazione degli spazi esterni.

Piano 1: realizzazione di foresteria con ambienti residenziali (alloggi temporanei) e uffici Agenzia Municipale per la casa. (superficie lorda di pavimento 750 mq).

Obbiettivi:

1. Dotarsi di una Agenzia Municipale per la Casa per presa in carico dell'emergenza (sfratti e sgomberi), monitoraggio dell'abitabilità delle case popolari del Municipio III, attivazione di intermediazione tra domanda e offerta alloggiativa con enti/agenzie immobiliari/piani di zona, costruzione di una rete efficace con i servizi sociali municipali e la sala operativa sociale, produzione di report e insight dell'emergenza alloggiativa per la valutazione dell'efficacia delle politiche messe in atto dell'amministrazione capitolina.
2. Dotarsi di un luogo di protezione che accolga i cittadini sfrattati senza soluzioni alternative proponendo un'accoglienza a medio/breve termine durante la quale il Municipio (attraverso l'agenzia per la casa e i servizi sociali) possa mettere in atto tutte le procedure previste per garantire il passaggio da casa a casa.
3. Dotarsi di una struttura d'accoglienza per i senza fissa dimora, dando continuità alle politiche strutturali del Municipio III;
4. Aumentare il livello di tutela del diritto all'abitare per un territorio di circa 209.000 abitanti e con alta incidenza di alloggi popolari, nell'attuale situazione di incertezza abitativa, fragilità economica dei nuclei familiari ed espulsione di una parte sempre più larga del ceto medio/basso fuori dalla città dei servizi;
5. Dare seguito, anche a livello locale, allo sforzo che l'attuale amministrazione capitolina sta compiendo in materia di lotta all'emergenza alloggiativa come da "Piano Casa" recentemente approvato.

Disponibilità/titolarità aree: Municipio III - Matricola IBU: 4121, UIB: 20081, catasto urbano: foglio 270 particella 14



## Cronoprogramma finanziario

Spesa in conto capitale per la pianificazione e realizzazione degli interventi Giubileo 2025 (L. 234/2021 e L. 213/2023) [€]	Ripartizione risorse [€]				
	2022	2023	2024	2025	2026
1.000.000,00	0,00	200.000,00	466.666,67	266.666,67	66.666,66

## Cronoprogramma procedurale

Trimestre	Obiettivi	Indicatori
IV/2023	Progettazione di fattibilità tecnica ed economica	Progetto di fattibilità tecnica ed economica
I/2024	Progettazione esecutiva - Conferenza dei servizi - Verifica e validazione - Approvazione progetto	Progetto esecutivo, validazione, atto amministrativo di approvazione progetto
II/2024	Indizione gara - Affidamento -	Pubblicazione bando di gara - Aggiudicazione
III/2024	Consegna Lavori	Stipula contratto – Verbale consegna
IV/2024	Esecuzione Lavori	
I/2025		
II/2025		
III/2025		
IV/2025		
I/2026	Ultimazione dei lavori	Verbale di ultimazione dei lavori Certificato regolare esecuzione
II/2026	Collaudo	Collaudo tecnico amministrativo
III/2026		
IV/2026		





Presidenza  
del Consiglio dei Ministri

Commissario Straordinario per il Giubileo 2025

ROMA 

## GIUBILEO 2025 – PROGRAMMA DETTAGLIATO DEGLI INTERVENTI

L. 30 dicembre 2021, n. 234 e ss.mm.ii, "Bilancio di previsione dello Stato per l'anno finanziario 2022 e bilancio pluriennale per il triennio 2022-2024"

### INTERVENTO N. 159.d

#### La partecipazione dei Municipi al Giubileo

#### Riqualificazione, adeguamento impiantistico e valorizzazione degli spazi esterni del Centro Culturale "Gabriella Ferri"

**Amministrazione proponente:** Roma Capitale

**Ambito di intervento:** Accoglienza e partecipazione – Attivazione dei processi di partecipazione

**CUP:** J82F23000560001

#### Costo dell'intervento

Importo totale	Risorse Giubileo 2025	Altre fonti di finanziamento
1.000.000,00 €	1.000.000,00 €	0,00 €

#### Soggetto attuatore

Roma Capitale - Municipio Roma IV

#### Tipologia di intervento

#### Percentuale alla Società Giubileo 2025

Essenziale

0,60%



## Descrizione

---

Il Centro Culturale "Gabriella Ferri" rappresenta una importante struttura per il quadrante nord-ovest del Municipio Roma IV.

L'amministrazione si prefigge di valorizzare la struttura utilizzando la stessa a fini culturali, formativi, aggregativi e per eventi istituzionali di rappresentanza e di informazione per i cittadini.

Il progetto nasce dalla necessità di salvaguardia della pubblica incolumità ed al mantenimento del bene e riguarda in particolare la messa in sicurezza delle situazioni con maggiore evidenza di pericolo, il risanamento dei fenomeni di infiltrazione dalle coperture e messa a norma degli impianti.

Con il progetto di Manutenzione Straordinaria si prevede di eseguire i lavori di miglioramento e maggiore fruibilità della struttura.

Gli interventi saranno quindi finalizzati al corretto adeguamento edilizio ed impiantistico dell'immobile.

Nello specifico gli interventi previsti riguardano:

- Ripristino manto impermeabile nelle aree danneggiate.
- Sostituzione di discendenti e canali di gronda in lamiera o PVC ammalorati.
- Realizzazione cancellate antintrusione alle finestre direttamente su strada.
- Sostituzione serratura portone di ingresso al centro.
- Rifacimento dei servizi igienici per uomini e donne e uno per diversamente abili, mediante il rifacimento delle tubazioni di carico e scarico, la sostituzione di pavimenti, rivestimenti e sanitari con posa in opera di rubinetteria automatica a pulsante.
- Tinteggiatura totale di tutti i locali.
- Impianto di proiezione a soffitto per interni ed installazione tende a fisarmonica o a rullo per interni oscuranti.



## Cronoprogramma finanziario

Spesa in conto capitale per la pianificazione e realizzazione degli interventi Giubileo 2025 (L. 234/2021 e L. 213/2023) [€]	Ripartizione risorse [€]				
	2022	2023	2024	2025	2026
1.000.000,00	0,00	200.000,00	466.666,67	333.333,33	0,00

## Cronoprogramma procedurale

Trimestre	Obiettivi	Indicatori
I/2023	-----	-----
II/2023	-----	-----
III/2023	Progettazione esecutiva – Verifica e validazione -- Approvazione progetto I Contratto Applicativo	Progetto esecutivo, validazione, atto amministrativo di approvazione progetto I Contratto Applicativo
IV/2023	Affidamento – Inizio Lavori I Contratto Applicativo	Stipula I Contratto Applicativo e avvio lavori
I/2024	Esecuzione Lavori I Contratto Applicativo	Esecuzione degli Interventi I Contratto Applicativo
I/2024	Progettazione esecutiva – Verifica e validazione -- Approvazione progetto II Contratto Applicativo	Progetto esecutivo, validazione, atto amministrativo di approvazione progetto II Contratto Applicativo
II/2024	Affidamento – Inizio Lavori II Contratto Applicativo – Regolare Esecuzione I Contratto Applicativo	Stipula II Contratto Applicativo e avvio lavori - Certificato di Regolare Esecuzione I Contratto Applicativo
III/2024	Esecuzione Lavori II Contratto Applicativo	Esecuzione degli Interventi II Contratto Applicativo
IV/2024	Progettazione esecutiva – Verifica e validazione -- Approvazione progetto III Contratto Applicativo – Regolare Esecuzione II Contratto Applicativo	Progetto esecutivo, validazione, atto amministrativo di approvazione progetto III Contratto Applicativo - Certificato di Regolare Esecuzione II Contratto Applicativo
I/2025	Affidamento – Inizio Lavori III C Contratto Applicativo	Stipula III Contratto Applicativo e avvio lavori
II/2025	Esecuzione Lavori III C.A. – Regolare Esecuzione III Contratto Applicativo	Completamento degli Interventi – Certificato di Regolare Esecuzione III Contratto Applicativo







ROMA



Presidenza  
del Consiglio dei Ministri

Commissario Straordinario per il Giubileo 2025

## GIUBILEO 2025 – PROGRAMMA DETTAGLIATO DEGLI INTERVENTI

L. 30 dicembre 2021, n. 234 e ss.mm.ii, "Bilancio di previsione dello Stato per l'anno finanziario 2022 e bilancio pluriennale per il triennio 2022-2024"

### INTERVENTO N. 159.e La partecipazione dei Municipi al Giubileo Riqualificazione a spazio espositivo piano terra ala sud plesso Pisacane via Acqua Bullicante 28

**Amministrazione proponente:** Roma Capitale

**Ambito di intervento:** Accoglienza e partecipazione – Attivazione dei processi di partecipazione

**CUP:** J82B23005640001

#### Costo dell'intervento

Importo totale	Risorse Giubileo 2025	Altre fonti di finanziamento
1.000.000,00 €	1.000.000,00 €	0,00 €

#### Soggetto attuatore

Roma Capitale - Municipio Roma V

#### Tipologia di intervento

#### Percentuale alla Società Giubileo 2025

Essenziale

0,60%



## Descrizione

---

L'intervento proposto consiste nell'adeguamento a polo civico museale dei locali di proprietà comunale siti in via dell'Acqua Bullicante al piano terra a servizio dei cittadini del quartiere

Si intende inoltre, per sviluppare un intervento unitario, in virtù della volontà di realizzare ai piani superiori altri servizi sociali, procedere alla realizzazione di n. 2 ascensori per l'abbattimento delle barriere architettoniche.

Inoltre, in assonanza con le attività del polo museale, per l'ubicazione di reperti archeologici rinvenuti durante i lavori di metro c si prevede la ristrutturazione con verifica strutturale del locale ex palestra ubicato al piano terra.

Per la realizzazione tali interventi si prevede un importo complessivo, tra quota IPE e lavori pari ad € 1.000.000,00.

L'intervento ha lo scopo di realizzare un polo di aggregazione sociale a servizio del quartiere con lo scopo di consentire la socializzazione dei residenti mediante iniziative a servizio della collettività e di incrementare l'offerta culturale sul territorio.

Inoltre è condizione essenziale per poter incrementare nel futuro i servizi per i cittadini realizzabili ai piani superiori, garantendo fin d'ora l'abbattimento delle barriere architettoniche.

Risulta complementare alla realizzazione del polo civico museale l'adattamento della ex palestra ad archivio dei reperti archeologici rinvenuti durante la costruzione della metro C.



## Cronoprogramma finanziario

Spesa in conto capitale per la pianificazione e realizzazione degli interventi Giubileo 2025 (L. 234/2021 e L. 213/2023) [€]	Ripartizione risorse [€]				
	2022	2023	2024	2025	2026
1.000.000,00	0,00	200.000,00	466.666,67	266.666,67	66.666,66

## Cronoprogramma procedurale

Trimestre	Obiettivi	Indicatori
IV/2023	Progettazione di fattibilità tecnica ed economica	Progetto di fattibilità tecnica ed economica
I/2024	Progettazione esecutiva - Conferenza dei servizi - Verifica e validazione - Approvazione progetto	Progetto esecutivo, validazione, atto amministrativo di approvazione progetto
II/2024	Indizione gara - Affidamento -	Pubblicazione bando di gara - Aggiudicazione
III/2024	Consegna Lavori	Stipula contratto – Verbale consegna
IV/2024	Esecuzione Lavori	
I/2025		
II/2025		
III/2025		
IV/2025		
I/2026	Ultimazione dei lavori	Verbale di ultimazione dei lavori – Certificato regolare esecuzione
II/2026	Collaudo	Collaudo tecnico amministrativo
III/2026		
IV/2026		





Presidenza  
del Consiglio dei Ministri

Commissario Straordinario per il Giubileo 2025

ROMA



## GIUBILEO 2025 – PROGRAMMA DETTAGLIATO DEGLI INTERVENTI

L. 30 dicembre 2021, n. 234 e ss.mm.ii, "Bilancio di previsione dello Stato per l'anno finanziario 2022 e bilancio pluriennale per il triennio 2022-2024"

### INTERVENTO N. 159.f

#### La partecipazione dei Municipi al Giubileo Intersezione a rotonda tra via Casilina e via Siculiana

**Amministrazione proponente:** Roma Capitale

**Ambito di intervento:** Accoglienza e partecipazione – Attivazione dei processi di partecipazione

CUP: J81B23000510004

#### Costo dell'intervento

Importo totale	Risorse Giubileo 2025	Altre fonti di finanziamento
1.000.000,00 €	1.000.000,00 €	0,00 €

#### Soggetto attuatore

Roma Capitale - Municipio Roma VI

#### Tipologia di intervento

#### Percentuale alla Società Giubileo 2025

Essenziale

0,60%



## Descrizione

---

L'opera riveste carattere strategico, si inserisce in una arteria fondamentale come via Casilina intersezione con via Siculiana, lo scopo dell'intervento nel suo insieme è diretto al miglioramento della fluidità del traffico veicolare in un punto particolarmente critico con alta intensità di traffico, di prevenzione dell'incidentalità, diminuzione dei tempi di percorrenza interquartiere, nonché di incremento delle interconnessioni dei quartieri che si affacciano su via Casilina e questi alla infrastruttura metropolitana della linea C.

L'intervento prevede la realizzazione di una rotonda su via Casilina in corrispondenza dell'incrocio con via Siculiana, importante direttrice di collegamento del quartiere. Altresì è prevista la realizzazione di una nuova strada per una lunghezza di circa m. 140 completa della rete di smaltimento delle acque meteoriche e un nuovo impianto di illuminazione, per l'accesso in corrispondenza dalla rotonda via Casilina/via Siculiana a via Carlo Fornara al fine di agevolare e far defluire il traffico verso il quartiere Borghesiana/Vermicino.

L'obiettivo dell'intervento permetterà di creare una migliore connessione tra via Casilina e via Siculiana strada di ingresso al quartiere nel tratto compreso tra le stazioni metropolitane di Borghesiana e Fontana Candita/Two Leoni, oltre al potenziamento di ricucitura con il quartiere Borghesiana/ Vermicino, tramite una nuova strada di collegamento alla via Casilina.

L'area oggetto dell'intervento riferibile alla realizzazione della nuova strada è parzialmente disponibile.



## Cronoprogramma finanziario

Spesa in conto capitale per la pianificazione e realizzazione degli interventi Giubileo 2025 (L. 234/2021 e L. 213/2023) [€]	Ripartizione risorse [€]				
	2022	2023	2024	2025	2026
1.000.000,00	0,00	200.000,00	466.666,67	266.666,67	66.666,66

## Cronoprogramma procedurale

Trimestre	Obiettivi	Indicatori
IV/2023	Progettazione di fattibilità tecnica ed economica	Progetto di fattibilità tecnica ed economica
I/2024	Progettazione esecutiva - Conferenza dei servizi - Verifica e validazione - Approvazione progetto	Progetto esecutivo, validazione, atto amministrativo di approvazione progetto
II/2024	Indizione gara - Affidamento -	Pubblicazione bando di gara - Aggiudicazione
III/2024	Consegna Lavori	Stipula contratto – Verbale consegna
IV/2024	Esecuzione Lavori	
I/2025		
II/2025		
III/2025		
IV/2025		
I/2026	Ultimazione dei lavori	Verbale di ultimazione dei lavori Certificato regolare esecuzione
II/2026	Collaudo	Collaudo tecnico amministrativo
III/2026		
IV/2026		





Presidenza  
del Consiglio dei Ministri

Commissario Straordinario per il Giubileo 2025

ROMA



## GIUBILEO 2025 – PROGRAMMA DETTAGLIATO DEGLI INTERVENTI

L. 30 dicembre 2021, n. 234 e ss.mm.ii, "Bilancio di previsione dello Stato per l'anno finanziario 2022 e bilancio pluriennale per il triennio 2022-2024"

### INTERVENTO N. 159.g

#### La partecipazione dei Municipi al Giubileo

#### Polo Culturale Raffaello in Via Tuscolana n°1111: recupero e valorizzazione dell'edificio dell'ex palestra

**Amministrazione proponente:** Roma Capitale

**Ambito di intervento:** Accoglienza e partecipazione – Attivazione dei processi di partecipazione

CUP: J82F23000570001

#### Costo dell'intervento

Importo totale	Risorse Giubileo 2025	Altre fonti di finanziamento
1.000.000,00 €	1.000.000,00 €	0,00 €

#### Soggetto attuatore

Roma Capitale - Municipio Roma VII

#### Tipologia di intervento

#### Percentuale alla Società Giubileo 2025

Essenziale

0,60%



## Descrizione

---

### 1. Obiettivi da perseguire

L'esigenza del Municipio VII di Roma Capitale è quella del recupero della palestra dell'ex scuola Raffaello attualmente in stato di abbandono in quanto occupata da famiglie indigenti e la sua trasformazione e riqualificazione come "Spazio Espositivo" inserito all'interno di un'area sita in Via Tuscolana n°1111 dove è già presente la Biblioteca Comunale "Raffaello".

Attraverso l'intervento ci si pone l'obiettivo di riqualificare la zona mediante la creazione di un "Polo Culturale", provvisto di biblioteca e spazio espositivo, posto in posizione strategica in quanto facilmente raggiungibile sia con mezzi di trasporto pubblico sia con mezzi di trasporto privati data l'estrema vicinanza del "Polo Culturale" al Terminal Cotral, Atac, Bus Station Ciampino Airport e Linea Metro A ed annesso grande parcheggio a servizio del Terminal.

La struttura, negli obiettivi dell'Amministrazione, verrà quindi destinata a spazi culturali espositivi e realizzazione di Grandi Eventi.

### 2. Descrizione dell'Intervento

L'edificio, inizialmente progettato e realizzato come "Palestra", è stato riqualificato nel 2007/2008 in archivio dell'Anagrafe Capitolina; a seguito dell'occupazione da parte di famiglie indigenti tutt'ora perdurante, l'intera struttura è attualmente in totale stato di abbandono ed in un pessimo stato conservativo nelle aree sia esterne sia interne.

La trasformazione dell'attuale palestra in Spazio Espositivo necessita di interventi riassumibili nelle seguenti categorie:

- demolizione e conferimento a discarica autorizzata di tutte le strutture abusive (baracche) attualmente esistenti nelle aree sia esterne sia interne;
- bonifica dei vari accumuli di rifiuti di ogni genere attualmente esistenti nelle aree sia esterne sia interne (discariche) consistente nella raccolta, cernita, caratterizzazione, trasporto e conferimento a discarica autorizzata dei suddetti rifiuti;
- verifiche della presenza di eternit (isolamento termico dell'attuale edificio palestra ) ed eventuale bonifica;
- verifiche della vulnerabilità sismica ed eventuali interventi strutturali sull'attuale edificio palestra;
- ristrutturazione edilizia delle aree sia esterne che interne all'attuale Archivio; a titolo puramente esemplificativo e non esaustivo
  - ricostituzione integrale del muro di cinta esterno limitrofo all'edificio Palestra
  - separazione dell'edificio palestra dall'adiacente ex edificio scuola distrutto da incendio per mezzo della realizzazione di opportuna recinzione di sicurezza
  - realizzazione di un camminamento per l'accesso allo "Spazio Espositivo"
  - interventi di ripristino sulle murature esterne e sulle tramezzature interne
  - sostituzione di tutti gli infissi ammalorati o trafugati
  - rifacimento di tutti i controsoffitti
  - rifacimento di tutte le pavimentazioni;
- rifacimento integrale degli impianti tecnici precedentemente realizzati per la trasformazione della palestra in archivio ed attualmente vandalizzati e seriamente compromessi nella loro funzionalità





(asportazione di cavi elettrici, prese elettriche, plafoniere, dispositivi ecc.), calibrati sulle esigenze della nuova destinazione d'uso a Sala Espositiva, nonché realizzazione dei seguenti nuovi impianti

- Illuminazione esterna sia dell'area a servizio dello Spazio Espositivo sia del camminamento per l'accesso allo "Spazio Espositivo";
- Idonei percorsi di vie d'esodo al fine dell'evacuazione della struttura da effettuarsi nel minor tempo possibile e il più facilmente possibile;
- illuminazione d'emergenza sia dell'intero edificio sia dei percorsi di vie d'esodo;
- sistema Wi-Fi per permettere la realizzazione di eventi interattivi a "realtà aumentata";
- abbattimento delle barriere architettoniche;
- impianto di diffusione sonora per avvisi al pubblico, distribuito capillarmente in tutti gli ambienti della struttura, interni ed esterni;
- impianto di rilevamento fumi distribuito capillarmente in tutti gli ambienti della struttura;
- impianto di spegnimento incendi distribuito capillarmente in tutti gli ambienti della struttura, del tipo a norma con l'attività che si svolgerà al suo interno (Sala Espositiva);
- impianto di allarme antintrusione predisposto per l'invio del segnale d'allarme sia agli organi di Pubblica Sicurezza sia a numeri di telefono dedicati;
- impianto di videosorveglianza interno ed esterno con telecamere che permettano la visione anche notturna.

### 3. Criticità

Considerato che allo stato attuale la palestra dell'ex scuola Raffaello risulta occupata da famiglie indigenti, i "Cronoprogrammi Finanziario/Procedurale" del presente intervento sono fortemente vincolati all'effettivo sgombero della struttura dagli occupanti abusivi, attività non di competenza della Direzione Tecnica del Municipio VII.

Inoltre, a seguito sia di verifiche eseguite nelle aree oggetto di intervento sia dell'acquisizione di informazioni sulla suddetta struttura reperite presso gli organi di Polizia Roma Capitale si è accertato quanto segue:

- 1) l'occupazione da parte di famiglie indigenti dell'intera struttura, nelle aree sia esterne sia interne, ha causato un totale stato di abbandono ed un pessimo stato di conservazione sia delle strutture edili (murature, infissi ecc.) sia degli impianti, entrambi pesantemente vandalizzati, modificati, manomessi e/o distrutti;
- 2) all'interno e all'esterno dell'Edificio Palestra sono state realizzate delle strutture abusive (baracche) dagli occupanti e sono state rinvenute varie discariche non autorizzate di rifiuti di ogni genere; ne consegue che prima dell'inizio delle attività di esecuzione indagini/verifiche e progettazione l'intero edificio va bonificato prevedendo la demolizione di tutte le strutture abusive e la rimozione delle discariche non autorizzate di cui ai punti precedenti;
- 3) le attività di demolizione e bonifica di cui al precedente punto 2) risultano indispensabili anche al fine di determinare con esattezza il livello di degrado e compromissione dell'edificio ex palestra (strutture portanti, tramezzature, tamponature, impianti ecc.), attività di determinazione attualmente eseguibili solo parzialmente e "visivamente": ulteriori indagini/verifiche, complete di eventuali saggi, campionature, analisi strumentali ecc., potranno essere eseguite solo a seguito della rimozione di tutte



le strutture abusive, suppellettili e rifiuti attualmente presenti e che inevitabilmente allo stato attuale ostacolerebbero qualsiasi tipo di attività progettuale propedeutica alla determinazione dell'effettivo costo dell'intervento nella sua totalità; si porta all'attenzione che le sopra citate "ulteriori indagini/verifiche" potrebbero rilevare uno stato di conservazione delle strutture e degli impianti molto peggiorativo rispetto a quanto è stato possibile accertare visivamente fino ad ora, con un inevitabile consistente aumento delle risorse finanziarie necessarie per eseguire l'intervento;

4) esiste la possibilità che nella costruzione dell'edificio palestra sia stato usato materiale a base di eternit per gli isolamenti termici dell'edificio stesso; in fase di progettazione andrà quindi accertata la presenza di tale materiale per mezzo di opportuni saggi e analisi di laboratorio: nel caso se ne riscontrasse la presenza, tale materiale isolante andrà rimosso e sostituito con isolanti non pericolosi.

Per le attività di cui ai precedenti punti 2), 3) e 4) sono in corso approfondimenti tecnici indispensabili al calcolo delle esatte risorse economiche necessarie alla loro esecuzione e riguardanti sia la demolizione e bonifica delle strutture abusive sia la realizzazione di ulteriori interventi attualmente non visivamente rilevabili né prevedibili: tali risorse economiche sono aggiuntive ai fondi giubilari messi a disposizione per l'intervento 159-G. Una volta individuata l'esatta quantificazione delle suddette risorse economiche aggiuntive, il Municipio Roma VII ne farà ulteriore richiesta con opportuna "Scheda di Richiesta per l'Inserimento nel Programma Triennale delle Opere Pubbliche": si porta all'attenzione che la mancata erogazione dei suddetti fondi aggiuntivi non permetterà l'esecuzione del presente intervento giubilare n°159-G.



## Cronoprogramma finanziario

Spese in conto capitale per la pianificazione e realizzazione degli interventi Giubileo 2025 (L. 234/2021 e L. 213/2023) [€]	Ripartizione Risorse [€]				
	2022	2023	2024	2025	2026
1.000.000,00	0,00	200.000,00	466.666,67	266.666,67	66.666,66

## Cronoprogramma procedurale

Trimestre	Obiettivi	Indicatori
II/2023	Processo partecipativo Municipi	
III/2023	Sgombero della struttura dagli attuali occupanti abusivi	Sgombero dell'edificio "Palestra" dagli occupanti abusivi ad opera della Polizia Roma Capitale di concerto con i Servizi Sociali di Roma Capitale.
IV/2023	Affidamento incarico di Progettazione	Stipula Contratto e Verbale Consegna del Servizio di Progettazione
I/2024	Bonifica della struttura con demolizione delle opere abusive -Conferenza dei Servizi	Chiusura Conferenza dei Servizi Verifica e Validazione PFTE
II/2024	Affidamento incarico Direzione Lavori e Coordinamento Sicurezza in Esecuzione Verifica, Validazione e Approvazione progetto	Stipula Contratto e Verbale Consegna del Servizio
III/2024	Indizione gara e Affidamento definitivo dell'Appalto dei Lavori;	Pubblicazione bando di gara e Determina di Affidamento
IV/2024	Esecuzione Lavori	Stipula Contratto, Verbale Consegna Lavori
I/2025		
II/2025		
III/2025		
IV/2025		
I/2026	Ultimazione dei lavori	Verbale di ultimazione dei lavori Certificato regolare esecuzione
II/2026	Collaudo	Collaudo tecnico amministrativo
III/2026		
IV/2026		





Presidenza  
del Consiglio dei Ministri

Commissario Straordinario per il Giubileo 2025

ROMA 

## GIUBILEO 2025 – PROGRAMMA DETTAGLIATO DEGLI INTERVENTI

L. 30 dicembre 2021, n. 234 e ss.mm.ii, "Bilancio di previsione dello Stato per l'anno finanziario 2022 e bilancio pluriennale per il triennio 2022-2024"

### INTERVENTO N. 159.h La partecipazione dei Municipi al Giubileo Riqualificazione del Mercato Garbatella in Via di Santa Galla

**Amministrazione proponente:** Roma Capitale

**Ambito di intervento:** Accoglienza e partecipazione – Attivazione dei processi di partecipazione  
CUP: J89J23000090001

#### Costo dell'intervento

Importo totale	Risorse Giubileo 2025	Altre fonti di finanziamento
1.000.000,00 €	1.000.000,00 €	0,00 €

#### Soggetto attuatore

Roma Capitale - Municipio Roma VIII

#### Tipologia di intervento

#### Percentuale alla Società Giubileo 2025

Essenziale

0,60%



## Descrizione

---

### STATO ATTUALE:

L'attuale localizzazione del mercato in Via di Santa Galla su sede "impropria", divenuta ormai una condizione non più temporanea ma stabile, non è adatta allo svolgimento dell'attività commerciale, essendo priva dei servizi essenziali e con strutture obsolete, tanto che gli operatori lamentano una situazione divenuta insostenibile per un proficuo lavoro e sollecitano da tempo l'Amministrazione affinché sia individuata una soluzione adeguata e definitiva.

Il 17.04.2019 la Commissione Consiliare Commercio Capitolina si è espressa a favore della trasformazione del mercato di Santa Galla in sede propria.

### IL PROGETTO:

Il nuovo mercato sarà ricollocato nella attuale carreggiata di via di Santa Galla già attualmente occupato dai banchi di vendita.

Per la sede del nuovo mercato sarà necessario realizzare un plateatico attrezzato con servizi igienici sia per gli acquirenti che per gli operatori, distinti per sesso e rispondenti alle norme in materia di abbattimento delle barriere architettoniche, opportunamente allacciati alla rete idrica e fognaria. Inoltre dovrà essere previsto un locale ripostiglio, funzionale agli addetti di pulizia e gestione del mercato e locali tecnici divisi in locale contatori elettrici e locale contatori idrici.

Ogni box prefabbricato dovrà essere fornito di un allaccio all'acqua potabile, allo scarico delle acque reflue tramite chiusino sifonato e all'energia elettrica e rete dati.

L'area, che sarà fornita di diversi accessi, dovrà essere opportunamente pavimentata e recintata per permettere la chiusura al pubblico negli orari di chiusura del mercato.

Il mercato sarà coperto con una tettoia centrale con lo scopo di proteggere gli operatori e gli utenti dai fenomeni atmosferici. La copertura, realizzata mediante struttura in legno, sarà coperta da un rivestimento in pannelli in policarbonato alveolare trasparenti e resistenti alla trasmissione dei raggi UV, per consentire un illuminamento naturale dell'area sottostante.

Dovranno essere garantite una o più aree di carico-e scarico merci.

Per lo stoccaggio dei rifiuti solidi si dovrà creare un'area dedicata, facilmente raggiungibile dai mezzi dell'Ama e delimitata da una recinzione il cui accesso è consentito esclusivamente agli operatori del mercato durante l'orario di funzionamento dello stesso.



## Cronoprogramma finanziario

Spese in conto capitale per la pianificazione e realizzazione degli interventi Giubileo 2025 (L. 234/2021 e L. 213/2023) [€]	Ripartizione risorse [€]				
	2022	2023	2024	2025	2026
1.000.000,00	0,00	200.000,00	466.666,67	266.666,67	66.666,66

## Cronoprogramma procedurale

Trimestre	Obiettivi	Indicatori
IV/2023	Affidamento dei servizi tecnici a professionista esterno individuato per PFTE	Determinazione Dirigenziale di affidamento servizi tecnici di progettazione (PFTE ed Esecutivo), DL, CSE
I/2024	Redazione PFTE	Verbale avvio servizio
II/2024	Conferenza dei Servizi PFTE Redazione progettazione esecutiva	
III/2024	Verifica, validazione, approvazione progetto esecutivo. Eventuale approvazione variante urbanistica Indizione gara lavori - Aggiudicazione	Atto amministrativo di approvazione progetto; determina aggiudicazione; stipula del contratto.
IV/2024	Consegna lavori	Verbale inizio lavori
I/2025		
II/2025		
III/2025		
IV/2025		
I/2026	Ultimazione lavori	Verbale di ultimazione dei lavori - Certificato regolare esecuzione
II/2026	Collaudo	Collaudo tecnico amministrativo
III/2026		
IV/2026		





Presidenza  
del Consiglio dei Ministri

Commissario Straordinario per il Giubileo 2025

ROMA 

## GIUBILEO 2025 – PROGRAMMA DETTAGLIATO DEGLI INTERVENTI

L. 30 dicembre 2021, n. 234 e ss.mm.ii, "Bilancio di previsione dello Stato per l'anno finanziario 2022 e bilancio pluriennale per il triennio 2022-2024"

### INTERVENTO N. 159.i

#### La partecipazione dei Municipi al Giubileo Rifunzionalizzazione e realizzazione di una piazza pubblica nell'area compresa tra via di Trigoria, via Jader Jacobelli e via Giancarlo Vigorelli

**Amministrazione proponente:** Roma Capitale

**Ambito di intervento:** Accoglienza e partecipazione – Attivazione dei processi di partecipazione  
**CUP:** J81B23000540001

#### Costo dell'intervento

Importo totale	Risorse Giubileo 2025	Altre fonti di finanziamento
1.000.000,00 €	1.000.000,00 €	0,00 €

#### Soggetto attuatore

Roma Capitale - Municipio Roma IX

#### Tipologia di intervento

#### Percentuale alla Società Giubileo 2025

Essenziale

0,60%



## Descrizione

---

La proposta progettuale si inserisce nel quadro degli INTERVENTI GIUBILEO 2025, con specifico riferimento al territorio del IX Municipio di Roma Capitale al fine di riqualificare la borgata di Trigoria, in termini di offerta di nuovi spazi pubblici. Si tratta di fornire una piazza di cui il quartiere oggi è privo, tale da rappresentare una nuova centralità per questo luogo, interessato negli ultimi anni dalla realizzazione di importanti nuovi servizi di livello urbano, tra cui il Campus Biomedico e il Cimitero Laurentino, che però al momento ancora non hanno prodotto ricadute significative nello spazio pubblico e nella vita sociale di Trigoria.

La proposta consiste nella trasformazione di un'area attualmente libera, di proprietà del Comune di Roma Capitale, compresa tra via di Trigoria, via Jader Jacobelli, via Giancarlo Vigorelli e via Anna Franchi, della dimensione di circa 12.000 mq, sub-pianeggiante, con una lieve pendenza di circa il 3% dall'angolo Sud-Est a scendere verso Nord-Ovest. Lungo la via di Trigoria insistono una pensilina ATAC, una cabina ACEA e pochissime alberature. In prossimità della cabina c'è una piccola area sterrata di parcheggio, costruita dai locali e recentemente chiusa dal Comune di Roma Capitale.

Il progetto si basa sull'idea di un bosco abitato da funzioni diverse, alcune più strutturate, altre libere: accessi, la piazza, aree pavimentate, l'area ludica attrezzata e spazi di gioco libero, parcheggi. Il bosco abitato è un "colonnato", una geometria architettonica di 'bosco urbano' che consente di organizzare le attività e il movimento, senza costringerle, affiancando parte a giardino, aree pavimentate, spazi di socialità diversi, diventando bosco multifunzionale. Il bosco previsto in progetto, a trama leggera, non incute timore, sul modello dei 'bosco di vicinato' o delle 'tiny forests' che si stanno sperimentando in molte città europee, proprio in ambito urbano denso, per incrementare l'assorbimento di CO<sub>2</sub>, contenere i fenomeni di 'isola di calore', favorire il drenaggio superficiale delle acque meteoriche e incrementare la biodiversità anche in ambiente urbano, in linea anche con il leitmotiv di molti progetti e ricerche in corso, in ambito PNRR.

Il progetto prevede inoltre una parte a frutteto, di oltre 2.000 mq, per aumentare l'attrattività e stimolare forme sociali di condivisione nella sua gestione. Si prevede di comporre il bosco con diverse specie, prevalentemente autoctone e caducifoglie, per ridurre la richiesta idrica, aumentare la velocità di crescita e garantirne il successo. Quindi querce e aceri in varietà, frassini minori, alcune alberature ornamentali tra quelle più utilizzate a Roma. Anche le specie arbustive ed erbacee saranno selezionate tra quelle più conformi a questi criteri.

La piazza principale, parallela a via di Trigoria, e i suoi spazi di accesso sono le parti più strutturate. La sua superficie, di circa 2.000 mq permetterà anche lo svolgimento di un mercato saltuario di generi vari. Accesso e uscita carrabili sono collocati sulle strade secondarie. Sulla piazza insiste una coppia di pensiline, per complessivi 380 mq, che ospitano diversi elementi. Le pensiline possono rappresentare un naturale fuoco di centralità e orientamento. Possono inoltre inutilmente essere supporto per l'installazione di un impianto di produzione fotovoltaica, con una produzione potenziale ben superiore alle necessità della piazza. Affianco e sotto le pensiline c'è la fermata degli autobus, sedute diverse come punti di incontro (incluso il punto che gli anziani hanno già lì





realizzato con mezzi di fortuna). Potrebbe essere ipotizzata la collocazione di un box di fioraio o per altre attività.

Al margine superiore della piazza, il punto più depresso, si propone la realizzazione di un 'rain garden', o 'giardino di pioggia', come punto di raccolta delle acque meteoriche, per favorire la formazione di un giardino di piante per zone umide. La fascia centrale ha la forma di un parco. Il bosco si dirada per lasciare spazio a una radura centrale, attrezzata con sedute, e a diversi spazi per tutte le forme di libero utilizzo. C'è un sistema di percorsi naturalistici che connette in tutte le direzioni. Sui lati di via G. Vigorelli e J. Jacobelli sono previsti n. 32 posti auto.

Sul lato Est un'area ludica attrezzata, di circa 1700 mq, perimetrata da siepi topiarie, potrà accogliere diverse forme di allestimenti per il gioco. L'area sarà modellata con delle collinette, create utilizzando il terreno derivante dagli scavi di cantiere e che possono rendere le forme del gioco più attraente ed esperienziali. Sempre su questo lato è previsto di integrare il bosco con un frutteto misto, di circa 2000 mq, attrezzato anche come area da pic-nic. Il frutteto è in parte memoria di un'origine agraria dei luoghi, e sarà il luogo per forme di conoscenza e attività sociali di agricoltura urbana, anche attraverso il coinvolgimento dell'associazionismo locale.



## Cronoprogramma finanziario

Spesa in conto capitale per la pianificazione e realizzazione degli interventi Giubileo 2025 (L. 234/2021 e L. 213/2023) [€]	Ripartizione risorse [€]				
	2022	2023	2024	2025	2026
1.000.000,00	0,00	200.000,00	466.666,67	266.666,67	66.666,66

## Cronoprogramma procedurale

Trimestre	Obiettivi	Indicatori
I/2023		
II/2023		
III/2023		
IV/2023	Affidamento incarico progettazione e CSP	Determina affidamento incarico
I/2024	Verifica e validazione del progetto esecutivo	Verbali di verifica e validazione del progetto esecutivo
II/2024	Indizione gara per l'affidamento dei lavori	Determina a contrarre e indizione gara
III/2024	Aggiudicazione appalto di lavori	Determina di aggiudicazione
IV/2024	Consegna dei lavori	Verbale consegna dei lavori
I/2025	Esecuzione lavori	
II/2025		
III/2025		
IV/2025		
I/2026	Ultimazione dei lavori	Verbale di ultimazione dei lavori – Certificato regolare esecuzione
II/2026	Collaudo - Riconsegna dell'area	Collaudo tecnico amministrativo
III/2026		
IV/2026		





ROMA



Presidenza  
del Consiglio dei Ministri

Commissario Straordinario per il Giubileo 2025

## GIUBILEO 2025 – PROGRAMMA DETTAGLIATO DEGLI INTERVENTI

L. 30 dicembre 2021, n. 234 e ss.mm.ii, "Bilancio di previsione dello Stato per l'anno finanziario 2022 e bilancio pluriennale per il triennio 2022-2024"

### INTERVENTO N. 159.1

#### La partecipazione dei Municipi al Giubileo

#### Restauro conservativo e messa in sicurezza della torretta quadrata del Palazzo del Governatorato in Piazza della Stazione Vecchia

**Amministrazione proponente:** Roma Capitale

**Ambito di intervento:** Accoglienza e partecipazione – Attivazione dei processi di partecipazione

CUP: J82H23001670004

#### Costo dell'intervento

Importo totale	Risorse Giubileo 2025	Altre fonti di finanziamento
1.000.000,00 €	1.000.000,00 €	0,00 €

#### Soggetto attuatore

Roma Capitale - Municipio X

#### Tipologia di intervento

#### Percentuale alla Società Giubileo 2025

Essenziale

0,60%



## Descrizione

---

Finalità dell'intervento è realizzare il restauro conservativo, consolidamento e messa in sicurezza degli elementi lapidei naturali ed elementi architettonici in pietra in stato di deterioramento della torretta quadrata dell'ex Palazzo del Governatorato di Ostia al fine di restituirla pienamente ai cittadini.

L'intervento di restauro della torretta, realizzato nel 1998, era stato caratterizzato da un insieme di lavorazioni, quali tra gli altri, fissaggio parti pericolanti ed in via di distacco, iniezioni di malta idraulica

previa stuccatura delle fessure, rimozione degli elementi incongrui, trattamento degli elementi in ferro o sostituzione, pulitura chimica e rifinitura meccanica della pulitura, rifacimento parti mancanti eseguite con malta idonea armata con elementi inalterabili (fibra di vetro e chiodini d'acciaio), revisione o sostituzione dei tiranti in acciaio di sostegno degli stemmi, revisione e risanamento delle coperture stemmi ed applicazione prodotto sulle superfici restaurate.

Il nuovo intervento prevede lavori di restauro e risanamento della torretta dell'ex Palazzo del Governatorato in stato di deterioramento degli elementi lapidei rappresentati da altorilievi che decorano la sommità del torrino che furono eseguiti a stampo in pannelli di malta cementizia armata in ferro montati e rifiniti in situ durante la costruzione (1926 arch. Fasolo).

Il trattamento dei materiali lapidei dovrà prevedere operazioni controllate e selettive che tengano conto dei diversi tipi di sollecitazione e della reazione dei diversi materiali (es. travertino, tufo, ecc).

L'intervento previsto terrà in massima considerazione il criterio di compatibilità dei materiali di restauro con quelli originali nel rispetto della tipologia costruttiva, recupero degli elementi formali, qualificazione formale degli elementi nuovi, di quelli da rinnovare ed alla valorizzazione delle caratteristiche e del patrimonio storico dell'edificio monumentale in oggetto.

Per conseguire un'adeguata conoscenza delle caratteristiche meccaniche dei materiali e del loro degrado si prevede saranno realizzate verifiche in situ e svolte le opportune indagini propedeutiche per una corretta ed efficace impostazione del progetto e dell'esecuzione dei lavori.

Nell'elaborazione delle proposte progettuali si prevede di privilegiare, nel rispetto di tutte le normative vigenti in materia di urbanistica ed edilizia, igiene e sicurezza, barriere architettoniche:

l'utilizzo di manufatti e componenti durevoli che non comportino onerosi problemi di rimozione, smaltimento o manutenzione; l'utilizzo di materiali reversibili e tecnologie poco invasive, conformi al criterio del minimo intervento; l'adozione di opportune regole di dettaglio nella progettazione e realizzazione degli interventi, volte ad assicurare la compatibilità dei nuovi elementi con quelli originari attraverso la scelta di materiali di recupero o con caratteristiche meccaniche, chimiche e fisiche analoghe in maniera tale da garantire un comportamento omogeneo.

Trattandosi di bene sottoposto a tutela ai sensi del D.Lgs n. 42/2004, l'impatto delle indagini sarà mitigato in considerazione della valenza storico-architettonica del bene.

L'intervento prevede altresì la rimozione dell'attuale impalcatura (ponteggio) realizzata per il contenimento e sostegno degli elementi lapidei deteriorati presenti in sommità della torretta stessa.



## Cronoprogramma finanziario

Spesa in conto capitale per la pianificazione e realizzazione degli interventi Giubileo 2025 (L. 234/2021 e L. 213/2023) [€]	Ripartizione risorse [€]				
	2022	2023	2024	2025	2026
1.000.000,00	0,00	200.000,00	466.666,67	266.666,67	66.666,66

## Cronoprogramma procedurale

Trimestre	Obiettivi	Indicatori
IV/2023	Progettazione di fattibilità tecnica ed economica	Progetto di fattibilità tecnica ed economica
I/2024	Progettazione esecutiva - Conferenza dei servizi - Verifica e validazione - Approvazione progetto	Progetto esecutivo, validazione, atto amministrativo di approvazione progetto
II/2024	Indizione gara - Affidamento	Pubblicazione bando di gara - Aggiudicazione
III/2024	Consegna Lavori	Stipula contratto – Verbale consegna
IV/2024	Esecuzione Lavori	
I/2025		
II/2025		
III/2025		
IV/2025		
I/2026	Ultimazione dei lavori	Verbale di ultimazione dei lavori – Certificato regolare esecuzione
II/2026	Collaudo	Collaudo tecnico amministrativo
III/2026		
IV/2026		





Presidenza  
del Consiglio dei Ministri

Commissario Straordinario per il Giubileo 2025

ROMA



## GIUBILEO 2025 – PROGRAMMA DETTAGLIATO DEGLI INTERVENTI

L. 30 dicembre 2021, n. 234 e ss.mm.ii, "Bilancio di previsione dello Stato per l'anno finanziario 2022 e bilancio pluriennale per il triennio 2022-2024"

### INTERVENTO N. 159.m

#### La partecipazione dei Municipi al Giubileo

#### Rigenerazione con efficientamento energetico ed eliminazione delle barriere architettoniche del Centro Sociale Anziani "Liliana Toti"

**Amministrazione proponente:** Roma Capitale

**Ambito di intervento:** Accoglienza e partecipazione – Attivazione dei processi di partecipazione

CUP: J84D23001760004

#### Costo dell'intervento

Importo totale	Risorse Giubileo 2025	Altre fonti di finanziamento
1.000.000,00 €	1.000.000,00 €	0,00 €

#### Soggetto attuatore

Roma Capitale - Municipio XI

#### Tipologia di intervento

#### Percentuale alla Società Giubileo 2025

Essenziale

0,60%



### PREMESSA

L'oggetto architettonico definisce l'angolo urbano tra via San Pantaleo Campano e Via Seravezza formando un'interessante prospettiva viaria con la continuità della muratura di media altezza a cinta del complesso Centro per Anziani - plesso scuola elementare Capponi.

Un importante riferimento iconico - spaziale che merita un approfondimento progettuale come involucro e come contenuto: rispetto all'involucro si propone la valorizzazione della quinta urbana richiedendo una particolare attenzione nel trattamento materico di facciata, aperture e angolo di chiusura con la copertura che si intende riqualificare come superficie a verde autoregolante utilmente concepita in un elemento bioclimatico e in un'azione attiva ospitando anche pannelli fotovoltaici; l'attenzione alla copertura in termini di "bucature" permette di arricchire la regolazione del comfort climatico degli ambienti interni.

Il contenuto di questo oggetto urbano vede i tre locali mantenuti in termini di appropriazione spaziale unica, connessi tra loro, assicurando la rivisitazione di servizi e spazi accessori per ospitare le funzioni aggregative, di animazione, sportiva, culturale, in linea con la necessità di trasformare il Centro Sociale Anziani nella nuova Casa Sociale delle persone Anziane e del Quartiere.

La diversificazione dell'offerta ha come obiettivo quello di rendere questo spazio un crocevia di opportunità, rendendolo un luogo vivo di socialità e confronto intergenerazionale, anche grazie al coinvolgimento dei giovani e alla peer-education, oltre che un centro di servizi per la collettività e per la persona.

Dal punto di vista strutturale si persegue la conservazione e il consolidamento dell'impianto originario, con particolare riferimento all'adeguamento statico del solaio, coniugando opportunamente le vigenti disposizioni in materia di norme tecniche sulle costruzioni.

### CONCEPT

L'idea progettuale è quella di esaltare il ruolo del Centro Sociale, animato e vivace, nella rete, nel sistema giubilare di benvenuto ed accoglienza.

Sono tre i principi informativi del progetto in oggetto:

- *Efficientamento energetico secondo l'approccio bioclimatico*

Il complesso si presta per una rifunionalizzazione degli spazi trasformando il primo locale, posto a nord-est, a "giardino d'inverno e patio estivo": uno spazio delimitato dalla muratura perimetrale esistente, opportunamente e termicamente isolata, liberato dal solaio di copertura per ottenere uno luogo "open air" utile per coltivare gli "odori" e per ammirare la volta celeste. Un "oculus" che sorprende e dona agli utenti un salotto aperto di sicuro interesse.

Gli altri locali possono essere valorizzati con illuminazione zenitale ricavando bucaure nel solaio.



La copertura è pensata per essere protetta con copertura verde con sistema della vegetazione autoregolante.

La successiva sistemazione stradale con allargamento del marciapiede utile ad ospitare alberature consentirà alla facciata su strada di fruire di una protezione estiva e di luce invernale con il solstizio alto.

- *Consolidamento strutturale con la valorizzazione materica del preesistente*

A seguito di indagini preliminari sono emerse situazioni di criticità diffuse nell'impianto dell'organismo edilizio che tuttavia si ritiene di conservare e rigenerare per carattere ed impronta eco-sociale, per la memoria nell'immaginario e paesaggio urbano laddove una nuova edificazione comporterebbe lunghi processi di accettazione e metabolizzazione, se non forme di rigetto rispetto alla materia percepita come parte del tessuto urbano.

Anche con riguardo alla copertura verde e gli oculi, occorre provvedere al rinforzo perimetrale e dei traversi, quindi ad accostare al lastrico solare un adeguato pacchetto impermeabile utile ad assicurare un'adeguata adesione e sviluppo vegetativo della nuova copertura.

La dotazione impiantistica è definita al minimo con esaltazione hitech: pavimentazioni e rivestimenti in resina e riorganizzazione di tre servizi igienici accessibili.

Climatizzazione, riscaldamento e raffrescamento saranno sviluppati a partire da adeguate ventilazioni stagionali a manovra controllata per limitare al minimo l'utilizzo impiantistico.

Arredi e suppellettili saranno contenuti al minimo agevolando, nei limiti della densità ammissibile per i volumi di rischio incendio e dalle norme sulla sicurezza, donazioni e attribuzioni utili a riconoscere il luogo come "parte di casa", rendendolo proprio anche con riguardo alla memoria di una sedia o un suppellettile della nonna.

- *Permeabilità con il tessuto urbano*

La più ampia possibilità di conservazione materica delle pareti esterne, con sguai in tonacali e segni anche di natura vandalica, suggerisce conservazione e memoria per non stravolgere l'impianto immaginifico del manufatto, sede di un servizio dignitoso al quartiere in parte popolare e fronteggiante ville con parco.

La reale permeabilità interno/esterno potrà raggiungersi laddove sia assicurato, in una seconda fase ma verso la quale tende la presente progettualità, l'adeguato allargamento del marciapiede per garantire filari di alberature e la possibilità di alloggiare sedute mobili per riaccendere la chiacchiera da marciapiede e da strada.

Obiettivi:

Recupero strutturale e funzionale del fabbricato sotto il profilo tipologico, architettonico e storico-ambientale; Abbattimento barriere architettoniche;

Efficientamento energetico;

Rifunzionalizzazione dei locali.





Intervento n. 159.m - La partecipazione dei Municipi al Giubileo – Rigenerazione con efficientamento energetico ed eliminazione delle barriere architettoniche del Centro Sociale Anziani “Liliana Toti”



## Cronoprogramma finanziario

Spesa in conto capitale per la pianificazione e realizzazione degli interventi Giubileo 2025 (L. 234/2021 e L. 213/2023) [€]	Ripartizione risorse [€]				
	2022	2023	2024	2025	2026
<b>1.000.000,00</b>	0,00	200.000,00	466.666,67	266.666,67	66.666,66

## Cronoprogramma procedurale

Trimestre	Obiettivi	Indicatori
IV/2023	Progettazione di fattibilità tecnica ed economica	DD Affidamento servizi tecnici
I/2024	Progettazione esecutiva - Conferenza dei servizi - Verifica e validazione - Approvazione progetto	Progetto esecutivo, validazione, atto amministrativo di approvazione progetto
II/2024	Indizione gara - Affidamento	Pubblicazione bando di gara – DD Aggiudicazione
III/2024	Consegna Lavori	Stipula contratto – Verbale consegna
IV/2024	Esecuzione Lavori	
I/2025		
II/2025		
III/2025		
IV/2025		
I/2026	Ultimazione dei lavori	Verbale di ultimazione dei lavori – Certificato regolare esecuzione
II/2026	Collaudo	Collaudo tecnico amministrativo
III/2026		
IV/2026		

Intervento n. 159.m - La partecipazione dei Municipi al Giubileo – Rigenerazione con efficientamento energetico ed eliminazione delle barriere architettoniche del Centro Sociale Anziani “Liliana Toti”





Presidenza  
del Consiglio dei Ministri

Commissario Straordinario per il Giubileo 2025

ROMA 

## GIUBILEO 2025 – PROGRAMMA DETTAGLIATO DEGLI INTERVENTI

L. 30 dicembre 2021, n. 234 e ss.mm.ii, "Bilancio di previsione dello Stato per l'anno finanziario 2022 e bilancio pluriennale per il triennio 2022-2024"

### INTERVENTO N. 159.n La partecipazione dei Municipi al Giubileo Riqualificazione del Mercato Rionale Niccolini

**Amministrazione proponente:** Roma Capitale

**Ambito di intervento:** Accoglienza e partecipazione – Attivazione dei processi di partecipazione

CUP: J87B23000100001

#### Costo dell'intervento

Importo totale	Risorse Giubileo 2025	Altre fonti di finanziamento
1.000.000,00 €	1.000.000,00 €	0,00 €

#### Soggetto attuatore

Roma Capitale - Municipio XII

#### Tipologia di intervento

#### Percentuale alla Società Giubileo 2025

Essenziale

0,60%



## Descrizione

---

Il Piano Quadro prevede lo spostamento di tutti gli operatori nella porzione di strada compresa tra Via Federico Torre e Via Alberto Mario creando un mercato plateatico, con conseguente pedonalizzazione della stessa porzione di strada, sul quale verranno posizionati i nuovi box che avranno 2 tipi di modulo, da 16 mq e da 24 mq, oltre ai posteggi da mq 12, a seconda della categoria merceologica che dovrà ospitare. Il mercato, come già detto, ricade attualmente su sede stradale e quindi risulta un mercato su sede impropria, pertanto sarà necessario procedere preliminarmente ad una variante urbanistica per destinare l'area a servizi pubblici locali (combinato disposto tra NTA, D.C.C.18/2008, D.P.R.380/2001 e ss.mm.ii. e art. 19 D.P.R 327/2001 e ss.mm.ii, circa l'approvazione da parte dell'Assemblea Capitolina quale adozione di variante allo strumento urbanistico). Sarà poi necessario darne attuazione con un progetto validato in sede di conferenza dei servizi con gli enti competenti.

Tipologie:

- a) n.18 box da mq 16;
- b) n.4 box da mq 24;
- c) n.2 posteggi produttori da mq 12;
- d) n.7 posteggi a rotazione da mq 12.

Il Presente Piano Quadro fornisce indicazioni relative al massimo ingombro consentito nell'area individuata dalla Giunta Municipale e in aderenza a quanto prescritto dal PRG. Per ciò che riguarda la progettazione completa di servizi, vie di fuga, illuminazione, approvvigionamento idrico e tutti i sottoservizi necessari, questa potrà essere avviata in un secondo passaggio che sarà propedeutico all'indizione di una conferenza dei servizi, necessaria per l'espressione dei pareri di tutti gli Uffici coinvolti.



## Cronoprogramma finanziario

Spesa in conto capitale per la pianificazione e realizzazione degli interventi Giubileo 2025 (L. 234/2021 e L. 213/2023) [€]	Ripartizione risorse [€]				
	2022	2023	2024	2025	2026
1.000.000,00	0,00	200.000,00	466.666,67	266.666,67	66.666,66

## Cronoprogramma procedurale

Trimestre	Obiettivi	Indicatori
IV/2023	Progettazione di fattibilità tecnica ed economica	DD Affidamento servizi tecnici
I/2024	Progettazione esecutiva - Conferenza dei servizi - Verifica e validazione - Approvazione progetto	Verifica, validazione, atto amministrativo di approvazione progetto esecutivo
II/2024	Indizione gara lavori - Affidamento	Pubblicazione bando di gara – DD Aggiudicazione
III/2024	Consegna Lavori	Stipula contratto – Verbale consegna
IV/2024	Esecuzione Lavori	
I/2025		
II/2025		
III/2025		
IV/2025		
I/2026	Ultimazione dei lavori	Verbale di ultimazione dei lavori – Certificato regolare esecuzione
II/2026	Collaudo	Collaudo tecnico amministrativo
III/2026		
IV/2026		





Presidenza  
del Consiglio dei Ministri

Commissario Straordinario per il Giubileo 2025

ROMA



## GIUBILEO 2025 – PROGRAMMA DETTAGLIATO DEGLI INTERVENTI

L. 30 dicembre 2021, n. 234 e ss.mm.ii, "Bilancio di previsione dello Stato per l'anno finanziario 2022 e bilancio pluriennale per il triennio 2022-2024"

### INTERVENTO N. 159.o

#### La partecipazione dei Municipi al Giubileo

#### Sistemazione e rifunzionalizzazione dell'area esterna all'Auditorium di via Albergotti come filtro di accesso al Parco del Pineto

**Amministrazione proponente:** Roma Capitale

**Ambito di intervento:** Accoglienza e partecipazione – Attivazione dei processi di partecipazione  
**CUP:** J87H23002860001

#### Costo dell'intervento

Importo totale	Risorse Giubileo 2025	Altre fonti di finanziamento
1.000.000,00 €	1.000.000,00 €	0,00 €

#### Soggetto attuatore

Roma Capitale - Municipio XIII

#### Tipologia di intervento

#### Percentuale alla Società Giubileo 2025

Essenziale

0,60%



## Descrizione

---

L'intervento di Sistemazione e rifunionalizzazione dell'area esterna all'Auditorium di via Albergotti si pone l'obiettivo di realizzare la ricucitura paesaggistica, ambientale e architettonica dell'Auditorium Albergotti, con il contesto del territorio circostante, creando una piazza polifunzionale destinata a migliorare l'accesso al Parco del Pineto.

Il progetto mira a integrare la pedonalità delle aree esterne all'Auditorium di via Albergotti, attualmente interessato da un intervento municipale di ristrutturazione edilizia che sarà completato entro dicembre 2024, e a creare spazi pedonali di interazione tra diverse funzioni per un accesso in sicurezza all'area verde del Parco.

L'area dell'intervento ricopre una superficie pari a circa 3.000 mq. Attualmente è occupata da un'area a parcheggio pubblico che arriva fino all'ingresso al parco del Pineto, da un'area giochi per i bambini adiacente alla scuola esistente e da un'area verde delimitata da una recinzione che separa funzionalmente l'area pedonale limitrofa all'Auditorium dalle restanti aree.

Da un punto di vista urbanistico l'intervento ricade, nel PRG vigente approvato: nell'elaborato prescrittivo Sistemi e Regole 1:10000, inserito nella componente Sistema insediativo – Progetti strutturanti - Centralità locali / Sistema dei servizi e delle infrastrutture - Servizi - Verde pubblico e servizi pubblici di livello locale - artt. 83, 85 e 66 delle N.T.A.; nell'elaborato prescrittivo Rete Ecologica 1:10000, non risultando interessato da alcuna componente. Nel Piano Territoriale Paesaggistico Regionale – Tavola B Beni Paesaggistici – inoltre, rientra tra le aree di cui alle lett. c) e d) beni d'insieme: vaste località con valore estetico tradizionale, bellezze panoramiche e in parte tra le aree di cui alla lett. m) di protezione delle aree di interesse archeologico.

Il progetto è finalizzato alla ridefinizione degli spazi pedonali attrezzati che consentano la ricucitura architettonica con l'adiacente Auditorium Albergotti e all'integrazione paesaggistica-ambientale con l'adiacente Parco del Pineto, salvaguardando le fasce di rispetto delle aree di interesse archeologico relative all'Acquedotto Traiano Paolo (Aqua Traiana o Acquedotto Paolo o dell'Acqua Paola).

I principali interventi di progetto saranno volti:

- 1) alla ridefinizione dell'attuale area di parcheggio delle auto che sarà, nella parte adiacente il parco, trasformata in una piazza di riconnessione con l'adiacente Auditorium e di accesso sicuro al parco del Pineto;
- 2) alla realizzazione di un piccolo anfiteatro per l'implementazione delle attività culturali dell'Auditorium;
- 3) alla fornitura e posa in opera di attrezzature impiantistiche e arredi nell'area pedonale pavimentata, adottando criteri di basso impatto energetico e utilizzando materiali eco-sostenibili;
- 4) alla rimodellazione delle aree verdi esistenti, mediante la rimozione della cancellata che divide dall'Auditorium e la creazione spazi di aggregazione con percorsi esterni, aree ludico-ricreative, utilizzabili anche per eventi culturali e fruibili come luogo di aggregazione polifunzionale, salvaguardando le aree di tutela esistenti.



## Cronoprogramma finanziario

Spesa in conto capitale per la pianificazione e realizzazione degli interventi Giubileo 2025 (L. 234/2021 e L. 213/2023) [€]	Ripartizione risorse [€]				
	2022	2023	2024	2025	2026
<b>1.000.000,00</b>	0,00	200.000,00	466.666,67	266.666,67	66.666,66

## Cronoprogramma procedurale

Trimestre	Obiettivi	Indicatori
IV/2023	Progettazione di fattibilità tecnica ed economica	DD Affidamento servizi tecnici
I/2024	Progettazione esecutiva - Conferenza dei servizi - Verifica e validazione - Approvazione progetto	Progetto esecutivo, validazione, atto amministrativo di approvazione progetto
II/2024	Indizione gara lavori - Affidamento	Pubblicazione bando di gara – DD Aggiudicazione
III/2024	Consegna Lavori	Stipula contratto – Verbale consegna
IV/2024	Esecuzione Lavori	
I/2025		
II/2025		
III/2025		
IV/2025		
I/2026	Ultimazione dei lavori	Verbale di ultimazione dei lavori – Certificato regolare esecuzione
II/2026	Collaudo	Collaudo tecnico amministrativo
III/2026		
IV/2026		







Presidenza  
del Consiglio dei Ministri

Commissario Straordinario per il Giubileo 2025

ROMA 

## GIUBILEO 2025 – PROGRAMMA DETTAGLIATO DEGLI INTERVENTI

L. 30 dicembre 2021, n. 234 e ss.mm.ii, "Bilancio di previsione dello Stato per l'anno finanziario 2022 e bilancio pluriennale per il triennio 2022-2024"

### INTERVENTO N. 159.p La partecipazione dei Municipi al Giubileo Demolizione e ricostruzione del Centro Sociale Anziani "Rino di Vito" in largo Codogno come centro attrattivo polivalente

**Amministrazione proponente:** Roma Capitale

**Ambito di intervento:** Accoglienza e partecipazione – Attivazione dei processi di partecipazione  
**CUP:** J85B22000900005

#### Costo dell'intervento

Importo totale	Risorse Giubileo 2025	Altre fonti di finanziamento
1.000.000,00 €	1.000.000,00 €	0,00 €

#### Soggetto attuatore

Roma Capitale - Municipio XIV

#### Tipologia di intervento

#### Percentuale alla Società Giubileo 2025

Essenziale

0,60%



## Descrizione

---

Nuova costruzione, previa demolizione dei manufatti esistenti, del Centro Polivalente "Rino Di Vito" al fine di realizzare un nuovo polo attrattivo a servizio di tutte le fasce di età della popolazione municipale, dai più piccoli fino ai più saggi. La realizzazione del nuovo centro polivalente avrà molteplici usi, sia contemporanei che futuri: sala conferenze, cineforum, aule studio, sala per attività psico-motorie, sala per attività artistico-espressive e quant'altro utile all'intera comunità.

Il valore di questo nuovo polo risiede proprio nella potenzialità di dare a tutti i cittadini degli spazi, al chiuso ed esterni, in grado di rispondere a diverse necessità e a stimolare la partecipazione e la condivisione.

La realizzazione del nuovo edificio polifunzionale e dell'area verde limitrofa avrà l'obiettivo di sviluppare i rapporti sociali, fornendo spazi alla comunità che possano favorire le attività psico-motorie e artistico-espressive, gli aspetti socio-relazionali, nonché promuovere lo scambio inter-generazionale tra bambini ed anziani.

L'area di intervento è situata in località Palmarola, lungo Via Casal Del Marmo, nel Municipio XIV della città di Roma; dispone di ingressi pedonali di cui il principale su Largo Codogno, civico n. 2, e il secondario su Via Casal Del Marmo.

Il progetto del Centro Polifunzionale prevede la realizzazione di un unico edificio, interamente disposto su un piano fuori terra. L'edificio è articolato in 3 corpi di fabbrica di cui il principale accoglie la sala polifunzionale e i 2 secondari accolgono rispettivamente i servizi e l'ufficio con il locale tecnico. Il Centro sarà dotato di 2 accessi principali a servizio dell'utenza e 2 accessi di servizio, di cui uno per i servizi igienici dell'area esterna e uno per il locale tecnico.

Al fine di consentire differenti utilizzi – anche simultanei – la sala polivalente sarà dotata di pareti mobili che all'occorrenza possono essere estratte per suddividere il grande ambiente centrale in tre ambienti indipendenti o impacchettate per ripristinare l'unico ambiente.

A corredo del fabbricato polifunzionale è prevista la realizzazione dell'area verde attrezzata con area giochi, picnic, area cani, cavea, percorsi a aree destinate al relax. Internamente l'area è distribuita da percorsi pedonali permeabili in ghiaia solidificata di – attrezzati con panchine – a servizio delle varie zone funzionali.

Le motivazioni alla base delle soluzioni progettuali scelte sono principalmente i seguenti:

- adottare una soluzione progettuale che rispettasse pienamente i criteri di sostenibilità, reversibilità e modulabilità, al fine di restituire un edificio che si adatti alle diverse necessità e attività che si evolvono di pari passo con i tempi.
- volontà di inserire nel tessuto urbano un polo attrattivo denso di usi e configurazioni per rigenerare il tessuto urbano circostante, che mantenesse esteticamente dei richiami anche materici e costruttivi con il tessuto urbano in cui sorge ma che avesse uno sviluppo planimetrico e funzionale frutto di una progettazione volta ai futuri usi, come anticipatoria di quelle che sono già le richieste e le necessità dei prossimi fruitori.



## Cronoprogramma finanziario

Spesa in conto capitale per la pianificazione e realizzazione degli interventi Giubileo 2025 (L. 234/2021 e L. 213/2023) [€]	Ripartizione risorse [€]				
	2022	2023	2024	2025	2026
<b>1.000.000,00</b>	0,00	200.000,00	466.666,67	266.666,67	66.666,66

## Cronoprogramma procedurale

Trimestre	Obiettivi	Indicatori
III/2023	Indizione Conferenza dei Servizi	
IV/2023	Chiusura Conferenza dei Servizi – Richiesta di Verifica Assoggettabilità alla VAS	D.D. Chiusura Conferenza dei Servizi
I/2024	-	D.D. Esito Provvedimento di Verifica Assoggettabilità alla VAS – Verbale di Verifica e Validazione della Progettazione Definitiva
II/2024	Progettazione esecutiva - Validazione e approvazione Progettazione Esecutiva - Indizione gara lavori	D.D. Indizione gara Lavori
III/2024	Gara Lavori - Consegna lavori	Verbale di consegna lavori
IV/2024	Esecuzione lavori	
I/2025		
II/2025		
III/2025		
IV/2025		
I/2026	Ultimazione dei lavori	Verbale di ultimazione dei lavori – Certificato regolare esecuzione
II/2026	Collaudo	Collaudo tecnico amministrativo
III/2026		
IV/2026		





Presidenza  
del Consiglio dei Ministri

Commissario Straordinario per il Giubileo 2025

ROMA



## GIUBILEO 2025 – PROGRAMMA DETTAGLIATO DEGLI INTERVENTI

L. 30 dicembre 2021, n. 234 e ss.mm.ii, "Bilancio di previsione dello Stato per l'anno finanziario 2022 e bilancio pluriennale per il triennio 2022-2024"

### INTERVENTO N. 159.q

#### La partecipazione dei Municipi al Giubileo

#### Lavori di manutenzione straordinaria e riqualificazione Parco Cardinale Eugène Tisserant: Giusto tra le Nazioni (1884-1972)

**Amministrazione proponente:** Roma Capitale

**Ambito di intervento:** Accoglienza e partecipazione – Attivazione dei processi di partecipazione  
CUP: J88E23000460001

#### Costo dell'intervento

Importo totale	Risorse Giubileo 2025	Altre fonti di finanziamento
1.000.000,00 €	1.000.000,00 €	0,00 €

#### Soggetto attuatore

Roma Capitale - Municipio XV

#### Tipologia di intervento

#### Percentuale alla Società Giubileo 2025

Essenziale

0,60%



## Descrizione

---

Trattasi di intervento rivolto alla manutenzione straordinaria con lo scopo di riqualificare il Parco Cardinale Eugène Tisserant: Giusto tra le Nazioni (1884-1972), sito nel Municipio XV (ex XX) in Via Francesco D'Isa. L' area su cui insiste il parco è stata acquisita al patrimonio del Comune di Roma con atto di cessione gratuita rep. 40511 del 14/09/2004 e trascritta alla formalità n. 97291 del 14/12/2005.

L'area verde oggetto di cui trattasi è identificata catastalmente al foglio n. 46 part. 1274 e si estende per una superficie di circa 16.150,00 mq, con un perimetro pari a 610,00 m. L'intervento prevede una serie di lavori finalizzati alla riqualificazione: la realizzazione di area ludica/ginnica, l'installazione di una fontanella, l'installazione di arredi/gazebo, il rifacimento di un piccolo ponte su un ruscello presente all'interno dell'area, la costruzione di percorsi in pavimentazione permeabile solida percorribile da sedie e a rotelle/passeggini e la rimozione di barriere architettoniche, la realizzazione di una staccionata e la realizzazione di una recinzione metallica perimetro parco.

L'obiettivo dell'intervento è quello di rendere l'area verde intitolata al Cardinale Tisserant un luogo di ritrovo della comunità nell'area di La Storta, nel Municipio XV (ex XX) che possa offrire non solo la possibilità di godere di uno spazio all'aperto, ma sia anche occasione di incontro e punto di ritrovo per giovani, famiglie e meno giovani, trasformando quello che attualmente è un non-luogo del quartiere, lasciato in uno stato di semi abbandono, in un luogo di riferimento e catalizzatore per la vita della comunità.



## Cronoprogramma finanziario

Spesa in conto capitale per la pianificazione e realizzazione degli interventi Giubileo 2025 (L. 234/2021 e L. 213/2023) [€]	Ripartizione risorse [€]				
	2022	2023	2024	2025	2026
1.000.000,00	0,00	200.000,00	466.666,67	266.666,67	66.666,66

## Cronoprogramma procedurale

Trimestre	Obiettivi	Indicatori
IV/2023	Progettazione di fattibilità tecnica ed economica	DD Affidamento servizi tecnici
I/2024	Progettazione esecutiva - Conferenza dei servizi - Verifica e validazione - Approvazione progetto	Progetto esecutivo, validazione, atto amministrativo di approvazione progetto
II/2024	Indizione gara lavori - Affidamento	Pubblicazione bando di gara – DD Aggiudicazione
III/2024	Consegna Lavori	Stipula contratto – Verbale consegna
IV/2024	Esecuzione Lavori	
I/2025		
II/2025		
III/2025		
IV/2025		
I/2026	Ultimazione dei lavori	Verbale di ultimazione dei lavori – Certificato regolare esecuzione
II/2026	Collaudo	Collaudo tecnico amministrativo
III/2026		
IV/2026		





Presidenza  
del Consiglio dei Ministri  
Commissario Straordinario per il Giubileo 2025

Giubileo2025<sup>Spa</sup>

## GIUBILEO 2025 - PROGRAMMA DETTAGLIATO DEGLI INTERVENTI

L. 30 dicembre 2021, n. 234 e ss.mm.ii, "Bilancio di previsione dello Stato per l'anno finanziario 2022 e bilancio pluriennale per il triennio 2022-2024"

### INTERVENTO N. 160

#### Interventi di manutenzione straordinaria dei muraglioni

**Amministrazione proponente:** Regione Lazio

---

**Ambito di intervento:** Ambiente e territorio - Tevere e le vie d'acqua

**CUP:** F88H22000820005

#### Costo dell'intervento

---

Importo totale	Risorse Giubileo 2025	Altre fonti di finanziamento
5.000.000,00 €	5.000.000,00 €	0,00 €

#### Soggetto attuatore

---

Società Giubileo 2025

#### Tipologia di intervento:

---

#### Percentuale alla Società Giubileo 2025

Essenziale e indifferibile

1,80%



## Descrizione

---

L'intervento prevede la pulizia e il restauro conservativo dei muraglioni monumentali. Le operazioni previste riguarderanno la riparazione degli elementi danneggiati, in particolare i lastroni di travertino e in tufo, i muretti e gli altri elementi murari.

Sono inoltre previste lavorazioni relative alla pulizia delle infiltrazioni d'acqua legate alle perdite delle condotte, l'eliminazione delle radici delle piante e della vegetazione infestante alloctona.





## Cronoprogramma finanziario

Spesa in conto capitale per la pianificazione e realizzazione degli interventi Giubileo 2025 (L. 234/2021 e L. 213/2023) [€]	Ripartizione risorse [€]				
	2022	2023	2024	2025	2026
<b>5.000.000,00</b>	0,00	1.000.000,00	3.600.000,00	400.000,00	0,00

## Cronoprogramma procedurale

Trimestre	Obiettivi	Indicatori
IV/2022		
I/2023	Gara servizi progettazione	Ricezione offerte
II/2023	Affidamento progettazione	Stipula contratto attuativo
III/2023	Studio di Fattibilità	Consegna dello Studio di Fattibilità
IV/2023	Progetto di fattibilità Tecnico economica e CDS	Approvazione progetto
I/2024	Progetto esecutivo e Affidamento lavori su base AQ	Validazione del progetto esecutivo e Stipula contratto attuativo lavori
II/2024	Esecuzione	Avvio lavori
III/2024	Esecuzione	
IV/2024	Esecuzione	
I/2025	Fine lavori e Collaudo	Certificato di collaudo





Presidenza  
del Consiglio dei Ministri  
Commissario Straordinario per il Giubileo 2025

ROMA



## GIUBILEO 2025 - PROGRAMMA DETTAGLIATO DEGLI INTERVENTI

L. 30 dicembre 2021, n. 234 e ss.mm.ii, "Bilancio di previsione dello Stato per l'anno finanziario 2022 e bilancio pluriennale per il triennio 2022-2024"

### INTERVENTO N. 161 Realizzazione di un parco Pubblico – Oasi Naturalistica tra Ponte Milvio e Ponte Flaminio

**Amministrazione proponente:** Roma Capitale

---

**Ambito di intervento:** Ambiente e Territorio - Tevere e le vie d'acqua

**CUP:** J82H22001790004

#### Costo dell'intervento

---

Importo totale	Risorse Giubileo 2025	Altre fonti di finanziamento
1.000.000,00 €	1.000.000,00 €	0,00 €

#### Soggetto attuatore

---

Roma Capitale – Dipartimento Tutela Ambientale

#### Tipologia di intervento:

---

#### Percentuale alla Società Giubileo 2025

Essenziale e indifferibile

0,60%





## Descrizione

---

Il tratto compreso tra Ponte Milvio e Ponte Flaminio, in destra idraulica è in stato di abbandono e inaccessibile a causa della vegetazione, nonché completamente ricoperto dai sedimenti; l'area è stata destinata ad "Oasi Naturalistica" dal Piano Stralcio PS5 dell'Autorità di Bacino Distrettuale dell'Appennino Centrale.

L'intervento consiste nella sistemazione della banchina e della vegetazione e nella realizzazione delle infrastrutture per la fruizione pubblica.

A monte di Ponte Flaminio è prevista la realizzazione di un parco attrezzato al fine di dare continuità alla parte naturalistica dell'argine.



## Cronoprogramma finanziario

Spesa in conto capitale per la pianificazione e realizzazione degli interventi Giubileo 2025 (L. 234/2021 e L. 213/2023) [€]	Ripartizione risorse [€]				
	2022	2023	2024	2025	2026
1.000.000,00	0,00	200.000,00	700.000,00	100.000,00	0,00

## Cronoprogramma procedurale

Trimestre	Obiettivi	Indicatori
III/2022		
IV/2022		
I/2023	Progettazione studio di fattibilità	Progetto studio di fattibilità tecnico economica
II/2023	Progettazione definitiva e Conferenza dei Servizi	Progetto definitivo e Avvio CdS
III/2023	Conferenza dei Servizi e Progettazione esecutiva	Conclusione CdS e Progettazione esecutiva
IV/2023	Progettazione esecutiva - Verifica e validazione - Indizione gara e affidamento	Progetto esecutivo - Verifica e Validazione – Atto amministrativo di approvazione progetto esecutivo - Indizione gara e affidamento
I/2024	Esecuzione lavori	SAL
II/2024	Esecuzione lavori	SAL
III/2024	Esecuzione lavori	SAL
IV/2024	Esecuzione lavori	SAL
I/2025	Collaudo	Certificato di collaudo
II/2025		
III/2025		
IV/2025		
I/2026		
II/2026		
III/2026		
IV/2026		





Presidenza  
del Consiglio dei Ministri  
Commissario Straordinario per il Giubileo 2025



## GIUBILEO 2025 - PROGRAMMA DETTAGLIATO DEGLI INTERVENTI

L. 30 dicembre 2021, n. 234 e ss.mm.ii, "Bilancio di previsione dello Stato per l'anno finanziario 2022 e bilancio pluriennale per il triennio 2022-2024"

### INTERVENTO N. 162 Ripristino banchina in destra idraulica tra Ponte Milvio e Ponte Flaminio

**Amministrazione proponente:** Regione Lazio

---

**Ambito di intervento:** Ambiente e territorio - Tevere e le vie d'acqua

CUP: F88H22000780005

#### Costo dell'intervento

---

Importo totale	Risorse Giubileo 2025	Altre fonti di finanziamento
500.000,00 €	500.000,00 €	0,00 €

#### Soggetto attuatore

---

Regione Lazio

#### Tipologia di intervento:

---

#### Percentuale alla Società Giubileo 2025

---

Essenziale e indifferibile

0,20%



## Descrizione

---

Il tratto in destra idraulica ricompreso tra Ponte Milvio e Ponte Flaminio verte oggi in stato di completo abbandono. L'area della banchina è attualmente ricoperta dai sedimenti del fiume e dalla vegetazione spontanea. L'area è stata destinata ad "Oasi Naturalistica" da Piano Stralcio PS5 dell'Autorità di Bacino. L'intervento consiste nella sistemazione della banchina e della vegetazione al fine di consentire il proseguo naturale del camminamento verso Ponte Flaminio e la realizzazione delle infrastrutture per la fruizione pubblica. Al fine di garantire il ripristino ad uno stato di naturalità del sito saranno necessarie opere di sfalcio mirato e di bonifica delle numerose specie alloctone che infestano il versante superiore e l'area delle banchine.



## Cronoprogramma finanziario

---

Spesa in conto capitale per la pianificazione e realizzazione degli interventi Giubileo 2025 (L. 234/2021 e L. 213/2023) [€]	Ripartizione risorse [€]				
	2022	2023	2024	2025	2026
500.000,00	0,00	350.000,00	150.000,00	0,00	0,00

## Cronoprogramma procedurale

---

Trimestre	Obiettivi	Indicatori
II/2023	Affidamento progettazione	Stipula contratto
II/2023	Progettazione definitiva	Redazione Progetto definitivo
III/2023	Conferenza di Servizi	Conclusione Conferenza di Servizi
III/2023	Progettazione esecutiva	Redazione Progetto esecutivo
IV/2023	Verifica e validazione	Verbale di verifica e validazione
IV/2023	Indizione gara e Affidamento lavori	Stipula contratto
I/2024	Esecuzione lavori: Anticipazione 30 %	Verbale di consegna lavori
I/2024	Esecuzione lavori: I SAL 30%	I SAL
II/2024	Esecuzione lavori: II SAL 30%	II SAL
III/2024	Collaudo/CRE con saldo 10%	Certificato di collaudo o di regolare esecuzione con saldo







Presidenza  
del Consiglio dei Ministri

Commissario Straordinario per il Giubileo 2025



REGIONE  
LAZIO

## GIUBILEO 2025 - PROGRAMMA DETTAGLIATO DEGLI INTERVENTI

L. 30 dicembre 2021, n. 234 e ss.mm.ii, "Bilancio di previsione dello Stato per l'anno finanziario 2022 e bilancio pluriennale per il triennio 2022-2024"

### INTERVENTO N. 163

#### Realizzazione del manto di banchina pavimentata tra Ponte Duca d'Aosta e Ponte della Musica in sinistra idraulica

**Amministrazione proponente:** Regione Lazio

**Ambito di intervento:** Ambiente e territorio - Tevere e le vie d'Acqua

**CUP:** F88H22000890005

#### Costo dell'intervento

Importo totale	Risorse Giubileo 2025	Altre fonti di finanziamento
500.000,00 €	500.000,00 €	0,00 €

#### Soggetto attuatore

Regione Lazio – Direzione Regionale Lavori Pubblici, Stazione Unica Appalti, Risorse Idriche e Difesa del Suolo

#### Tipologia di intervento:

#### Percentuale alla Società Giubileo 2025

Essenziale e indifferibile

0,20%



## Descrizione

---

Il tratto di banchina in sinistra idraulica del tratto del Tevere compreso da Ponte Milvio a Ponte Duca d'Aosta verte in una condizione di importante degrado.

In particolare, la pavimentazione costituita da sanpietrini è totalmente ricoperta da limo e sedimenti. Pertanto, l'intervento prevede la pulizia della pavimentazione esistente. Inoltre, a valle del Ponte Duca d'Aosta è prevista la realizzazione del manto di banchina pavimentata come prolungamento della pavimentazione esistente fino a Ponte della Musica.



## Cronoprogramma finanziario

Spesa in conto capitale per la pianificazione e realizzazione degli interventi Giubileo 2025 (L. 234/2021 e L. 213/2023) [€]	Ripartizione risorse [€]				
	2022	2023	2024	2025	2026
500.000,00	0,00	100.000,00	300.000,00	100.000,00	0,00

## Cronoprogramma procedurale

Trimestre	Obiettivi	Indicatori
II/2023	Affidamento progettazione	Stipula contratto
III/2023	Progettazione definitiva	Progetto definitivo
IV/2023	Conferenza di Servizi	Conclusione Conferenza di Servizi
I/2024	Progettazione esecutiva	Progetto esecutivo
I/2024	Verifica e validazione	Verbale di verifica e validazione
II/2024	Indizione gara e Affidamento lavori	Stipula contratto
III/2024	Esecuzione lavori: Anticipazione 30 %	Verbale di consegna lavori
III/2024	Esecuzione lavori: I SAL 30%	I SAL
IV/2024	Esecuzione lavori: II SAL 30%	II SAL
I/2025	Collaudo/CRE con saldo 10%	Certificato di collaudo o di regolare esecuzione con saldo





Presidenza  
del Consiglio dei Ministri

Commissario Straordinario per il Giubileo 2025



REGIONE  
LAZIO

## GIUBILEO 2025 - PROGRAMMA DETTAGLIATO DEGLI INTERVENTI

L. 30 dicembre 2021, n. 234 e ss.mm.ii, "Bilancio di previsione dello Stato per l'anno finanziario 2022 e bilancio pluriennale per il triennio 2022-2024"

### INTERVENTO N. 164

## Rifacimento della pavimentazione della banchina in destra idraulica tra Ponte Duca d'Aosta e Ponte Risorgimento

**Amministrazione proponente:** Regione Lazio

**Ambito di intervento:** Ambiente e territorio - Tevere e le vie d'acqua

**CUP:** F88H22000900005

#### Costo dell'intervento

Importo totale	Risorse Giubileo 2025	Altre fonti di finanziamento
500.000,00 €	500.000,00 €	0,00 €

#### Soggetto attuatore

Regione Lazio – Direzione Regionale Lavori Pubblici, Stazione Unica Appalti, Risorse Idriche e Difesa del Suolo

#### Tipologia di intervento:

#### Percentuale alla Società Giubileo 2025

Essenziale e indifferibile

0,20%





## Descrizione

---

L'intervento prevede il rifacimento della pavimentazione della banchina in destra idraulica nel tratto di fiume tra Ponte Duca D'Aosta e Ponte Risorgimento per uno sviluppo di circa 1,89 Km.

L'attuale pavimentazione della banchina è realizzata con blocchi di contenimento in calcestruzzo in stato di importante degrado.

L'intervento prevede la realizzazione di un nuovo manto stradale che consenta la realizzazione del prolungamento della pista ciclabile.



## Cronoprogramma finanziario

---

Spesa in conto capitale per la pianificazione e realizzazione degli interventi Giubileo 2025 (L. 234/2021 e L. 213/2023) [€]	Ripartizione risorse [€]				
	2022	2023	2024	2025	2026
500.000,00	0,00	100.000,00	300.000,00	100.000,00	0,00

## Cronoprogramma procedurale

---

Trimestre	Obiettivi	Indicatori
II/2023	Affidamento progettazione	Stipula contratto
III/2023	Progettazione definitiva	Progetto definitivo
IV/2023	Conferenza di Servizi	Conclusione Conferenza di Servizi
I/2024	Progettazione esecutiva	Progetto esecutivo
I/2024	Verifica e validazione	Verbale di verifica e validazione
II/2024	Indizione gara e affidamento lavori	Stipula contratto
III/2024	Esecuzione lavori: anticipazione 30%	Verbale di consegna lavori
III/2024	Esecuzione lavori: I SAL 30%	I SAL
IV/2024	Esecuzione lavori: II SAL 30%	II SAL
I/2025	Collaudo/CRE con saldo 10%	Certificato di collaudo o di regolare esecuzione con saldo





Presidenza  
del Consiglio dei Ministri

Commissario Straordinario per il Giubileo 2025

Giubileo2025<sup>Spa</sup>

## GIUBILEO 2025 - PROGRAMMA DETTAGLIATO DEGLI INTERVENTI

L. 30 dicembre 2021, n. 234 e ss.mm.ii, "Bilancio di previsione dello Stato per l'anno finanziario 2022 e bilancio pluriennale per il triennio 2022-2024"

### INTERVENTO N. 165

## Manutenzione straordinaria della pavimentazione delle banchine e dei cigli sconnessi in sinistra e destra idraulica

**Amministrazione proponente:** Regione Lazio

**Ambito di intervento:** Ambiente e territorio - Tevere e le vie d'acqua

**CUP:** F88H22000790005

### Costo dell'intervento

Importo totale	Risorse Giubileo 2025	Altre fonti di finanziamento
3.000.000,00 €	3.000.000,00 €	0,00 €

### Soggetto attuatore

Società Giubileo 2025

### Tipologia di intervento:

### Percentuale alla Società Giubileo 2025

Essenziale e indifferibile

1,80 %





## Descrizione

---

Le banchine spondali in sx e in dx idraulica del tratto del Tevere compreso tra Ponte Pietro Nenni e Ponte Sublicio vertono in una condizione di importante degrado. In particolare, la pavimentazione costituita da sampietrini presenta diverse aree in cui gli elementi lapidei sono stati asportati o risultano notevolmente usurati. Anche i cigli delle banchine presentano diversi tratti in cui gli elementi lapidei sono divelti o sconnessi a causa degli apparati radicali della vegetazione infestante alloctona, vegetazione presente in maniera estesa lungo tutto il tratto in oggetto. L'intervento prevede quindi la riparazione/sostituzione degli elementi lapidei (lastroni in travertino, sampietrini) danneggiati, il ripristino dei cigli sconnessi e la gestione della vegetazione e rimozione delle radici.



## Cronoprogramma finanziario

Spesa in conto capitale per la pianificazione e realizzazione degli interventi Giubileo 2025 (L. 234/2021 e L. 213/2023) [€]	Ripartizione risorse [€]				
	2022	2023	2024	2025	2026
3.000.000,00	0,00	300.000,00	2.500.000,00	200.000,00	0,00

## Cronoprogramma procedurale

Trimestre	Obiettivi	Indicatori
IV/2022		
I/2023	Gara servizi progettazione	Ricezione offerte
II/2023	Affidamento progettazione	Stipula contratto attuativo
III/2023	Studio di Fattibilità	Consegna dello Studio di Fattibilità
IV/2023	Progetto di fattibilità Tecnico economica e CDS	Approvazione progetto
I/2024	Progetto esecutivo e Affidamento lavori su base AQ	Validazione del progetto esecutivo e Stipula contratto attuativo lavori
II/2024	Esecuzione	Avvio lavori
III/2024	Esecuzione	
IV/2024	Fine lavori e Collaudo	Certificato di collaudo
I/2025		
II/2025		
III/2025		
IV/2025		
I/2026		
II/2026		
III/2026		
IV/2026		





Presidenza  
del Consiglio dei Ministri

Commissario Straordinario per il Giubileo 2025

Giubileo2025<sup>Spa</sup>

## GIUBILEO 2025 – PROGRAMMA DETTAGLIATO DEGLI INTERVENTI

L. 30 dicembre 2021, n. 234 e ss.mm.ii, "Bilancio di previsione dello Stato per l'anno finanziario 2022 e bilancio pluriennale per il triennio 2022-2024"

### INTERVENTO N. 166

#### Interventi di manutenzione straordinaria delle scalinate di accesso alle banchine ed installazione di cancelli per la chiusura degli accessi in caso di piena

**Amministrazione proponente:** Regione Lazio

**Ambito di intervento:** Ambiente e territorio - Tevere e le vie d'acqua

**CUP:** F88H22000830005

#### Costo dell'intervento

Importo totale	Risorse Giubileo 2025	Altre fonti di finanziamento
2.000.000,00 €	2.000.000,00 €	0,00 €

#### Soggetto attuatore

Società Giubileo 2025

#### Tipologia di intervento:

#### Percentuale alla Società Giubileo 2025

Essenziale e indifferibile

1,80%



## Descrizione

---

Le scalinate di accesso alle banchine presenti nel tratto urbano del fiume Tevere in corrispondenza dei muraglioni necessitano di cospicui interventi di manutenzione straordinaria e di consolidamento in quanto interessate da distacchi tra elementi lapidei, in particolare tra gradini e parapetto, e da un generale stato di usura, causato dalla presenza di vegetazione infestante, e degrado. Si prevede di conseguenza la riparazione e sostituzione dei gradini e delle lastre in travertino nonché l'eradicazione della vegetazione infestante; è necessario, inoltre, installare su tutti gli accessi dei cancelli che possono essere rapidamente chiusi in caso di piena al fine di garantire la sicurezza della cittadinanza in caso di evento alluvionale.



## Cronoprogramma finanziario

---

Spesa in conto capitale per la pianificazione e realizzazione degli interventi Giubileo 2025 (L. 234/2021 e L. 213/2023) [€]	Ripartizione risorse [€]				
	2022	2023	2024	2025	2026
2.000.000,00	0,00	800.000,00	1.200.000,00	0,00	0,00

## Cronoprogramma procedurale

---

Trimestre	Obiettivi	Indicatori
IV/2022		
I/2023	Gara servizi progettazione	Ricezione offerte
II/2023	Progetto di fattibilità Tecnico economica	Consegna del progetto
III/2023	CDS	Approvazione progetto
IV/2023	Progetto esecutivo	Validazione del progetto
I/2024	Affidamento lavori su base AQ	Avvio lavori
II/2024	Esecuzione	
III/2024	Esecuzione	
IV/2024	Fine lavori e Collaudo	Certificato di collaudo
I/2025		
II/2025		
III/2025		
IV/2025		
I/2026		
II/2026		
III/2026		
IV/2026		





Presidenza  
del Consiglio dei Ministri

Commissario Straordinario per il Giubileo 2025

ROMA



## GIUBILEO 2025 - PROGRAMMA DETTAGLIATO DEGLI INTERVENTI

L. 30 dicembre 2021, n. 234 e ss.mm.ii, "Bilancio di previsione dello Stato per l'anno finanziario 2022 e bilancio pluriennale per il triennio 2022-2024"

### INTERVENTO N. 167

**Realizzazione delle infrastrutture per la fruizione turistico-didattica dell'Area Naturalistica Fluviale – Lungotevere delle Navi (ex oasi del WWF) in sinistra idraulica, tra ponte Risorgimento e ponte Matteotti**

**Amministrazione proponente:** Roma Capitale

**Ambito di intervento:** Ambiente e territorio - Tevere e le vie d'acqua

**CUP:** J82H22001800004

#### Costo dell'intervento

Importo totale	Risorse Giubileo 2025	Altre fonti di finanziamento
800.000,00 €	800.000,00 €	0,00 €

#### Soggetto attuatore

Roma Capitale – Dipartimento Tutela Ambientale

#### Tipologia di intervento:

#### Percentuale alla Società Giubileo 2025

Essenziale e indifferibile

0,60%



## Descrizione

---

Nel tratto indicato, area golenale in sinistra idraulica tra Ponte Risorgimento e Ponte Matteotti, è presente un'oasi naturalistica urbana, prevista anche nel Piano Stralcio PS5 dell'Autorità di Bacino Distrettuale dell'Appennino Centrale e gestita in passato dal WWF.

Il Municipio II ha deliberato l'istituzione in quest'area di un Monumento Naturale.

L'intervento prevede la realizzazione di infrastrutture per la fruizione turistica e didattica dell'area.



## Cronoprogramma finanziario

Spesa in conto capitale per la pianificazione e realizzazione degli interventi Giubileo 2025 (L. 234/2021 e L. 213/2023) [€]	Ripartizione risorse [€]				
	2022	2023	2024	2025	2026
800.000,00	0,00	150.000,00	600.000,00	50.000,00	0,00

## Cronoprogramma procedurale

Trimestre	Obiettivi	Indicatori
III/2022		
IV/2022		
I/2023	Progettazione studio di fattibilità	Progetto studio di fattibilità tecnico economica
II/2023	Progettazione definitiva e Conferenza dei Servizi	Progetto definitivo e Avvio CdS
III/2023	Conferenza dei Servizi e Progettazione esecutiva	Conclusione CdS e Progettazione esecutiva
IV/2023	Progettazione esecutiva - Verifica e validazione - Indizione gara e affidamento	Progetto esecutivo - Verifica e Validazione – Atto amministrativo di approvazione progetto esecutivo - Indizione gara e affidamento
I/2024	Esecuzione lavori	SAL
II/2024	Esecuzione lavori	SAL
III/2024	Esecuzione lavori	SAL
IV/2024	Esecuzione lavori	SAL
I/2025	Collaudo	Certificato di collaudo
II/2025		
III/2025		
IV/2025		
I/2026		
II/2026		
III/2026		
IV/2026		







Presidenza  
del Consiglio dei Ministri

Commissario Straordinario per il Giubileo 2025

ROMA



## GIUBILEO 2025 - PROGRAMMA DETTAGLIATO DEGLI INTERVENTI

L. 30 dicembre 2021, n. 234 e ss.mm.ii, "Bilancio di previsione dello Stato per l'anno finanziario 2022 e bilancio pluriennale per il triennio 2022-2024"

### INTERVENTO N. 168

#### Realizzazione Parco di Affaccio "Foro Italico" in destra idraulica

**Amministrazione proponente:** Roma Capitale

**Ambito di intervento:** Ambiente e territorio - Tevere e le vie d'acqua

**CUP:** J82H22001810004

#### Costo dell'intervento

Importo totale	Risorse Giubileo 2025	Altre fonti di finanziamento
2.000.000,00 €	2.000.000,00 €	0,00 €

#### Soggetto attuatore

Roma Capitale – Dipartimento Tutela Ambientale

#### Tipologia di intervento:

#### Percentuale alla Società Giubileo 2025

Essenziale e indifferibile

0,60%



## Descrizione

---

L'area nella sponda destra idraulica del fiume Tevere in corrispondenza di Ponte Duca D'Aosta è identificata nel Piano Stralcio PS5 dell'Autorità di Bacino Distrettuale dell'Appennino Centrale come parco di affaccio.

Infatti, come indicato nell'art. 23 (Aree Golenali) delle Norme Tecniche di Attuazione del PS5, l'area del Foro Italico è individuata come zona da destinare alla realizzazione di parchi pubblici, eventualmente attrezzati, a servizio dei contesti urbani adiacenti il fiume rappresentate nelle Tavv.5A, 5B,5C, 5D del Sub - Allegato E. In tali aree le nuove concessioni devono prevedere attività compatibili con gli obiettivi del Parco d'affaccio. Tale zona, inoltre, si presta particolarmente ad essere utilizzata per attività sportive, in linea con la vocazione dell'intera area del Foro Italico.

L'intervento consiste nel progettare e realizzare le infrastrutture per la fruizione pubblica con vocazione sportiva.



## Cronoprogramma finanziario

Spesa in conto capitale per la pianificazione e realizzazione degli interventi Giubileo 2025 (L. 234/2021 e L. 213/2023) [€]	Ripartizione risorse [€]				
	2022	2023	2024	2025	2026
<b>2.000.000,00</b>	0,00	500.000,00	1.300.000,00	200.000,00	0,00

## Cronoprogramma procedurale

Trimestre	Obiettivi	Indicatori
III/2022		
IV/2022		
I/2023	Progettazione studio di fattibilità	Progetto studio di fattibilità tecnico economica
II/2023	Progettazione definitiva e Conferenza dei Servizi	Progetto definitivo e Avvio CdS
III/2023	Conferenza dei Servizi e Progettazione esecutiva	Conclusione CdS e Progettazione esecutiva
IV/2023	Progettazione esecutiva - Verifica e validazione - Indizione gara e affidamento	Progetto esecutivo - Verifica e Validazione – Atto amministrativo di approvazione progetto esecutivo - Indizione gara e affidamento
I/2024	Esecuzione lavori	SAL
II/2024	Esecuzione lavori	SAL
III/2024	Esecuzione lavori	SAL
IV/2024	Esecuzione lavori	SAL
I/2025	Collaudo	Certificato di collaudo
II/2025		
III/2025		
IV/2025		
I/2026		
II/2026		
III/2026		
IV/2026		





Presidenza  
del Consiglio dei Ministri

Commissario Straordinario per il Giubileo 2025

ROMA



## GIUBILEO 2025 - PROGRAMMA DETTAGLIATO DEGLI INTERVENTI

L. 30 dicembre 2021, n. 234 e ss.mm.ii, "Bilancio di previsione dello Stato per l'anno finanziario 2022 e bilancio pluriennale per il triennio 2022-2024"

### INTERVENTO N. 169

#### Sistemazione dell'area della confluenza con l'Aniene, via del Foro Italico e dell'Acqua Acetosa

**Amministrazione proponente:** Roma Capitale

---

**Ambito di intervento:** Ambiente e territorio - Tevere e le vie d'acqua

**CUP:** J88E22000370004

#### Costo dell'intervento

---

Importo totale	Risorse Giubileo 2025	Altre fonti di finanziamento
2.000.000,00 €	2.000.000,00 €	0,00 €

#### Soggetto attuatore

---

Roma Capitale – Dipartimento Tutela Ambientale

#### Tipologia di intervento:

---

#### Percentuale alla Società Giubileo 2025

Essenziale e indifferibile

0,60%



## Descrizione

---

L'intervento si localizza in corrispondenza della confluenza con il Fiume Aniene, tra via del Foro Italico e dell'Acqua Acetosa (Municipio Roma II).

L'intervento consiste nella bonifica dell'area e nella progettazione e realizzazione di infrastrutture per la fruizione pubblica dell'oasi.

È prevista la realizzazione di un tratto di pista ciclabile a collegamento della pista esistente del Municipio II.



## Cronoprogramma finanziario

Spesa in conto capitale per la pianificazione e realizzazione degli interventi Giubileo 2025 (L. 234/2021 e L. 213/2023) [€]	Ripartizione risorse [€]				
	2022	2023	2024	2025	2026
2.000.000,00	0,00	500.000,00	1.300.000,00	200.000,00	0,00

## Cronoprogramma procedurale

Trimestre	Obiettivi	Indicatori
III/2022		
IV/2022		
I/2023	Progettazione studio di fattibilità	Progetto studio di fattibilità tecnico economica
II/2023	Progettazione definitiva e Conferenza dei Servizi	Progetto definitivo e Avvio CdS
III/2023	Conferenza dei Servizi e Progettazione esecutiva	Conclusione CdS e Progettazione esecutiva
IV/2023	Progettazione esecutiva - Verifica e validazione - Indizione gara e affidamento	Progetto esecutivo - Verifica e Validazione – Atto amministrativo di approvazione progetto esecutivo - Indizione gara e affidamento
I/2024	Esecuzione lavori	SAL
II/2024	Esecuzione lavori	SAL
III/2024	Esecuzione lavori	SAL
IV/2024	Esecuzione lavori	SAL
I/2025	Collaudo	Certificato di collaudo
II/2025		
III/2025		
IV/2025		
I/2026		
II/2026		
III/2026		
IV/2026		





Presidenza  
del Consiglio dei Ministri  
Commissario Straordinario per il Giubileo 2025



## GIUBILEO 2025 – PROGRAMMA DETTAGLIATO DEGLI INTERVENTI

L. 30 dicembre 2021, n. 234 e ss.mm.ii, "Bilancio di previsione dello Stato per l'anno finanziario 2022 e bilancio pluriennale per il triennio 2022-2024"

### INTERVENTO N. 170

#### Valorizzazione della banchina da ponte Fabricio a ponte Testaccio in sinistra idraulica

**Amministrazione proponente:** Regione Lazio

---

**Ambito di intervento:** Ambiente e territorio - Tevere e le vie d'acqua

**CUP:** F88H22000800005

#### Costo dell'intervento

---

Importo totale	Risorse Giubileo 2025	Altre fonti di finanziamento
500.000,00 €	500.000,00 €	0,00 €

#### Soggetto attuatore

---

Regione Lazio – Direzione Regionale Lavori Pubblici, Stazione Unica Appalti, Risorse Idriche e Difesa del Suolo

**Tipologia di intervento:**

---

**Percentuale alla Società Giubileo 2025**



Essenziale e indifferibile

0,20%





## Descrizione

---

L'intervento riguarda i lavori di manutenzione straordinaria di pulizia della banchina nel tratto in sinistra idraulica ricompreso tra ponte Fabricio e Ponte Testaccio, per uno sviluppo di 2 km circa. I Lavori riguarderanno l'eliminazione del limo fluviale depositatosi a seguito delle piene del fiume. La mancanza di manutenzione ha permesso lo svilupparsi negli anni di rovi e canne cresciuti spontaneamente sullo strato di limo. Ad oggi la pavimentazione originaria in lastroni non è più visibile. Sarà inoltre necessario eliminare i diversi rifiuti che si sono depositati tra la vegetazione e disporre lo sgombero degli insediamenti abusivi nell'area di cantiere.



## Cronoprogramma finanziario

Spesa in conto capitale per la pianificazione e realizzazione degli interventi Giubileo 2025 (L. 234/2021 e L. 213/2023) [€]	Ripartizione risorse [€]				
	2022	2023	2024	2025	2026
500.000,00	0,00	100.000,00	300.000,00	100.000,00	0,00

## Cronoprogramma procedurale

Trimestre	Obiettivi	Indicatori
II/2023	Affidamento progettazione	Stipula contratto
III/2023	Progettazione definitiva	Progetto definitivo
IV/2023	Conferenza di Servizi	Conclusione Conferenza di Servizi
I/2024	Progettazione esecutiva	Progetto esecutivo
I/2024	Verifica e validazione	Verbale di verifica e validazione
II/2024	Indizione gara e Affidamento lavori	Stipula contratto
III/2024	Esecuzione lavori: Anticipazione 30 %	Verbale di consegna lavori
III/2024	Esecuzione lavori: I SAL 30%	I SAL
IV/2024	Esecuzione lavori: II SAL 30%	II SAL
I/2025	Collaudo/CRE con saldo 10%	Certificato di collaudo o di regolare esecuzione con saldo





Presidenza  
del Consiglio dei Ministri

Commissario Straordinario per il Giubileo 2025



## GIUBILEO 2025 – PROGRAMMA DETTAGLIATO DEGLI INTERVENTI

L. 30 dicembre 2021, n. 234 e ss.mm.ii, "Bilancio di previsione dello Stato per l'anno finanziario 2022 e bilancio pluriennale per il triennio 2022-2024"

### INTERVENTO N. 171

#### Parco Tevere Roma Sud – Riva Sinistra Tratto I: Ponte Marconi – Ponte Industria

**Amministrazione proponente:** Soprintendenza Speciale Archeologia Belle Arti e Paesaggio di Roma

**Ambito di intervento:** Ambiente e territorio - Tevere e le Vie d'acqua

CUP: F89D22003640006

#### Costo dell'intervento

Importo totale	Risorse Giubileo 2025	Altre fonti di finanziamento
5.000.000,00 €	5.000.000,00 €	0,00 €

#### Soggetto attuatore

Soprintendenza Speciale Archeologia Belle Arti e Paesaggio di Roma

#### Tipologia di intervento

#### Percentuale alla Società Giubileo 2025

Essenziale e indifferibile

0,60%



## Descrizione

---

La città di Roma ha riscoperto il suo fiume ed una grande quantità di iniziative e progetti sono attualmente in atto per il Tevere. E' una grande infrastruttura al servizio della collettività che rappresenta un luogo altro, separato dal piano urbano, ma con esso strettamente interrelato proprio grazie alle attività che, anche spontaneamente, vi trovano luogo. E' un patrimonio dello Stato che deve essere messo a disposizione della collettività, con progetti e sistemazioni che valorizzino le potenzialità di questa grande risorsa che ha caratterizzato la storia della città fin dalla sua fondazione.

Dall'inizio degli anni duemila una serie di approcci e studi sistematici si sono susseguiti a riguardo, costituendo un patrimonio di informazioni e approfondimenti di studi di fattibilità che ora possono essere la base su cui impostare gli interventi ormai ineludibili.

### TEVEREVER

L'intervento proposto è inserito nel "Progetto di riqualificazione, restauro e accessibilità" TEVEREVER della Soprintendenza di Roma riferito alla Riva Sinistra – Tratto I, "Ponte Marconi – Ponte dell'Industria", attuazione delle previsioni del "Piano stralcio per il tratto metropolitano del Tevere P.S.5", redatto dall'Autorità di Bacino.

La riva sinistra è a tuttora la parte meno valorizzata ed utilizzata delle sponde, ma è anche quella più vicina ai grandi siti monumentali urbani. Nel tratto interessato dall'intervento, il progetto di un parco urbano naturalistico serve a collegare attraverso un percorso in mezzo alla natura i ritrovamenti archeologici con i siti di cui già la Soprintendenza Speciale di Roma ha finanziato il restauro e la valorizzazione. Il programma d'azione è inteso a rendere praticabile per un pubblico esteso la riva sinistra del Tevere, attualmente la parte meno attrezzata dell'alveo, attraverso la progettazione dei tratti del percorso urbano del fiume che rappresentano tre tipologie differenti ed esemplari per un approccio progettuale ad altrettante situazioni di configurazione delle sponde del Tevere.

Il progetto affronta il tema di gestione urbana secondo precisi angoli visuali e strumenti tecnici, dispiegati alle varie scale e secondo modalità riconducibili a tre approcci:

- Rapporti trasversali dell'alveo di interconnessione sia funzionale che visiva con l'insediamento tra le rive;
- Rapporti di percorrenza longitudinale dell'alveo ai vari livelli d'argine;
- Rapporti di connessione alla riva e ai suoi percorsi dai vari livelli urbani.

Il progetto prevede di strutturare i sistemi di accessibilità al fiume per consentire dei corridoi di direttive

trasversali che permettano di connettere i maggiori poli urbani storico monumentali e paesaggistici della città al Tevere. Gli interventi proposti sono finalizzati in particolare alla valorizzazione delle seguenti trasversali:

TRASVERSALE 1: connessione urbana con Parco Schuster e Basilica di San Paolo e Parco d'affaccio riva destra



TRASVERSALE 2: connessione urbana con Mercati generali, Montemartini, Italgas, Teatro India.

### **Il progetto: da Ponte Marconi a Ponte dell'Industria**

Risalendo verso nord da Ponte Marconi si trova un'area larga in cui i depositi del fiume nel corso del tempo, hanno esteso il piano di sponda. Nel Piano Stralcio PS5 del bacino del Tevere, questa zona è destinata a parco d'affaccio. Parco Tevere sud può essere un primo tracciato di applicazione di interventi tipo, che garantiscono un elevato grado qualitativo, prestazionale e di resistenza, con un buon design, elevata sostenibilità, garanzia di durabilità e integrazione paesaggistica.

Attualmente il Comune, con l'Ufficio Speciale Tevere, sta curando la progettazione dei sistemi d'ingresso: cancelli e percorsi carrabili, e la disposizione sistematica di telecamere di controllo, connesse al Corpo di Polizia fluviale. Questi interventi possono garantire la guardiania e un accesso controllato alle aree golenali rispetto alle quali è opportuno prevedere gli interventi integrati e sistematici per rendere godibili e fruibili le aree e in particolare per:

- Valorizzare la percorrenza nelle aree golenali, prevedendo una serie di percorsi ciclopedonali e di sicurezza, trasversali e longitudinali per connettere le zone;
- Prevedere interventi di pulizia e potatura/manutenzione della vegetazione ripariale selettiva, salvaguardando la flora ripariale e spontanea, tipica del sito ma permettendo una manutenzione più agevole delle aree e delle "finestre" di affaccio sul fiume;
- Valorizzare il sistema di approdi differenziati per canoisti, gommoni, incentivando e migliorando l'approdo del battello di connessione con Ostia Antica;
- Prevedere attrezzature con strutture leggere a chioschi con servizi igienici che svolgono una fondamentale attività di presidio dei siti, oltre che un importante servizio ai frequentatori;
- Prevedere una illuminazione dei siti di sosta e di percorrenza;
- Organizzare degli spazi per svolgervi attività sportive, losir ecc.;
- Programmare interventi vegetazionali di rinaturalizzazione e impianto di flora ripariale;
- Implementare la segnaletica e i punti di osservazione, con spazi per didattica e osservazione ambientale per la fruizione del parco storico-archeologico del Tevere sud con i recenti ritrovamenti romani, posti alla base del ponte, fino alla Basilica di San Paolo.

### **Dialoghi e rapporti con Interventi già realizzati**

I progetti lungo la Riva Sinistra sono in continuità con interventi già realizzati. Un riferimento diretto è con "Tiberis", la spiaggia sul Tevere, attiva solamente d'estate, e attrezzata con percorsi che al di sotto del viadotto di Ponte Marconi si collegano alla prima parte degli interventi previsti sulla riva sinistra.

Ulteriore intervento con cui è necessario un dialogo è quello in corso sulla riva destra, relativo alla realizzazione di un Parco Ricreativo sull'area golenale a Ponte Marconi, secondo il quale è stata già realizzata una lunga rampa lungo l'argine superiore che collega l'area golenale con il marciapiede del ponte G. Marconi.



## Cronoprogramma finanziario

Spesa in conto capitale per la pianificazione e realizzazione degli interventi Giubileo 2025 (L. 234/2021 e L. 213/2023) [€]	Ripartizione risorse [€]				
	2022	2023	2024	2025	2026
5.000.000,00	0,00	1.600.000,00	3.100.000,00	300.000,00	0,00

## Cronoprogramma procedurale

Trimestre	Obiettivi	Indicatori
III/2022		
IV/2022		
I/2023		
II/2023	Conferenza di servizi preliminare e Progettazione definitiva	Progetto definitivo
III/2023	Conferenza di servizi, Verifica	Conclusione CdS
IV/2023	Validazione, Approvazione Indizione gara e Affidamento	Validazione, Atto amministrativo di approvazione, pubblicazione bando di gara, stipula contratto
I/2024	Esecuzione lavori	SAL
II/2024	Esecuzione lavori	SAL
III/2024	Esecuzione lavori	SAL
IV/2024	Esecuzione lavori	SAL
I/2025	Collaudo	Certificato di collaudo
II/2025		
III/2025		
IV/2025		
I/2026		
II/2026		
III/2026		
IV/2026		





Presidenza  
del Consiglio dei Ministri

Commissario Straordinario per il Giubileo 2025

Giubileo2025<sup>spa</sup>

## GIUBILEO 2025 - PROGRAMMA DETTAGLIATO DEGLI INTERVENTI

L. 30 dicembre 2021, n. 234 e ss.mm.ii, "Bilancio di previsione dello Stato per l'anno finanziario 2022 e bilancio pluriennale per il triennio 2022-2024"

### INTERVENTO N. 172

#### Interventi di regolarizzazione batimetrica dell'alveo

**Amministrazione proponente:** Regione Lazio

---

**Ambito di intervento:** Ambiente e territorio - Tevere e le vie d'acqua

**CUP:** F88H22000980001

#### Costo dell'intervento

---

Importo totale	Risorse Giubileo 2025	Altre fonti di finanziamento
4.000.000,00 €	4.000.000,00 €	0,00 €

#### Soggetto attuatore

---

Società Giubileo 2025

#### Tipologia di intervento:

---

#### Percentuale alla Società Giubileo 2025

Essenziale e indifferibile

1,80%



## Descrizione

---

Il fiume Tevere a Roma rappresenta un bene storico monumentale unico, una risorsa strategica ed un'occasione per lo sviluppo socioeconomico della Capitale. Su tali basi già il Piano stralcio funzionale per il tratto metropolitano da Castel Giubileo alla foce (P.S.5), redatto dall'Autorità di bacino Distrettuale dell'Appennino Centrale (Approvato con D.P.C.M. del 3 Marzo 2009 - Pubblicato in G.U. n.114 del 19/05/2009) definisce il quadro di riferimento programmatico in cui inserire tali finalità.

L'obiettivo principale è quello di tendere ad un recupero globale del Tevere nell'area urbana di Roma attraverso programmi di rivalutazione ambientale di tutto il tratto fluviale da Castel Giubileo alla foce. Tra questi riveste una importanza significativa la definizione delle condizioni e l'attuazione delle azioni strutturali e non strutturali finalizzate all'uso sostenibile e in sicurezza dello specchio acqueo.

Il tratto urbano, date le molteplici anse del corso del fiume, presentano depositi spondali di sedime e materiale sciolto trasportato dalla corrente, che negli anni ha creato una protezione naturale della banchina che ospita erba e alberature. La fruibilità delle banchine e lo stato dei muraglioni sono direttamente connessi allo stato dell'alveo fluviale che delimitano; infatti, una sezione idraulica sgombera da ostacoli e funzionale garantisce una maggiore capacità di deflusso limitando così il numero di esondazione del fiume sul piano calpestabile. L'attività di controllo e rimozione della vegetazione e di eventuali ostacoli presenti all'interno dell'alveo fluviale sarà quindi fondamentale per la fruibilità delle banchine del fiume. Le attività preliminari da prevedere sono la rimozione dei depositi in alveo ed il taglio vegetazione in alveo.





## Cronoprogramma finanziario

Spesa in conto capitale per la pianificazione e realizzazione degli interventi Giubileo 2025 (L. 234/2021 e L. 213/2023) [€]	Ripartizione risorse [€]				
	2022	2023	2024	2025	2026
<b>4.000.000,00</b>	0,00	600.000,00	3.000.000,00	400.000,00	0,00

## Cronoprogramma procedurale

Trimestre	Obiettivi	Indicatori
III/2022		
IV/2022		
I/2023	Gara servizi progettazione	Ricezione offerte
II/2023	Affidamento progettazione	Stipula contratto attuativo
III/2023	Studio di Fattibilità	Consegna dello Studio di Fattibilità
IV/2023	Progetto di fattibilità Tecnico economica e CDS	Approvazione progetto
I/2024	Progetto esecutivo e Affidamento lavori su base AQ	Validazione del progetto esecutivo e Stipula contratto attuativo lavori
II/2024	Esecuzione	Avvio lavori
III/2024	Esecuzione	
IV/2024	Fine lavori	
I/2025	Collaudo	Certificato di collaudo
II/2025		
III/2025		
IV/2025		
I/2026		
II/2026		
III/2026		
IV/2026		





Presidenza  
del Consiglio dei Ministri

Commissario Straordinario per il Giubileo 2025



## GIUBILEO 2025 PROGRAMMA DETTAGLIATO DEGLI INTERVENTI

L. 30 dicembre 2021, n. 234 e ss.mm.ii, "Bilancio di previsione dello Stato per l'anno finanziario 2022 e bilancio pluriennale per il triennio 2022-2024"

### INTERVENTO N. 173

## Ripristino e realizzazione di scivoli di alaggio di soccorso per la sicurezza della navigazione e della fruizione fluviale

**Amministrazione proponente:** Regione Lazio

---

**Ambito di intervento:** Ambiente e territorio - Tevere e le vie d'acqua

CUP: F88H22000970005

#### Costo dell'intervento

---

Importo totale	Risorse Giubileo 2025	Altre fonti di finanziamento
1.000.000,00 €	1.000.000,00 €	0,00 €

#### Soggetto attuatore

---

Regione Lazio – Direzione Regionale Lavori Pubblici, Stazione Unica Appalti, Risorse Idriche e Difesa del Suolo

#### Tipologia di intervento:

---

Essenziale e Indifferibile

#### Percentuale alla Società Giubileo 2025

---

0,20 %



## Descrizione

---

Il Corpo Nazionale dei Vigili del Fuoco, l'Arma dei Carabinieri e la Polizia di Stato, sono presenti lungo il fiume Tevere nel tratto urbano di Roma Capitale, con proprie strutture operative ove operano corpi specializzati per la navigazione fluviale e le operazioni di soccorso ed istituzionali.

Tali sedi operative erano già dotate di accessi al fiume per l'alaggio delle relative imbarcazioni (scivoli), che – al momento

- risultano distrutte e/o danneggiate dalle piene del Tevere verificatesi nel corso del tempo.

Per tale motivo, alcuni dei citati corpi di polizia devono utilizzare strutture non istituzionali per poter alare le proprie imbarcazioni, non posizionate nelle immediate vicinanze della propria sede operativa, con potenziale dispendio di tempo per gli eventuali interventi di urgenza.

La navigazione sul Tevere è consentita - senza interruzione di continuità - nel tratto a valle della soglia dell'Isola Tiberina, nel tratto compreso tra la soglia dell'Isola Tiberina e la soglia di Ponte Milvio, e nel tratto fluviale a monte di Ponte Milvio. Nel tratto compreso tra la soglia dell'Isola Tiberina e la soglia di Ponte Milvio, insiste già uno scivolo di alaggio al momento attivo, nonché il galleggiante operativo dei Vigili del Fuoco, ove risultano ormeggiate imbarcazioni di soccorso di VV.FF. e

Polizia.

Invero, nel tratto a valle della soglia dell'Isola Tiberina e nel tratto fluviale a monte di Ponte Milvio, non risultano più agibili gli scivoli di Polizia di Stato e Arma dei Carabinieri, mentre i Vigili del Fuoco possono utilizzare soltanto una gru di alaggio. Gli scivoli da realizzare/ripristinare, quindi, contribuiranno a garantire maggiore sicurezza e tempismo di intervento in caso di emergenza, ai fini del controllo territoriale fluviale e per la tutela della pubblica e privata incolumità, consentendo

la copertura dell'intero tratto fluviale urbano di

Roma Capitale. L'intervento prevedrà le seguenti

azioni:

- ricognizione degli accessi al fiume e degli scivoli di alaggio esistenti;
- progettazione degli interventi di sistemazione/rifacimento degli scivoli ed eventuali nuovi accessi;
- realizzazione degli interventi.



## Cronoprogramma finanziario

Spesa in conto capitale per la pianificazione e realizzazione degli interventi Giubileo 2025 (L. 234/2021 e L. 213/2023) [€]	Ripartizione risorse [€]				
	2022	2023	2024	2025	2026
1.000.000,00	0,00	600.000,00	400.000,00	0,00	0,00

## Cronoprogramma procedurale

Trimestre	Obiettivo	Indicatore
II/2023	Affidamento progettazione	Stipula contratto
II/2023	Progettazione definitiva	Progetto definitivo
II/2023	Conferenza di Servizi (eventuale)	Conclusione Conferenza di Servizi
III/2023	Progettazione esecutiva	Progetto esecutivo
IV/2023	Verifica e validazione	Verbale di verifica e validazione
I/2024	Affidamento lavori	Stipula contratto
I/2024	Esecuzione lavori: Anticipazione 30%	Verbale di consegna lavori
II/2024	Esecuzione lavori: I SAL 30%	I SAL
III/2024	Esecuzione lavori: II SAL 30 %	II SAL
IV/2024	Collaudo/CRE con saldo 10%	Certificato di collaudo o di regolare esecuzione con saldo





Presidenza  
del Consiglio dei Ministri

Commissario Straordinario per il Giubileo 2025



## GIUBILEO 2025 – PROGRAMMA DETTAGLIATO DEGLI INTERVENTI

L. 30 dicembre 2021, n. 234 e ss.mm.ii, "Bilancio di previsione dello Stato per l'anno finanziario 2022 e bilancio pluriennale per il triennio 2022-2024"

### INTERVENTO N. 174 Dragaggio della marrana di Prima Porta

**Amministrazione proponente:** Regione Lazio

**Ambito di intervento:** Ambiente e territorio - Tevere e le vie d'acqua

**CUP:** F88H22000930001

#### Costo dell'intervento

Importo totale	Risorse Giubileo 2025	Altre fonti di finanziamento
2.600.000,00 €	2.600.000,00 €	0,00 €

#### Soggetto attuatore

Regione Lazio – Direzione Regionale Lavori Pubblici, Stazione Unica Appalti, Risorse Idriche e Difesa del Suolo

#### Tipologia di intervento:

#### Percentuale alla Società Giubileo 2025

Essenziale e indifferibile

0,20%



## Descrizione

---

L'abitato di Prima Porta, quartiere dell'estrema periferia Nord di Roma, è attraversato da tre canali naturali che defluiscono in un unico corso denominato "marrana di Prima Porta", il quale, a sua volta, sfocia nel fiume Tevere.

Per eliminare le esondazioni del centro abitato, ai lati di questi corsi d'acqua sono stati realizzati nel tempo argini in terra con lo scopo di contenere le acque di piena entro una delimitata superficie, non interessata da insediamenti e/o attività umane.

Il materiale litoide trasportato dalle acque ordinarie e di piena si deposita costantemente all'interno della sezione di deflusso, delineata dai paramenti interni inclinati delle arginature, facendo diminuire con il tempo la loro capacità di transito delle acque di piena e, con essa, mettendo a repentaglio la sicurezza di persone e cose del centro abitato limitrofo.

L'intervento in questione, pertanto, attraverso la rimozione del materiale sedimentato all'interno delle arginature della marana, si ripropone di garantire il mantenimento della ordinaria dimensione della sezione di deflusso e di invertire l'azione naturale di occlusione delle stesse sezioni di deflusso, con l'obiettivo di mantenere l'efficienza delle strutture di difesa idraulica e scongiurare rischi di esondazioni nell'abitato di Prima Porta.



## Cronoprogramma finanziario

---

Spesa in conto capitale per la pianificazione e realizzazione degli interventi Giubileo 2025 (L. 234/2021 e L. 213/2023) [€]	Ripartizione risorse [€]				
	2022	2023	2024	2025	2026
2.600.000,00	0,00	1.820.000,00	780.000,00	0,00	0,00

## Cronoprogramma procedurale

---

Trimestre	Obiettivo	Indicatore
II/2023	Affidamento progettazione	Stipula contratto
III/2023	Progettazione esecutiva	Progetto esecutivo
III/2023	Verifica e validazione	Verbale di verifica e validazione
IV/2023	Affidamento lavori	Stipula contratto
I/2024	Esecuzione lavori: Anticipazione 30%	Verbale di consegna lavori
II/2024	Esecuzione lavori: I SAL 30%	I SAL
III/2024	Esecuzione lavori: II SAL 30 %	II SAL
IV/2024	Collaudo/CRE con saldo 10%	Certificato di collaudo o di regolare esecuzione con saldo





Presidenza  
del Consiglio dei Ministri  
Commissario Straordinario per il Giubileo 2025



## GIUBILEO 2025 PROGRAMMA DETTAGLIATO DEGLI INTERVENTI

L. 30 dicembre 2021, n. 234 e ss.mm.ii, "Bilancio di previsione dello Stato per l'anno finanziario 2022 e bilancio pluriennale per il triennio 2022-2024"

### INTERVENTO N. 175

#### Ottimizzazione e ristrutturazione degli impianti idrovori di Salaria, Flaminia, Corcolle, Pratolungo e Prima Porta

**Amministrazione proponente:** Regione Lazio

---

**Ambito di intervento:** Ambiente e territorio - Tevere e le vie d'acqua

CUP: F85E22000900001

#### Costo dell'intervento

---

Importo totale	Risorse Giubileo 2025	Altre fonti di finanziamento
5.000.000,00 €	5.000.000,00 €	0,00 €

#### Soggetto attuatore

---

Regione Lazio

#### Tipologia di intervento:

---

#### Percentuale alla Società Giubileo 2025

---

Essenziale e indifferibile

0,20%





## Descrizione

---

La progressiva urbanizzazione del quadrante nord - nord est della città ha determinato una profonda modifica del regime idraulico dei fossi che recapitano in Tevere. Tale circostanza, insieme alla vetustà degli impianti idrovori esistenti, impone un approfondito studio sulle necessità di sollevamento delle acque con l'obiettivo di ri-progettare il nuovo sistema di protezione idraulica della rete scolante ed attuare gli interventi finalizzati alla dismissione degli impianti obsoleti e all'ammodernamento ed efficientamento degli impianti funzionali alla gestione del rischio idraulico dell'area.



## Cronoprogramma finanziario

---

Spesa in conto capitale per la pianificazione e realizzazione degli interventi Giubileo 2025 (L. 234/2021 e L. 213/2023) [€]	Ripartizione risorse [€]				
	2022	2023	2024	2025	2026
5.000.000,00	0,00	2.000.000,00	3.000.000,00	0,00	0,00

## Cronoprogramma procedurale

---

Trimestre	Obiettivi	Indicatori
II/2023	Progettazione esecutiva	Progetto esecutivo
II/2023	Verifica e validazione	Verbale di verifica e validazione
III/2023	Affidamento lavori	Stipula contratto
IV/2023	Esecuzione lavori: Anticipazione 30%	Verbale di consegna lavori
I/2024	Esecuzione lavori: I SAL 30%	I SAL
II/2024	Esecuzione lavori: II SAL 30 %	II SAL
III/2024	Collaudo/CRE con saldo 10%	Certificato di collaudo o di regolare esecuzione con saldo





Presidenza  
del Consiglio dei Ministri  
Commissario Straordinario per il Giubileo 2025



## GIUBILEO 2025 - PROGRAMMA DETTAGLIATO DEGLI INTERVENTI

L. 30 dicembre 2021, n. 234 e ss.mm.ii, "Bilancio di previsione dello Stato per l'anno finanziario 2022 e bilancio pluriennale per il triennio 2022-2024"

### INTERVENTO N. 176

## Manutenzione e rifunzionalizzazione del sistema di paratoie del tronco Magliana - Marconi

**Amministrazione proponente:** Regione Lazio

---

**Ambito di intervento:** Ambiente e territorio - Tevere e le vie d'acqua

CUP: F88H22000940005

#### Costo dell'intervento

---

Importo totale	Risorse Giubileo 2025	Altre fonti di finanziamento
2.000.000,00 €	2.000.000,00 €	0,00 €

#### Soggetto attuatore

---

Regione Lazio

#### Tipologia di intervento:

---

#### Percentuale alla Società Giubileo 2025

Essenziale e indifferibile

0,20%



Intervento n. 176 - Manutenzione e rifunzionalizzazione del sistema di paratoie  
del tronco Magliana - Marconi



## Descrizione

---

L' intervento ha per oggetto la manutenzione e la rifunzionalizzazione del sistema di paratoie del tronco Magliana – Marconi funzionali alla gestione del rischio idraulico nell'area di Roma sud per garantirne l'efficienza soprattutto in caso di eventi di piena.

Le chiaviche risultano in uno stato di particolare degrado anche in considerazione della vegetazione infestante e della corrosione delle parti metalliche, oltre al deposito di materiale di sedime che ne pregiudica il funzionamento.

L'intervento prevedrà, in fase di progettazione, lo studio idraulico di dettaglio per la determinazione delle portate effettive che interessano i fossi e i canali del reticolo del tronco Magliana – Marconi. Il progetto prevedrà inoltre, la protezione degli impianti da eventuali manomissioni/furti e l'eventuale automazione delle manovre attraverso un sistema di telecontrollo remoto.

Sono previste le seguenti lavorazioni:

- taglio della vegetazione spontanea, eseguito a mano e/o con mezzo meccanico, presente nell'area a verde delle paratoie;
- taglio vegetazione infestante sul corpo arginale con mezzo meccanico;
- manutenzione ordinaria e straordinaria delle paratoie e prove di funzionamento delle stesse dei loro motori e delle parti meccaniche comprensiva di eventuali riparazioni con smontaggio, sostituzione dei pezzi logori e quant'altro occorra per la loro efficienza;
- lavori di ripristino della funzionalità delle chiaviche e dei canali adduttori;
- ristrutturazione e manutenzione dei manufatti e delle opere idrauliche facenti parte del sistema di paratoie.





Intervento n. 176 - Manutenzione e rifunionalizzazione del sistema di  
paratoie del tronco Magliana - Marconi

## Cronoprogramma finanziario

---

Spesa in conto capitale per la pianificazione e realizzazione degli interventi Giubileo 2025 (L. 234/2021 e L. 213/2023) [€]	Ripartizione risorse [€]				
	2022	2023	2024	2025	2026
2.000.000,00	0,00	1.200.000,00	800.000,00	0,00	0,00

## Cronoprogramma procedurale

---

Trimestre	Obiettivo	Indicatore
II/2023	Affidamento progettazione	Stipula contratto
II/2023	Progettazione definitiva	Progetto definitivo
III/2023	Conferenza di Servizi (eventuale)	Conclusione Conferenza di Servizi
IV/2023	Progettazione esecutiva	Progetto esecutivo
IV/2023	Verifica e validazione	Verbale di verifica e validazione
IV/2023	Affidamento lavori	Stipula contratto
I/2024	Esecuzione lavori: Anticipazione 30%	Verbale di consegna lavori
II/2024	Esecuzione lavori: I SAL 30%	I SAL
III/2024	Esecuzione lavori: II SAL 30 %	II SAL
IV/2024	Collaudo/CRE con saldo 10%	Certificato di collaudo o di regolare esecuzione con saldo





Presidenza  
del Consiglio dei Ministri  
Commissario Straordinario per il Giubileo 2025



## GIUBILEO 2025 - PROGRAMMA DETTAGLIATO DEGLI INTERVENTI

L. 30 dicembre 2021, n. 234 e ss.mm.ii, "Bilancio di previsione dello Stato per l'anno finanziario 2022 e bilancio pluriennale per il triennio 2022-2024"

### INTERVENTO N. 177 Ripristino delle infrastrutture idrauliche a protezione dell'Isola Tiberina

**Amministrazione proponente:** Regione Lazio

**Ambito di intervento:** Ambiente e territorio - Tevere e le vie d'Acqua

CUP: F88H22000950005

#### Costo dell'intervento

Importo totale	Risorse Giubileo 2025	Altre fonti di finanziamento
3.000.000,00 €	3.000.000,00 €	0,00 €

#### Soggetto attuatore

Regione Lazio – Direzione Regionale Lavori Pubblici, Stazione Unica Appalti, Risorse Idriche e Difesa del Suolo

**Tipologia di intervento:**

**Percentuale alla Società Giubileo 2025**

Essenziale e indifferibile

0,20%





## Descrizione

---

Interventi di ripristino e sistemazione idraulica dell'Isola Tiberina, volti ad eliminare i rischi di infiltrazioni d'acqua e l'indebolimento delle strutture di fondazione e di protezione dei paramenti murari (banchine, rampe, gradinate e rivestimenti) soggetti alle periodiche escursioni delle acque di piena del fiume Tevere.



## Cronoprogramma finanziario

Spesa in conto capitale per la pianificazione e realizzazione degli interventi Giubileo 2025 (L. 234/2021 e L. 213/2023) [€]	Ripartizione risorse [€]				
	2022	2023	2024	2025	2026
3.000.000,00	0,00	1.800.000,00	1.200.000,00	0,00	0,00

## Cronoprogramma procedurale

Trimestre	Obiettivo	Indicatore
II/2023	Affidamento progettazione	Stipula contratto
II/2023	Progettazione definitiva	Progetto definitivo
III/2023	Conferenza di Servizi (eventuale)	Conclusione Conferenza di Servizi
IV/2023	Progettazione esecutiva	Progetto esecutivo
IV/2023	Verifica e validazione	Verbale di verifica e validazione
IV/2023	Affidamento lavori	Stipula contratto
I/2024	Esecuzione lavori: Anticipazione 30%	Verbale di consegna lavori
II/2024	Esecuzione lavori: I SAL 30%	I SAL
III/2024	Esecuzione lavori: II SAL 30 %	II SAL
IV/2024	Collaudo/CRE con saldo 10%	Certificato di collaudo o di regolare esecuzione con saldo





Presidenza  
del Consiglio dei Ministri

Commissario Straordinario per il Giubileo 2025

Giubileo2025<sup>Spa</sup>

## GIUBILEO 2025 - PROGRAMMA DETTAGLIATO DEGLI INTERVENTI

L. 30 dicembre 2021, n. 234 e ss.mm.ii, "Bilancio di previsione dello Stato per l'anno finanziario 2022 e bilancio pluriennale per il triennio 2022-2024"

# INTERVENTO ESPUNTO DAL PROGRAMMA DETTAGLIATO

Ripristino della soglia di Ponte Milvio

**Amministrazione proponente:** Regione Lazio

**Ambito di intervento:** Ambiente e territorio - Tevere e le vie d'acqua

**CUP:** F88H22000960005

### Costo dell'intervento

Importo totale	Risorse Giubileo 2025	Altre fonti di finanziamento
0,00 €	0,00 €	0,00 €

### Soggetto attuatore

Società Giubileo 2025

### Tipologia di intervento:

### Percentuale alla Società Giubileo 2025

Essenziale e indifferibile

1,80





Presidenza  
del Consiglio dei Ministri

Commissario Straordinario per il Giubileo 2025

ROMA



## GIUBILEO 2025 - PROGRAMMA DETTAGLIATO DEGLI INTERVENTI

L. 30 dicembre 2021, n. 234 e ss.mm.ii, "Bilancio di previsione dello Stato per l'anno finanziario 2022 e bilancio pluriennale per il triennio 2022-2024"

### INTERVENTO N. 179 Parco di affaccio a Ostia Antica

**Amministrazione proponente:** Roma Capitale

**Ambito di intervento:** Ambiente e territorio - Tevere e le vie d'acqua

CUP: J82H22001830004

#### Costo dell'intervento

Importo totale	Risorse Giubileo 2025	Altre fonti di finanziamento
1.500.000,00 €	1.500.000,00 €	0,00 €

#### Soggetto attuatore

Roma Capitale – Dipartimento Tutela Ambientale

#### Tipologia di intervento:

#### Percentuale alla Società Giubileo 2025

Essenziale e indifferibile

0,60%



## Descrizione

---

L'intervento consiste nella realizzazione di un Parco per la fruizione pubblica in sinistra idrografica in corrispondenza dell'area archeologica di Ostia Antica.

Come indicato nell'art. 23 (Aree Golenali) delle Norme Tecniche di Attuazione del PS5, l'area di Ostia Antica è individuata come zona da destinare alla realizzazione di parchi pubblici, eventualmente attrezzati, a servizio dei contesti urbani adiacenti il fiume rappresentate nelle Tavv.5A, 5B,5C, 5D del Sub - Allegato E. In tali aree le nuove concessioni devono prevedere attività compatibili con gli obiettivi del Parco d'affaccio.



## Cronoprogramma finanziario

Spesa in conto capitale per la pianificazione e realizzazione degli interventi Giubileo 2025 (L. 234/2021 e L. 213/2023) [€]	Ripartizione risorse [€]				
	2022	2023	2024	2025	2026
<b>1.500.000,00</b>	0,00	300.000,00	1.100.000,00	100.000,00	0,00

## Cronoprogramma procedurale

Trimestre	Obiettivi	Indicatori
I/2023	Progettazione studio di fattibilità	Progetto studio di fattibilità tecnico economica
II/2023	Progettazione definitiva e Conferenza dei Servizi	Progetto definitivo e Avvio CdS
III/2023	Conferenza dei Servizi e Progettazione esecutiva	Conclusione CdS e Progettazione esecutiva
IV/2023	Progettazione esecutiva - Verifica e validazione - Indizione gara e affidamento	Progetto esecutivo - Verifica e Validazione – Atto amministrativo di approvazione progetto esecutivo - Indizione gara e affidamento
I/2024	Esecuzione lavori	SAL
II/2024	Esecuzione lavori	SAL
III/2024	Esecuzione lavori	SAL
IV/2024	Esecuzione lavori	SAL
I/2025	Collaudo	Certificato di collaudo
II/2025		
III/2025		
IV/2025		
I/2026		
II/2026		
III/2026		
IV/2026		





Presidenza  
del Consiglio dei Ministri

Commissario Straordinario per il Giubileo 2025

ROMA



## GIUBILEO 2025 - PROGRAMMA DETTAGLIATO DEGLI INTERVENTI

L. 30 dicembre 2021, n. 234 e ss.mm.ii, "Bilancio di previsione dello Stato per l'anno finanziario 2022 e bilancio pluriennale per il triennio 2022-2024"

### INTERVENTO N. 180

#### Riqualificazione del verde nelle Ville Storiche: Mole Adriana

**Amministrazione proponente:** Roma Capitale

---

**Ambito di intervento:** Ambiente e territorio - Parchi, Ville Storiche e le vie verdi

**CUP:** J88E22000390004

#### Costo dell'intervento

---

Importo totale	Risorse Giubileo 2025	Altre fonti di finanziamento
2.000.000,00 €	2.000.000,00 €	0,00 €

#### Soggetto attuatore

---

Roma Capitale – Dipartimento Tutela Ambientale

#### Tipologia di intervento:

---

Percentuale alla Società Giubileo 2025



Essenziale e indifferibile

0,60%





## Descrizione

---

Il progetto si propone di operare una riqualificazione dell'area verde che circonda il Mausoleo di Adriano, trasformato nel tempo nella fortezza pontificia di Castel Sant' Angelo, già oggetto di interventi effettuati in occasione del Giubileo del 2015.

La riqualificazione interesserà sia la consistenza vegetazionale che gli elementi architettonici e monumentali del sito, e nello specifico:

- 1- in ambito vegetazionale sono previsti interventi di bonifica, di rinnovo del patrimonio arboreo (depauperato dagli abbattimenti di piante vetuste o in cattive condizioni fito-sanitarie), di ricostruzione della consistenza vegetazionale originaria e di rinnovo delle aree prative, con eventuale riproposizione del giardino all'italiana già realizzato nell'ambito dei lavori di riqualificazione effettuati in occasione del Giubileo 2015;
- 2- in ambito strutturale sono previsti interventi di rinnovo e/o ripristino delle pavimentazioni dell'intera area, di consolidamento e reintegro delle componenti lapidee, di restauro dei manufatti architettonici e degli elementi metallici nonché di verifica ed eventuale rinnovo degli impianti ed eventuale implementazione di arredi ed inserimento cartellonistica illustrativa e divulgativa.

Verranno inoltre realizzati rilevanti interventi quali il rinnovo e la riprogettazione dell'area cani, la riqualificazione dell'area giochi (mediante rinnovo degli elementi ludici in ottica sostenibile e di decoro estetico) e la rifunzionalizzazione delle gallerie interrato.



## Cronoprogramma finanziario

Spese in conto capitale per la pianificazione e realizzazione degli interventi Giubileo 2025 (L. 234/2021 e L. 213/2023) [€]	Ripartizione risorse [€]				
	2022	2023	2024	2025	2026
<b>2.000.000,00</b>	0,00	300.000,00	1.650.000,00	50.000,00	0,00

## Cronoprogramma procedurale

Trimestre	Obiettivi	Indicatori
I/2023	Progettazione studio di fattibilità	Progetto studio di fattibilità tecnico economica
II/2023	Progettazione definitiva - Conferenza dei Servizi	Progetto definitivo e Avvio CdS
III/2023	Conferenza dei Servizi e Progettazione esecutiva	Conclusione CdS e Progettazione esecutiva
IV/2023	Progettazione esecutiva - Verifica e validazione - Indizione gara e affidamento	Progetto esecutivo - Verifica e Validazione – Atto amministrativo di approvazione progetto esecutivo - Indizione gara e affidamento
I/2024	Esecuzione lavori	SAL
II/2024	Esecuzione lavori	SAL
III/2024	Esecuzione lavori	SAL
IV/2024	Esecuzione lavori	SAL
I/2025	Collaudo	Certificato di collaudo
II/2025		
III/2025		
IV/2025		
I/2026		
II/2026		
III/2026		
IV/2026		





Presidenza  
del Consiglio dei Ministri

Commissario Straordinario per il Giubileo 2025

ROMA



## GIUBILEO 2025 - PROGRAMMA DETTAGLIATO DEGLI INTERVENTI

L. 30 dicembre 2021, n. 234 e ss.mm.ii, "Bilancio di previsione dello Stato per l'anno finanziario 2022 e bilancio pluriennale per il triennio 2022-2024"

### INTERVENTO N. 181

#### Riqualificazione del verde nelle Ville Storiche: Villa Doria Pamphilj

**Amministrazione proponente:** Roma Capitale

**Ambito di intervento:** Ambiente e territorio - Parchi, Ville Storiche e le vie verdi

**CUP:** J88E22000420004

#### Costo dell'intervento

Importo totale	Risorse Giubileo 2025	Altre fonti di finanziamento
3.500.000,00 €	3.500.000,00 €	0,00 €

#### Soggetto attuatore

Roma Capitale – Dipartimento Tutela Ambientale

#### Tipologia di intervento

#### Percentuale alla Società Giubileo 2025

Essenziale e indifferibile

0,60%





## Descrizione

---

L'approccio alla conservazione e valorizzazione dei giardini storici, in quanto risultanti dell'interazione con il clima, il luogo e la fruizione degli utenti, deve necessariamente basarsi sulla conoscenza della componente architettonica, vegetazionale e delle complesse interazioni tra le due, per individuare i fattori ambientali, biologici e antropici che ne minacciano il delicato equilibrio e definire le corrette strategie per affrontare adeguatamente questa problematica e restituire alla collettività questo patrimonio dal valore inestimabile.

In questo senso il bene oggetto dell'intervento, il parco di Villa Pamphilj, rappresenta un chiaro esempio delle problematiche e delle sfide menzionate. All'interno di un'area vastissima (184 ettari), che costituisce il parco più esteso all'interno dell'agglomerato urbano di Roma, convivono infatti elementi molto diversi tra loro, la cui interazione costituisce un delicato equilibrio difficile da mantenere.

Il progetto intende attuare un restauro conservativo della villa, in un'ottica di recupero e valorizzazione attraverso il recupero dell'essenza architettonico-paesaggistica del parco.

Nello specifico l'intervento intende affrontare le criticità relative ai seguenti ambiti, concentrati nella porzione orientale del parco:

Ambito 1 - La viabilità interna al parco versa in molte aree in cattive condizioni e deve essere sottoposta a un importante intervento di riqualificazione

Ambito 2 - La pineta storica, recentemente soggetta all'attacco del blastofago (*Tomicus destruens*) e della cocciniglia tartaruga (*Toumeyella parvicornis*)

Ambito 3 - I filari di leccio lungo i viali, attualmente discontinui e caratterizzati da criticità di varia natura

Ambito 4 - La lecceta

Ambito 5 - Installazione di arredo urbano in alcune aree del parco.



## Cronoprogramma finanziario

Spese in conto capitale per la pianificazione e realizzazione degli interventi Giubileo 2025 (L. 234/2021 e L. 213/2023) [€]	Ripartizione risorse [€]				
	2022	2023	2024	2025	2026
3.500.000,00	0,00	700.000,00	2.700.000,00	100.000,00	0,00

## Cronoprogramma procedurale

Trimestre	Obiettivi	Indicatori
I/2023	Progettazione di fattibilità tecnica economica	Progetto di fattibilità tecnica economica
II/2023	Progettazione definitiva - CdS	Progetto definitivo e Avvio CdS
III/2023	CdS - Progettazione esecutiva	Conclusione CdS - Progettazione esecutiva
IV/2023	Progettazione esecutiva - Verifica e validazione - Indizione gara e affidamento	Progetto esecutivo - Verifica e Validazione - Atto amministrativo di approvazione progetto esecutivo - Indizione gara e affidamento
I/2024	Esecuzione lavori	SAL
II/2024	Esecuzione lavori	SAL
III/2024	Esecuzione lavori	SAL
IV/2024	Esecuzione lavori	SAL
I/2025	Collaudo	Certificato di collaudo
II/2025		
III/2025		
IV/2025		
I/2026		
II/2026		
III/2026		
IV/2026		





Presidenza  
del Consiglio dei Ministri

Commissario Straordinario per il Giubileo 2025

Giubileo2025<sup>Spa</sup>

## GIUBILEO 2025 - PROGRAMMA DETTAGLIATO DEGLI INTERVENTI

L. 30 dicembre 2021, n. 234 e ss.mm.ii, "Bilancio di previsione dello Stato per l'anno finanziario 2022 e bilancio pluriennale per il triennio 2022-2024"

### INTERVENTO N. 182

## Riqualificazione del verde nelle aree adiacenti al Vaticano e alle Basiliche Giubilari

**Amministrazione proponente:** Roma Capitale

**Ambito di intervento:** Ambiente e territorio - Parchi, Ville Storiche e le vie verdi

**CUP:** J88E22000360004

### Costo dell'intervento

Importo totale	Risorse Giubileo 2025	Altre fonti di finanziamento
2.500.000,00 €	2.500.000,00 €	0,00 €

### Soggetto attuatore

Società Giubileo 2025

### Tipologia di intervento:

Percentuale alla Società Giubileo 2025



Essenziale e indifferibile

1,80%





## Descrizione

---

Il progetto intende attuare una riqualificazione dei giardini della città, mediante esecuzione di interventi (fornitura e posa in opera) di nuovi inserimenti a dimora di specie erbacee tese al decoro degli spazi verdi della città, al fine di restituire il decoro urbano prevedendo, dove tecnicamente possibile, la successiva fornitura e piantagione di nuove specie xerofile, tali da sopportare temperature elevate.

Esso prevedrà le seguenti lavorazioni:

- eliminazione della coltre superficiale;
- lavorazione dello strato superficiale del terreno su cui verranno ospitate le specie erbacee punto cardine della riqualificazione;
- fornitura di materiale vivaistico rispondente in qualità e misura a quanto previsto dal capitolato e loro messa in opera, comprensiva di garanzia di attecchimento e manutenzione per anni due;
- ripristino di eventuali danneggiamenti/ ristori succedanei alla messa a dimora;

Tutte le lavorazioni ed il materiale vegetale fornito dovranno essere conformi a quanto prescritto al punto 4.2.2 dell'Allegato 1 del Decreto Ministeriale del 10 marzo 2020, i cosiddetti CAM o Criteri Ambientali Minimi per l'affidamento degli appalti relativi al verde pubblico e agli acquisti di piante ornamentali.



## Cronoprogramma finanziario

Spese in conto capitale per la pianificazione e realizzazione degli interventi Giubileo 2025 (L. 234/2021 e L. 213/2023) [€]	Ripartizione risorse [€]				
	2022	2023	2024	2025	2026
<b>2.500.000,00</b>	0,00	400.000,00	1.800.000,00	300.000,00	0,00

## Cronoprogramma procedurale

Trimestre	Obiettivi	Indicatori
I/2023	Gara servizi progettazione	Ricezione offerte
II/2023	Progetto di fattibilità Tecnico economica	Consegna del progetto
III/2023	CDS	Approvazione progetto
IV/2023	Progetto esecutivo	Validazione del progetto
I/2024	Affidamento lavori su base AQ e Avvio lavori	Stipula contratto attuativo
II/2024	Esecuzione	
III/2024	Esecuzione	
IV/2024	Esecuzione	
I/2025	Fine lavori e Collaudo	Certificato di collaudo
II/2025		
III/2025		
IV/2025		
I/2026		
II/2026		
III/2026		
IV/2026		





Presidenza  
del Consiglio dei Ministri

Commissario Straordinario per il Giubileo 2025

Giubileo2025<sup>spa</sup>

## GIUBILEO 2025 PROGRAMMA DETTAGLIATO DEGLI INTERVENTI

L. 30 dicembre 2021, n. 234 e ss.mm.ii, "Bilancio di previsione dello Stato per l'anno finanziario 2022 e bilancio pluriennale per il triennio 2022-2024"

### INTERVENTO N. 183

#### Impianto di trattamento delle terre di spazzamento

**Amministrazione proponente:** Roma Capitale

---

**Ambito di intervento:** Ambiente e territorio – Decoro Urbano

**CUP:** J82F22000820004

#### Costo dell'intervento

Importo totale	Risorse Giubileo 2025	Altre fonti di finanziamento
4.565.000,00 €	4.000.000,00 €	565.000 €
		Bilancio Soc. AMA S.p.a

#### Soggetto attuatore

---

Società Giubileo 2025

#### Tipologia Intervento

---

Essenziale

Percentuale alla Società Giubileo 2025

1,80%



## Descrizione

---

L'impianto è costituito da una linea in grado di trattare automaticamente, tramite un lavaggio derivato dal soil-washing, i rifiuti provenienti dallo spazzamento delle strade (EER 200303): i rifiuti vengono recuperati ottenendo materie prime differenziate e di qualità, certificate CE e conformi alla normativa europea.

L'impianto è costituito da 4 sezioni: (i) sezione di stoccaggio, (ii) sezione di separazione e pre-vagliatura, (iii) sezione di lavaggio e separazione granulometrica e (iv) sezione di trattamento acque di processo e disidratazione fanghi.

Nella sezione di stoccaggio i rifiuti vengono conferiti dalle spazzatrici meccaniche operanti sul territorio o da automezzi con cassoni scarrabili direttamente nei box di stoccaggio: con l'ausilio di macchine operatrici i rifiuti stoccati vengono alimentati alle successive fasi di trattamento.

Nella sezione di separazione e pre-vagliatura vengono eliminati preliminarmente i materiali grossolani e leggeri grazie all'azione di un vaglio stellare che consente, per effetto dello scuotimento esercitato sul rifiuto vagliato, di separare anche l'eventuale frazione inorganica adesa a foglie e rifiuti misti (quali lattine, bottiglie, plastica in genere, etc.) aumentando così l'efficienza complessiva dell'impianto.

L'unità di lavaggio in controcorrente (sfangatrice a botte), opera il trattamento delle terre di spazzamento: il rifiuto subisce un energico lavaggio che determina il trasferimento delle sostanze inquinanti dal rifiuto all'acqua di processo, per mezzo di azioni di tipo chimico e fisico. Contestualmente, per effetto del flusso in controcorrente e della conformazione geometrica del tamburo, vengono separati gli inerti di granulometria superiore a 2 mm (inviati ai rispettivi box di stoccaggio) dalle frazioni fini e dalle frazioni organiche leggere. Ulteriori trattamenti in un'unità di ciclatura con separatori gravimetrici a spirale realizzano la separazione delle sabbie (inviata al rispettivo box di stoccaggio) dai limi e dalle acque di processo, che confluiscono alla sezione di depurazione acque e trattamento fanghi.

Tutte le acque di lavaggio sono inviate ad una sezione di depurazione per la rimozione degli inquinanti e la separazione dei fanghi. Dopo il trattamento, le acque sono in larga parte riciclate alla sezione di lavaggio, così da minimizzarne l'approvvigionamento esterno; i fanghi vengono disidratati in una sezione impiantistica dedicata e inviati presso impianti di destino autorizzati.

Il cofinanziamento di € 565.000 è assicurato dal Piano Investimenti di AMA S.p.a.



## Cronoprogramma finanziario

Importo totale [€]	Ripartizione risorse [€]				
	2022	2023	2024	2025	2026
4.565.000	0,00	70.000,00	1.425.000,00	2.070.000,00	1.000.000,00

Spese in conto capitale per la pianificazione e realizzazione degli interventi Giubileo 2025 (L. 234/2021 e L. 213/2023) [€]	Ripartizione risorse [€]				
	2022	2023	2024	2025	2026
4.000.000,0 0	0,00	0,00	1.000.000,00	2.000.000,00	1.000.000,00

## Cronoprogramma procedurale

Trimestr e	Obiettivi	Indicatori
II/2023	Gara servizi progettazione	Ricezione offerte
III/2023	Studio di fattibilità	Consegna del progetto
IV/2023	PFTE e indizione CDS	Approvazione progetto
I/2024	Affidamento lavori in AQ e progetto esecutivo	Validazione del progetto e stipula contratto attuativo lavori
II/2024	Avvio lavori	
III/2024	Esecuzione	
IV/2024	Esecuzione	
I/2025	Esecuzione	
II/2025	Collaudo e pre-esercizio dell'impianto	Certificato di collaudo
III/2025		
IV/2025		





Presidenza  
del Consiglio dei Ministri

Commissario Straordinario per il Giubileo 2025

ROMA



## GIUBILEO 2025 – PROGRAMMA DETTAGLIATO DEGLI INTERVENTI

L. 30 dicembre 2021, n. 234 e ss.mm.ii, "Bilancio di previsione dello Stato per l'anno finanziario 2022 e bilancio pluriennale per il triennio 2022-2024"

### INTERVENTO N. 184

#### Rimozione ceppaie e piantumazione nuove alberature

**Amministrazione proponente:** Roma Capitale

---

**Ambito di intervento:** Ambiente e territorio – Decoro urbano

**CUP:** J88E22000380004

#### Costo dell'intervento

---

Importo totale	Risorse Giubileo 2025	Altre fonti di finanziamento
6.500.000,00 €	6.500.000,00 €	0,00 €

#### Soggetto attuatore

---

Roma Capitale – Dipartimento Tutela Ambientale

#### Tipologia di intervento

---

Essenziale

#### Percentuale alla Società Giubileo 2025

---

0,20%



## Descrizione

---

Il progetto intende attuare una riqualificazione delle strade e dei giardini di Roma Capitale mediante esecuzione di deceppamenti e la messa a dimora di nuovi alberi, al fine di eliminare potenziali rischi per la pubblica incolumità, di restituire la continuità delle alberate stradali e di contribuire al decoro urbano, eliminando le ceppaie derivanti da precedenti interventi di messa in sicurezza.

Gli interventi consisteranno nell'estirpazione di ceppaie, la fornitura e piantagione di alberi (rispondenti per qualità e misura a quanto previsto dal capitolato), compresa garanzia di attecchimento e manutenzione per due anni, nonché il ripristino di eventuali danneggiamenti di cigli, strade e marciapiedi.

Tutto il materiale vegetale fornito dovrà essere conforme a quanto prescritto al punto 4.2.2 dell'Allegato 1 del Decreto Ministeriale del 10 marzo 2020, i cosiddetti CAM o Criteri Ambientali Minimi per l'affidamento degli appalti di gestione del verde pubblico, per acquisto di piante ornamentali.



## Cronoprogramma finanziario

Spese in conto capitale per la pianificazione e realizzazione degli interventi Giubileo 2025 (L. 234/2021 e L. 213/2023) [€]	Ripartizione risorse [€]				
	2022	2023	2024	2025	2026
6.500.000,00	0,00	500.000,00	5.000.000,00	1.000.000,00	0,00

## Cronoprogramma procedurale

Trimestre	Obiettivi	Indicatori
III/2022		
IV/2022		
I/2023		
II/2023	Progettazione studio di fattibilità e definitiva - Conferenza dei Servizi	Progetto studio di fattibilità tecnico economica e definitivo - Conclusione CdS
III/2023	Verifica e validazione – Approvazione progetto esecutivo	Validazione – Atto amministrativo di approvazione progetto esecutivo
IV/2023	Indizione gara e affidamento	Pubblicazione bando di gara - Stipula contratto
I/2024	Esecuzione lavori	SAL
II/2024	Esecuzione lavori	SAL
III/2024	Esecuzione lavori	SAL
IV/2024	Esecuzione lavori	SAL
I/2025	Collaudo	Certificato di collaudo
II/2025		
III/2025		
IV/2025		
I/2026		
II/2026		
III/2026		
IV/2026		







Presidenza  
del Consiglio dei Ministri  
Commissario Straordinario per il Giubileo 2025



REGIONE  
LAZIO

## GIUBILEO 2025 – PROGRAMMA DETTAGLIATO DEGLI INTERVENTI

L. 30 dicembre 2021, n. 234 e ss.mm.ii, "Bilancio di previsione dello Stato per l'anno finanziario 2022 e bilancio pluriennale per il triennio 2022-2024"

### INTERVENTO N. 190

**Ampliamento del Pronto Soccorso dell'Ospedale S. Filippo Neri, con la realizzazione di nuovi fabbricati esterni e acquisizioni di attrezzature elettromedicali a potenziamento dell'offerta diagnostica del DEA**

**Amministrazione proponente:** Regione Lazio

**Ambito di intervento:** Accoglienza e partecipazione - Sanità

**CUP:** J82C23000310001

#### Costo dell'intervento

Importo totale	Risorse Giubileo 2025	Altre fonti di finanziamento
6.480.993,80 €	6.480.993,80 €	0,00 €

#### Soggetto attuatore

Regione Lazio - ASL Roma 1

#### Tipologia di intervento

#### Percentuale alla Società Giubileo 2025

Essenziale e indifferibile

0,60 %

\* Fino ad un massimo dello 0,6% comprensivo di quota monitoraggio e rendicontazione (0,2%) e adesione a gara centralizzata servizi/lavori.



## Descrizione

---

L'intervento prevede l'ampliamento del Pronto Soccorso dell'Ospedale S. Filippo Neri con la realizzazione di nuovi fabbricati esterni ubicati in adiacenza all'attuale blocco. La superficie complessiva della nuova costruzione è di circa 400 mq, destinata alla realizzazione di nuovi spazi destinati alle prestazioni ambulatoriali e radiologiche.

Tale intervento consentirà inoltre la riorganizzazione degli attuali spazi interni con la creazione di adeguati spazi di accoglienza e attesa per i pazienti che accedono al Pronto Soccorso, che attualmente risultano estremamente ristretti, e la ristrutturazione delle sale di emergenza e di osservazione breve intensiva. L'attuazione dell'intervento di che trattasi conseguirà un sostanziale potenziamento della rete di offerta diagnostica del DEA mediante l'acquisizione delle seguenti attrezzature elettromedicali:

- 1 TAC;
- 1 telecomandato;
- 5 ecografi;
- attrezzature e apparecchiature a supporto della rete PS.

I lavori da effettuare prevedono le seguenti categorie d'opera:

- di tipo strutturale, consistenti nella realizzazione di nuovi fabbricati;
- di tipo architettonico, consistenti in tutte le lavorazioni necessarie alla nuova distribuzione spaziale degli ambienti e all'adeguamento dei locali esistenti, con caratteristiche adeguate allo svolgimento delle attività previste;
- di tipo impiantistico elettrico, idrico, meccanico e speciali per tutta l'area interessata.

L'articolazione della spesa prevista per l'intervento è definita nella Deliberazione della Giunta Regionale del Lazio n. 622 del 09 ottobre 2023.



## Cronoprogramma finanziario

Decreto-Legge 22 giugno 2023, n. 75, coordinato con Legge di conversione 10 agosto 2023, n. 112 [€]  Importo a valere sulle risorse ex art. 20 L. 67/88 (quota statale assegnata alla Regione Lazio) [€]	Ripartizione risorse [€]				
	2022	2023	2024	2025	2026
<b>6.480.993,80</b>	0,00	1.672.514,53	4.181.286,32	627.192,95	0,00

## Cronoprogramma procedurale

Trimestre	Obiettivi	Indicatori
I/2023		
II/2023		
III/2023		
IV/2023	PFTE + Conferenza dei Servizi	Approvazione e conclusione C.d.S.
I/2024	Progetto esecutivo	Atto amministrativo di approvazione
II/2024	Affidamento e inizio lavori	Stipula contratto e Anticipazione del 30%
III/2024	Esecuzione	SAL relativo all'esecuzione del 40% delle opere
IV/2024	Esecuzione	SAL relativo all'esecuzione del 100% delle opere
I/2025	Collaudo	Certificato di collaudo
II/2025		
III/2025		
IV/2025		
I/2026		
II/2026		
III/2026		
IV/2026		





Presidenza  
del Consiglio dei Ministri  
Commissario Straordinario per il Giubileo 2025



REGIONE  
LAZIO

## GIUBILEO 2025 – PROGRAMMA DETTAGLIATO DEGLI INTERVENTI

L. 30 dicembre 2021, n. 234 e ss.mm.ii, "Bilancio di previsione dello Stato per l'anno finanziario 2022 e bilancio pluriennale per il triennio 2022-2024"

### INTERVENTO N. 191

#### Ristrutturazione del Pronto Soccorso e del Blocco Operatorio dell'Ospedale Santo Spirito e acquisizioni di attrezzature elettromedicali a potenziamento dell'offerta diagnostica del DEA

**Amministrazione proponente:** Regione Lazio

**Ambito di intervento:** Accoglienza e partecipazione - Sanità

**CUP:** J82C23000320001

#### Costo dell'intervento

Importo totale	Risorse Giubileo 2025	Altre fonti di finanziamento
5.532.997,00 €	5.532.997,00 €	0,00 €

#### Soggetto attuatore

Regione Lazio - ASL Roma 1

#### Tipologia di intervento

#### Percentuale alla Società Giubileo 2025

Essenziale e indifferibile

0,20 %

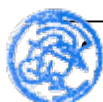

Quota rappresentata dall'attività di monitoraggio e rendicontazione.

## Descrizione

---

L'intervento prevede la ristrutturazione del Pronto Soccorso e del Blocco Operatorio dell'Ospedale Santo Spirito. L'intervento presso l'area del Pronto Soccorso è finalizzato alla riorganizzazione degli attuali spazi interni per la creazione di adeguati spazi di accettazione e attesa per i pazienti che accedono al Pronto Soccorso, che attualmente risultano estremamente ristretti, nonché la redistribuzione dell'area di triage e la ristrutturazione degli ambienti dell'osservazione breve intensiva.

L'attuazione dell'intervento di che trattasi consegnerà inoltre il potenziamento della rete di offerta diagnostica del DEA mediante l'acquisizione delle seguenti attrezzature elettromedicali:

- 1 RMN;
- 3 ecografi;
- attrezzature e apparecchiature a supporto della rete PS.

L'intervento di ristrutturazione presso l'area del Blocco Operatorio è finalizzato all'adeguamento edile e impiantistico delle sale operatorie e degli ambienti di supporto presenti all'interno del reparto.

I lavori da effettuare prevedono le seguenti categorie d'opera:

- di tipo architettonico, consistenti in tutte le lavorazioni necessarie alla nuova distribuzione spaziale degli ambienti e all'adeguamento dei locali esistenti, con caratteristiche adeguate allo svolgimento delle attività previste;
- di tipo impiantistico elettrico, idrico, meccanico e speciali per tutta l'area interessata.

L'articolazione della spesa prevista per l'intervento è definita nella Deliberazione della Giunta Regionale del Lazio n. 622 del 09 ottobre 2023.



## Cronoprogramma finanziario

Decreto-Legge 22 giugno 2023, n. 75, coordinato con Legge di conversione 10 agosto 2023, n. 112 [€]  Importo a valere sulle risorse ex art. 20 L. 67/88 (quota statale assegnata alla Regione Lazio) [€]	Ripartizione risorse [€]				
	2022	2023	2024	2025	2026
<b>5.532.997,00</b>	0,00	1.427.870,20	3.569.675,48	535.451,32	0,00

## Cronoprogramma procedurale

Trimestre	Obiettivi	Indicatori
I/2023		
II/2023		
III/2023		
IV/2023	PFTE + Conferenza dei Servizi	Approvazione e conclusione C.d.S.
I/2024	Progetto Esecutivo	Atto amministrativo di approvazione
II/2024	Affidamento e inizio lavori	Stipula contratto e Anticipazione del 30%
III/2024	Esecuzione	SAL relativo all'esecuzione del 40% delle opere
IV/2024	Esecuzione	SAL relativo all'esecuzione del 100% delle opere
I/2025	Collaudo	Certificato di collaudo
II/2025		
III/2025		
IV/2025		
I/2026		
II/2026		
III/2026		
IV/2026		





Presidenza  
del Consiglio dei Ministri  
Commissario Straordinario per il Giubileo 2025



REGIONE  
LAZIO

## GIUBILEO 2025 – PROGRAMMA DETTAGLIATO DEGLI INTERVENTI

L. 30 dicembre 2021, n. 234 e ss.mm.ii, "Bilancio di previsione dello Stato per l'anno finanziario 2022 e bilancio pluriennale per il triennio 2022-2024"

### INTERVENTO N. 192

**Intervento di Radiologia Interventistica con realizzazione di una sala del P.O. Sant'Eugenio, presso cui verrà installato un angiografo con relativi comandi, una TAC 256 slices, un ecografo e centrali di monitoraggio (24 posti letto)**

**Amministrazione proponente:** Regione Lazio

**Ambito di intervento:** Accoglienza e partecipazione - Sanità

**CUP:** C84E23000100002

#### Costo dell'intervento

Importo totale	Risorse Giubileo 2025	Altre fonti di finanziamento
5.856.000,00 €	5.856.000,00 €	0,00 €

#### Soggetto attuatore

Regione Lazio - ASL Roma 2

#### Tipologia di intervento

#### Percentuale alla Società Giubileo 2025

Essenziale e indifferibile

0,20 %



## Descrizione

---

L'intervento di Radiologia Interventistica prevede la realizzazione in un'area dell'edificio B corpo A del P.O. Sant'Eugenio di una sala presso cui verrà installato un angiografo con relativi comandi. Le opere principali da eseguire sono opere edili, necessarie alla predisposizione e preparazione dei locali, comprese le eventuali opere di consolidamento dei solai, le strutture di sostegno, realizzazione di una nuova scala di sicurezza, opere impiantistiche elettriche e meccaniche comprensivo di una nuova linea elettrica con partenza dalla cabina di trasformazione, la fornitura e posa del quadro elettrico del macchinario, dell'impianto di climatizzazione e trattamento dell'aria a servizio esclusivo dei nuovi locali.

Per quanto riguarda i lavori di riqualificazione ed adeguamento impiantistico della cabina elettrica MT/BT a servizio del PS ospedaliero, tali interventi si rendono necessari alla messa in sicurezza della stessa e all'adeguamento alla normativa vigente, nonché al potenziamento della stessa per l'alimentazione delle nuove aree di Pronto Soccorso Ospedaliero.

Relativamente alle forniture, il P.O. Sant'Eugenio prevede l'installazione di una nova TAC da 256 strati, in sostituzione dell'attuale da 64 strati, che comporta: ristrutturazione del sito di installazione, sostituzione del quadro elettrico e revisione dell'impianto, impianto di climatizzazione, impianto di illuminazione, impianto gas medicali, opere protettive. Ulteriori acquisti saranno: un ecotomografo di alta fascia dotato di n. 5 sonde e centrali di monitoraggio e monitor a copertura di n. 24 posti letto, in sostituzione di quelli obsoleti.

L'articolazione della spesa prevista per l'intervento è definita nella Deliberazione della Giunta Regionale del Lazio n. 622 del 09 ottobre 2023.





## Cronoprogramma finanziario

Decreto-Legge 22 giugno 2023, n. 75, coordinato con Legge di conversione 10 agosto 2023, n. 112 [€] Importo a valere sulle risorse ex art. 20 L. 67/88 (quota statale assegnata alla Regione Lazio) [€]	Ripartizione risorse [€]				
	2022	2023	2024	2025	2026
5.856.000,00	0,00	1.511.225,80	3.778.064,52	566.709,68	0,00

## Cronoprogramma procedurale

Trimestre	Obiettivi	Indicatori
I/2023		
II/2023		
III/2023		
IV/2023	Progetto preliminare e affidamento fornitura (Lavori Radiologia Interventistica, Cabina elettrica e Installazione TAC 256 S)	Atto amministrativo di approvazione
I/2024	Progetto preliminare e affidamento lavori (Lavori Radiologia Interventistica, Cabina elettrica e Installazione TAC 256 S); Affidamento (Installazione ecotomografo)	Atto amministrativo di approvazione
II/2024	Esecuzione lavori (Lavori Radiologia Interventistica, Cabina elettrica e Installazione TAC 256 S) Esecuzione e Collaudo (Installazione ecotomografo) Affidamento (Installazione centrale di monitoraggio 24 PL)	SAL Certificato di collaudo Atto amministrativo di approvazione
III/2024	Esecuzione lavori (Lavori Radiologia Interventistica, Cabina elettrica)	SAL
IV/2024	Installazione e collaudo (Lavori Radiologia Interventistica) Esecuzione lavori (Lavori cabina elettrica, Installazione TAC 256 S e Installazione centrale di monitoraggio 24 PL)	Certificato di collaudo SAL
I/2025	Installazione e collaudo (Lavori cabina elettrica)	Certificato di collaudo
II/2025		
III/2025		
IV/2025		
I/2026		
II/2026		
III/2026		
IV/2026		





Presidenza  
del Consiglio dei Ministri  
Commissario Straordinario per il Giubileo 2025



REGIONE  
LAZIO

## GIUBILEO 2025 – PROGRAMMA DETTAGLIATO DEGLI INTERVENTI

L. 30 dicembre 2021, n. 234 e ss.mm.ii, "Bilancio di previsione dello Stato per l'anno finanziario 2022 e bilancio pluriennale per il triennio 2022-2024"

### INTERVENTO N. 193

**Lavori di riqualificazione ed adeguamento impiantistico della cabina elettrica MT/BT del PS ospedaliero P.O. Pertini, con installazione di una TAC 256, un ecografo e centrali di monitoraggio (20 posti letto)**

**Amministrazione proponente:** Regione Lazio

**Ambito di intervento:** Accoglienza e partecipazione - Sanità

**CUP:** C84E23000110002

#### Costo dell'intervento

Importo totale	Risorse Giubileo 2025	Altre fonti di finanziamento
2.482.700,00 €	2.482.700,00 €	0,00 €

#### Soggetto attuatore

Regione Lazio - ASL Roma 2

#### Tipologia di intervento

#### Percentuale alla Società Giubileo 2025

Essenziale e indifferibile

0,20 %

\* Quota rappresentata dall'attività di monitoraggio e rendicontazione.



## Descrizione

---

Per quanto riguarda i lavori di riqualificazione ed adeguamento impiantistico della cabina elettrica MT/BT a servizio del PS ospedaliero del P.O. Pertini, tali interventi si rendono necessari alla messa in sicurezza della stessa e all'adeguamento alla normativa vigente a servizio del Pronto Soccorso Ospedaliero e più in generale dell'Edificio A.

Relativamente alle forniture, il P.O. Sandro Pertini prevede l'installazione di una nova TAC da 256 strati, in sostituzione dell'attuale da 64 strati, che comporta: ristrutturazione del sito di installazione, sostituzione del quadro elettrico e revisione dell'impianto, impianto di climatizzazione, impianto di illuminazione, impianto gas medicali, opere proteximetriche.

Ulteriori acquisti saranno: un ecotomografo di alta fascia dotato di n. 5 sonde e centrali di monitoraggio e monitor a copertura di n. 20 posti letto, in sostituzione di quelli obsoleti.

L'articolazione della spesa prevista per l'intervento è definita nella Deliberazione della Giunta Regionale del Lazio n. 622 del 09 ottobre 2023.



## Cronoprogramma finanziario

Decreto-Legge 22 giugno 2023, n. 75, coordinato con Legge di conversione 10 agosto 2023, n. 112 [€] Importo a valere sulle risorse ex art. 20 L. 67/88 (quota statale assegnata alla Regione Lazio) [€]	Ripartizione risorse [€]				
	2022	2023	2024	2025	2026
2.482.700,00	0,00	640.696,77	1.601.741,94	240.261,29	0,00

## Cronoprogramma procedurale

Trimestre	Obiettivi	Indicatori
I/2023		
II/2023		
III/2023	Progetto preliminare e affidamento fornitura (Installazione TAC 256 S)	Atto amministrativo di approvazione
IV/2023	Progetto preliminare e affidamento fornitura (Adeguamento impianti elettrici e cabina elettrica); Progetto esecutivo e affidamento lavori (Installazione TAC 256 S)	Atto amministrativo di approvazione Atto amministrativo di approvazione
I/2024	Progetto preliminare e affidamento lavori (Adeguamento impianti elettrici e cabina elettrica); Esecuzione lavori (Installazione TAC 256 S); Affidamento (Installazione ecotomografo)	Atto amministrativo di approvazione SAL Atto amministrativo di approvazione
II/2024	Esecuzione lavori (Adeguamento impianti elettrici e cabina elettrica); Esecuzione e Collaudo (Installazione ecotomografo); Affidamento (Installazione Centrali di monitoraggio per 20 PL)	SAL Certificato di collaudo Atto amministrativo di approvazione
III/2024	Esecuzione lavori (Adeguamento impianti elettrici e cabina elettrica); Installazione e collaudo (Installazione TAC 256 S)	SAL Certificato di collaudo
IV/2024	Installazione e collaudo (Adeguamento impianti elettrici e cabina elettrica e Installazione Centrali di monitoraggio per 20 PL)	Certificato di collaudo
I/2025		
II/2025		
III/2025		
IV/2025		
I/2026		
II/2026		
III/2026		
IV/2026		

Intervento n. 193 - Lavori di riqualificazione ed adeguamento impiantistico della cabina elettrica MT/BT del PS ospedaliero P.O. Pertini





## GIUBILEO 2025 – PROGRAMMA DETTAGLIATO DEGLI INTERVENTI

L. 30 dicembre 2021, n. 234 e ss.mm.ii, "Bilancio di previsione dello Stato per l'anno finanziario 2022 e bilancio pluriennale per il triennio 2022-2024"

### INTERVENTO N. 194

**Realizzazione di interventi di manutenzione straordinaria per l'adeguamento e la riqualificazione degli impianti del POU G.B. Grassi ed acquisto di apparecchiature elettromedicali per il potenziamento della rete ospedale- territorio e della rete dell'emergenza**

**Amministrazione proponente:** Regione Lazio

**Ambito di intervento:** Accoglienza e partecipazione - Sanità

**CUP:** I82C23000750001

#### Costo dell'intervento

Importo totale	Risorse Giubileo 2025	Altre fonti di finanziamento
8.204.500,00 €	8.204.500,00 €	0,00 €

#### Soggetto attuatore

Regione Lazio - ASL Roma 3

#### Tipologia di intervento

#### Percentuale alla Società Giubileo 2025

Essenziale e indifferibile

0,20%

\* Quota rappresentata dall'attività di monitoraggio e rendicontazione.



## Descrizione

---

L'ASL Roma 3 prevede la realizzazione di interventi di manutenzione straordinaria per l'adeguamento e la riqualificazione impiantistica degli impianti del POU "G.B. Grassi" con particolare riferimento ai sistemi dedicati alla fornitura di energia elettrica (quali Cabine elettriche e Quadri generali) ed apparati destinati alle situazioni di emergenza (quali Gruppi elettrogeni e sistemi UPS).

Gli interventi di manutenzione straordinaria riguarderanno anche l'ammodernamento della centrale frigorifera, Gruppi frigo ed UTA ed in genere gli impianti di condizionamento.

Sono previsti inoltre, nei limiti della disponibilità finanziaria ulteriori interventi di manutenzione straordinaria relativi al rifacimento delle coperture del Presidio Ospedaliero ed alla riqualificazione di alcuni reparti con particolare riferimento alla istopatologia e camera mortuaria, e completamento lavori rete perinatale.

È prevista anche l'acquisizione di apparecchiature elettromedicali per il potenziamento della rete ospedale-territorio e rete dell'emergenza e destinate alle seguenti discipline:

- Oculistica
- Cardiologia (Ecocardiografi)
- Neurologia (EEG ed EMG)
- RX per ortopedia
- Terapia intensiva e Semi-intensiva (testa letto e letti per terapia intensiva)
- Radiologia (ecotomografi)
- Emergenza (Defibrillatori)

Sarà effettuata inoltre l'acquisizione di attrezzature informatiche ed arredi sanitari, nonché l'acquisto di veicoli per trasporti sanitari e di n° 1 camper mobile.

L'articolazione della spesa prevista per l'intervento è definita nella Deliberazione della Giunta Regionale del Lazio n. 622 del 09 ottobre 2023.



## Cronoprogramma finanziario

Decreto-Legge 22 giugno 2023, n. 75, coordinato con Legge di conversione 10 agosto 2023, n. 112 [€]  Importo a valere sulle risorse ex art. 20 L. 67/88 (quota statale assegnata alla Regione Lazio) [€]	Ripartizione risorse [€]				
	2022	2023	2024	2025	2026
<b>8.204.500,00</b>	0,00	2.117.290,32	5.293.225,81	793.983,87	0,00

## Cronoprogramma procedurale

Trimestre	Obiettivi	Indicatori
I/2023		
II/2023		
III/2023		
IV/2023	Progetto di Fattibilità Tecnico Economica	Atto amministrativo di approvazione
I/2024	Affidamento Progetto Esecutivo ed Esecuzione – Avvio procedure per l’acquisizione di attrezzature e arredi	Atto amministrativo di approvazione progetto esecutivo - Stipula contratto e Anticipazione del 30%
II/2024	Esecuzione	SAL relativo all’esecuzione del 30% delle opere - Collaudo attrezzature
III/2024	Esecuzione	SAL relativo all’esecuzione del 60% delle opere - Collaudo attrezzature
IV/2024	Esecuzione	SAL relativo all’esecuzione del 100% delle opere - Collaudo attrezzature
I/2025		
II/2025	Collaudo / Regolare Esecuzione	Certificato di collaudo o regolare esecuzione
III/2025		
IV/2025		
I/2026		
II/2026		
III/2026		
IV/2026		





Presidenza  
del Consiglio dei Ministri  
Commissario Straordinario per il Giubileo 2025



REGIONE  
LAZIO

## GIUBILEO 2025 – PROGRAMMA DETTAGLIATO DEGLI INTERVENTI

L. 30 dicembre 2021, n. 234 e ss.mm.ii, "Bilancio di previsione dello Stato per l'anno finanziario 2022 e bilancio pluriennale per il triennio 2022-2024"

### INTERVENTO N. 195

## Completamento degli interventi di manutenzione straordinaria e acquisto forniture, arredi ed attrezzature per il Pronto Soccorso dell'Ospedale San Paolo di Civitavecchia

**Amministrazione proponente:** Regione Lazio

**Ambito di intervento:** Accoglienza e partecipazione - Sanità

**CUP:** H32C23000180003

### Costo dell'intervento

Importo totale	Risorse Giubileo 2025	Altre fonti di finanziamento
2.629.327,20 €	2.629.327,20 €	0,00 €

### Soggetto attuatore

Regione Lazio - ASL Roma 4

### Tipologia di intervento

### Percentuale alla Società Giubileo 2025

Essenziale e indifferibile

0,20 %

\* Quota rappresentata dall'attività di monitoraggio e rendicontazione.





## Descrizione

---

L'intervento si configura nell'ambito del completamento degli interventi di manutenzione straordinaria per il Pronto Soccorso dell'Ospedale San Paolo di Civitavecchia comprensivo di acquisizione forniture e lavori propedeutici all'installazione di un ecografo, un tavolo operatorio e una centrale di monitoraggio.

L'obiettivo è la realizzazione di un reparto d'emergenza per l'area territoriale di competenza, dimensionalmente fruibile e tecnologicamente adeguato al quadro esigenziale sanitario in continua evoluzione.

L'articolazione della spesa prevista per l'intervento è definita nella Deliberazione della Giunta Regionale del Lazio n. 622 del 09 ottobre 2023.

Intervento n. 195 – Completamento interventi di manutenzione straordinaria e acquisto forniture, arredi ed attrezzature per il PS dell'Ospedale San Paolo di Civitavecchia



## Cronoprogramma finanziario

Decreto-Legge 22 giugno 2023, n. 75, coordinato con Legge di conversione 10 agosto 2023, n. 112 [€]  Importo a valere sulle risorse ex art. 20 L. 67/88 (quota statale assegnata alla Regione Lazio) [€]	Ripartizione risorse [€]				
	2022	2023	2024	2025	2026
<b>2.629.327,20</b>	0,00	678.536,05	1.696.340,13	254.451,02	0,00

## Cronoprogramma procedurale

Trimestre	Obiettivi	Indicatori
I/2023		
II/2023		
III/2023		
IV/2023	Progetto esecutivo	Validazione del progetto ed Atto di approvazione
I/2024	Affidamento	Stipula contratto e Anticipazione del 30%
II/2024	Esecuzione	SAL relativo all'esecuzione del 20% delle opere
III/2024		
IV/2024	Esecuzione	SAL relativo all'esecuzione del 20% delle opere
I/2025	Esecuzione	SAL relativo all'esecuzione del 20% delle opere
II/2025	Esecuzione	SAL relativo all'esecuzione del 30% delle opere
III/2025	Esecuzione	SAL relativo all'esecuzione del 100% delle opere
IV/2025	Collaudo	Certificato di collaudo
I/2026		
II/2026		
III/2026		
IV/2026		

Intervento n. 195 – Completamento interventi di manutenzione straordinaria e acquisto forniture, arredi ed attrezzature per il PS dell'Ospedale San Paolo di Civitavecchia





Presidenza  
del Consiglio dei Ministri  
Commissario Straordinario per il Giubileo 2025



REGIONE  
LAZIO

## GIUBILEO 2025 – PROGRAMMA DETTAGLIATO DEGLI INTERVENTI

L. 30 dicembre 2021, n. 234 e ss.mm.ii, "Bilancio di previsione dello Stato per l'anno finanziario 2022 e bilancio pluriennale per il triennio 2022-2024"

### INTERVENTO N. 196

## Completamento degli interventi di manutenzione straordinaria e acquisto forniture per il Pronto Soccorso dell'Ospedale di Bracciano

**Amministrazione proponente:** Regione Lazio

**Ambito di intervento:** Accoglienza e partecipazione - Sanità

**CUP:** H22C23000120003

### Costo dell'intervento

Importo totale	Risorse Giubileo 2025	Altre fonti di finanziamento
713.700,00 €	713.700,00 €	0,00 €

### Soggetto attuatore

Regione Lazio - ASL Roma 4

### Tipologia di intervento

### Percentuale alla Società Giubileo 2025

Essenziale e indifferibile

0,20 %

\* Quota rappresentata dall'attività di monitoraggio e rendicontazione.



## Descrizione

---

L'intervento si configura nell'ambito del completamento degli interventi di manutenzione straordinaria per il Pronto Soccorso dell'Ospedale di Bracciano, comprensivo di acquisizione forniture e lavori propedeutici all'installazione di un ecografo, un tavolo operatorio e una centrale di monitoraggio.

L'obiettivo è la realizzazione di un reparto d'emergenza per l'area territoriale di competenza, dimensionalmente fruibile e tecnologicamente adeguato al quadro esigenziale sanitario in continua evoluzione.

L'articolazione della spesa prevista per l'intervento è definita nella Deliberazione della Giunta Regionale del Lazio n. 622 del 09 ottobre 2023.

Intervento n. 196 – Completamento degli interventi di manutenzione straordinaria e acquisto forniture per il PS dell'Ospedale di Bracciano



## Cronoprogramma finanziario

Decreto-Legge 22 giugno 2023, n. 75, coordinato con Legge di conversione 10 agosto 2023, n. 112 [€]  Importo a valere sulle risorse ex art. 20 L. 67/88 (quota statale assegnata alla Regione Lazio) [€]	Ripartizione risorse [€]				
	2022	2023	2024	2025	2026
<b>713.700,00</b>	0,00	184.180,65	460.451,61	69.067,74	0,00

## Cronoprogramma procedurale

Trimestre	Obiettivi	Indicatori
I/2023		
II/2023		
III/2023		
IV/2023	Progetto esecutivo	Validazione del progetto ed Atto di approvazione
I/2024	Affidamento	Stipula contratto e Anticipazione del 30%
II/2024	Esecuzione	SAL relativo all'esecuzione del 20% delle opere
III/2024		
IV/2024	Esecuzione	SAL relativo all'esecuzione del 20% delle opere
I/2025	Esecuzione	SAL relativo all'esecuzione del 20% delle opere
II/2025	Esecuzione	SAL relativo all'esecuzione del 30% delle opere
III/2025	Esecuzione	SAL relativo all'esecuzione del 100% delle opere
IV/2025	Collaudo	Certificato di collaudo
I/2026		
II/2026		
III/2026		
IV/2026		

Intervento n. 196 – Completamento degli interventi di manutenzione straordinaria e acquisto forniture per il PS dell'Ospedale di Bracciano





Presidenza  
del Consiglio dei Ministri  
Commissario Straordinario per il Giubileo 2025



REGIONE  
LAZIO

## GIUBILEO 2025 – PROGRAMMA DETTAGLIATO DEGLI INTERVENTI

L. 30 dicembre 2021, n. 234 e ss.mm.ii, "Bilancio di previsione dello Stato per l'anno finanziario 2022 e bilancio pluriennale per il triennio 2022-2024"

### INTERVENTO N. 197

**Ristrutturazione del comparto operatorio e razionalizzazione dei percorsi emergenza del Pronto Soccorso dell'Ospedale di Tivoli con relativo acquisto di forniture elettromedicali ed installazione di una unità di risonanza magnetica**

**Amministrazione proponente:** Regione Lazio

**Ambito di intervento:** Accoglienza e partecipazione - Sanità

**CUP:** G33D23000280002

#### Costo dell'intervento

Importo totale	Risorse Giubileo 2025	Altre fonti di finanziamento
4.178.500,00 €	4.178.500,00 €	0,00 €

#### Soggetto attuatore

Regione Lazio - ASL Roma 5

#### Tipologia di intervento

#### Percentuale alla Società Giubileo 2025

Essenziale e indifferibile

0,20 %

\* Quota rappresentata dall'attività di monitoraggio e rendicontazione.



## Descrizione

---

L'intervento ha come obiettivo la ristrutturazione del comparto operatorio anche e soprattutto a livello impiantistico, nonché la razionalizzazione dei percorsi emergenza.

Il PO di Tivoli è unico DEA di I Livello dell'Azienda e quanto oggetto delle lavorazioni ha come obiettivo la razionalizzazione dei percorsi operatori nonché la migliore gestione del comparto in particolar modo in termini di impianti, risultando gli stessi obsoleti e soggetti a frequenti interventi manutentivi. Proprio poiché DEA di I livello, l'intervento prevede anche una quota parte dei lavori destinata alla predisposizione del sito di risonanza magnetica. Proprio le maggiori risorse destinate alle tecnologie hanno l'obiettivo di intervenire sull'installazione di un'unità di risonanza magnetica ad oggi assente nella ASL, situazione che spinge gli utenti ad una fortissima mobilità verso le strutture private. Come per gli altri presidi poi si interverrà sull'ammodernamento tecnologico in particolar modo in ambito di presidi/tecnologie di emergenza, quali defibrillatori, elettrocardiografi; apparecchiature di diagnostica di base quali ecotomografi per poi intervenire a livello di reparti coerenti con l'organizzazione del PS e del blocco operatorio oggetto di rifacimento.

Oltre la risonanza magnetica e le tecnologie ad uso del reparto (ventilatore amagnetico, defibrillatore, monitor amagnetico, barelle amagnetiche...), si procederà con l'acquisizione di nuove autoclavi e tavoli operatori per il blocco operatorio, apparecchi di ventilazione, defibrillatori, ecotomografi multidisciplinari, monitor multiparametrici stand alone, portatili per radioscopia.

L'articolazione della spesa prevista per l'intervento è definita nella Deliberazione della Giunta Regionale del Lazio n. 622 del 09 ottobre 2023.



## Cronoprogramma finanziario

Decreto-Legge 22 giugno 2023, n. 75, coordinato con Legge di conversione 10 agosto 2023, n. 112 [€]  Importo a valere sulle risorse ex art. 20 L. 67/88 (quota statale assegnata alla Regione Lazio) [€]	Ripartizione risorse [€]				
	2022	2023	2024	2025	2026
<b>4.178.500,00</b>	0,00	1.078.322,58	2.695.806,45	404.370,97	0,00

## Cronoprogramma procedurale

Trimestre	Obiettivi	Indicatori
I/2023		
II/2023		
III/2023		
IV/2023	Progetto Definitivo	Delibera di Approvazione per lavori di manutenzione straordinaria per il BO e per i lavori di predisposizione reparto RMN
I/2024	Procedure di Affidamento Lavori di Manutenzione Straordinaria Impianti BO, Installazione chiavi in mano sito RMN, Tecnologie	Delibera di Indizione Delibere di Affidamento
II/2024	Inizio Lavori Installazione Tecnologie per ammodernamento tecnologico	Consegna Cantieri Collaudi
III/2024		
IV/2024	Conclusione Lavori Installazione Risonanza Conclusione Installazione Tecnologie per ammodernamento tecnologico	Collaudi
I/2025	Chiusura Collaudo	Delibere di Conclusione cantieri
II/2025	Rendicontazione	Delibere di rendicontazione
III/2025		
IV/2025		
I/2026		
II/2026		
III/2026		
IV/2026		

Intervento n. 197 - Ristrutturazione del comparto operatorio del PS dell'Ospedale di Tivoli, forniture elettromedicali ed installazione di una unità di risonanza magnetica







Presidenza  
del Consiglio dei Ministri  
Commissario Straordinario per il Giubileo 2025



REGIONE  
LAZIO

## GIUBILEO 2025 – PROGRAMMA DETTAGLIATO DEGLI INTERVENTI

L. 30 dicembre 2021, n. 234 e ss.mm.ii, "Bilancio di previsione dello Stato per l'anno finanziario 2022 e bilancio pluriennale per il triennio 2022-2024"

### INTERVENTO N. 198

**Ristrutturazione dei percorsi di emergenza e degli impianti del Pronto Soccorso dell'Ospedale di Monterotondo ed ammodernamento del parco tecnologico (defibrillatori, ECT, sistemi di monitoraggio e di ventilazione)**

**Amministrazione proponente:** Regione Lazio

**Ambito di intervento:** Accoglienza e partecipazione - Sanità

**CUP:** G93D23000130002

#### Costo dell'intervento

Importo totale	Risorse Giubileo 2025	Altre fonti di finanziamento
5.002.000,00 €	5.002.000,00 €	0,00 €

#### Soggetto attuatore

Regione LAZIO - ASL Roma 5

#### Tipologia di intervento

#### Percentuale alla Società Giubileo 2025

Essenziale e indifferibile

0,20 %

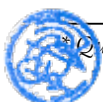

\*Quota rappresentata dall'attività di monitoraggio e rendicontazione.

## Descrizione

---

L'intervento ha come obiettivo la ristrutturazione del pronto soccorso dell'Ospedale di Monterotondo in termini di percorsi e di impianti. Quanto oggetto delle lavorazioni ha come obiettivo la razionalizzazione dei percorsi nonché la migliore gestione del comparto in particolar modo in termini di impianti, risultando gli stessi obsoleti e soggetti a frequenti interventi manutentivi.

Come per gli altri presidi poi si interverrà sull'ammodernamento tecnologico in particolar modo in ambito di presidi/tecnologie di emergenza, sito oggetto delle lavorazioni, quali defibrillatori, sistemi di diagnostica di base quali ecotomografi, sistemi di video-endoscopia, sistemi di monitoraggio, sistemi di ventilazione.

L'articolazione della spesa prevista per l'intervento è definita nella Deliberazione della Giunta Regionale del Lazio n. 622 del 09 ottobre 2023.



## Cronoprogramma finanziario

Decreto-Legge 22 giugno 2023, n. 75, coordinato con Legge di conversione 10 agosto 2023, n. 112 [€]  Importo a valere sulle risorse ex art. 20 L. 67/88 (quota statale assegnata alla Regione Lazio) [€]	Ripartizione risorse [€]				
	2022	2023	2024	2025	2026
<b>5.002.000,00</b>	0,00	1.290.838,71	3.227.096,77	484.064,52	0,00

## Cronoprogramma procedurale

Trimestre	Obiettivi	Indicatori
I/2023		
II/2023		
III/2023		
IV/2023	Progetto Definitivo	Delibera di Approvazione per lavori di manutenzione straordinaria per il PS
I/2024	Procedure di Affidamento Lavori di Manutenzione Straordinaria Procedure di Affidamento per Ammodernamento Tecnologico PS	Delibera di Indizione Delibere di Affidamento
II/2024	Inizio Lavori Installazione Tecnologie per ammodernamento tecnologico	Consegna Cantieri Collaudi
III/2024		
IV/2024	Conclusione Lavori Installazione tecnologie per ammodernamento tecnologico	Collaudi
I/2025	Chiusura Collaudo	Delibere di Conclusione progetti
II/2025	Rendicontazione	Delibere di rendicontazione
III/2025		
IV/2025		
I/2026		
II/2026		
III/2026		
IV/2026		





Presidenza  
del Consiglio dei Ministri  
Commissario Straordinario per il Giubileo 2025



REGIONE  
LAZIO

## GIUBILEO 2025 – PROGRAMMA DETTAGLIATO DEGLI INTERVENTI

L. 30 dicembre 2021, n. 234 e ss.mm.ii, "Bilancio di previsione dello Stato per l'anno finanziario 2022 e bilancio pluriennale per il triennio 2022-2024"

### INTERVENTO N. 199

## Ristrutturazione del comparto operatorio del Pronto Soccorso dell'Ospedale di Subiaco con relativa sostituzione delle tecnologie obsolete ed implementazione sala a bassa intensità

**Amministrazione proponente:** Regione Lazio

**Ambito di intervento:** Accoglienza e partecipazione - Sanità

**CUP:** G23D23000070002

### Costo dell'intervento

Importo totale	Risorse Giubileo 2025	Altre fonti di finanziamento
3.568.500,00 €	3.568.500,00 €	0,00 €

### Soggetto attuatore

Regione Lazio - ASL Roma 5

### Tipologia di intervento

### Percentuale alla Società Giubileo 2025

Essenziale e indifferibile

0,20 %

\* Quota rappresentata dall'attività di monitoraggio e rendicontazione.



## Descrizione

---

L'intervento ha come obiettivo la ristrutturazione del comparto operatorio del Pronto Soccorso dell'Ospedale di Subiaco anche e soprattutto a livello impiantistico. Si procederà con l'ammodernamento del reparto di sterilizzazione e con la sostituzione delle tecnologie obsolete ad oggi presenti nel comparto.

Il Comparto Operatorio verrà peraltro asservito anche da sala a bassa intensità, per accogliere ambulatori chirurgici PC2 in linea con quanto previsto dal DCA 35/2019. La progettualità è in corso.

L'articolazione della spesa prevista per l'intervento è definita nella Deliberazione della Giunta Regionale del Lazio n. 622 del 09 ottobre 2023.



## Cronoprogramma finanziario

Decreto-Legge 22 giugno 2023, n. 75, coordinato con Legge di conversione 10 agosto 2023, n. 112 [€]  Importo a valere sulle risorse ex art. 20 L. 67/88 (quota statale assegnata alla Regione Lazio) [€]	Ripartizione risorse [€]				
	2022	2023	2024	2025	2026
<b>3.568.500,00</b>	0,00	920.903,23	2.302.258,06	345.338,71	0,00

## Cronoprogramma procedurale

Trimestre	Obiettivi	Indicatori
I/2023		
II/2023		
III/2023	Inizio Procedure Affidamento Tecnologie	Delibera di Indizione
IV/2023	Collaudo Lavori Procedure Affidamento Tecnologie	Delibera di Presa atto collaudo
I/2024	Collaudo tecnologie	Collaudi
II/2024	Collaudo tecnologie	Collaudi
III/2024	Rendicontazione	Delibere di rendicontazione
IV/2024		
I/2025		
II/2025		
III/2025		
IV/2025		
I/2026		
II/2026		
III/2026		
IV/2026		





## GIUBILEO 2025 – PROGRAMMA DETTAGLIATO DEGLI INTERVENTI

L. 30 dicembre 2021, n. 234 e ss.mm.ii, "Bilancio di previsione dello Stato per l'anno finanziario 2022 e bilancio pluriennale per il triennio 2022-2024"

### INTERVENTO N. 200

**Ristrutturazione del comparto operatorio del Pronto Soccorso dell'Ospedale di Colferro con relativo acquisto di forniture elettromedicali, installazione di una unità di risonanza magnetica ed ammodernamento del parco tecnologico (defibrillatori, ECT, sistemi di monitoraggio e di ventilazione)**

**Amministrazione proponente:** Regione Lazio

**Ambito di intervento:** Accoglienza e partecipazione - Sanità

**CUP:** G53D23008090002

#### Costo dell'intervento

Importo totale	Risorse Giubileo 2025	Altre fonti di finanziamento
6.374.500,00 €	6.374.500,00 €	0,00 €

#### Soggetto attuatore

Regione Lazio - ASL Roma 5

#### Tipologia di intervento

#### Percentuale alla Società Giubileo 2025

Essenziale e indifferibile

0,20%

\* Quota rappresentata dall'attività di monitoraggio e rendicontazione.



## Descrizione

---

L'intervento ha come obiettivo la ristrutturazione del comparto operatorio del pronto Soccorso dell'Ospedale di Colferro anche e soprattutto a livello impiantistico. Quanto oggetto delle lavorazioni ha come obiettivo la razionalizzazione dei percorsi operatori nonché la migliore gestione del comparto in particolar modo in termini di impianti, risultando gli stessi obsoleti e soggetti a frequenti interventi manutentivi.

Il PO di Colferro si insedia sul versante sud dell'Azienda e pertanto per equità di accesso alle cure è stata individuata quale seconda sede per l'installazione di una unità di risonanza magnetica ad oggi assente nel territorio. Le maggiori risorse destinate alle tecnologie hanno l'obiettivo di intervenire sull'installazione di un'unità di risonanza magnetica ad oggi assente nella ASL nonché delle tecnologie amagnetiche ad essa associate. Così come per gli altri presidi, si interverrà poi sulle tecnologie maggiormente impattanti a livello di ammodernamento tecnologico in particolar modo in ambito di presidi/tecnologie da destinare al nuovo blocco operatorio e da destinare all'area emergenza, quali defibrillatori, elettrocardiografi, ecotomografi, sistemi di monitoraggio.

L'articolazione della spesa prevista per l'intervento è definita nella Deliberazione della Giunta Regionale del Lazio n. 622 del 09 ottobre 2023.





## Cronoprogramma finanziario

Decreto-Legge 22 giugno 2023, n. 75, coordinato con Legge di conversione 10 agosto 2023, n. 112 [€]  Importo a valere sulle risorse ex art. 20 L. 67/88 (quota statale assegnata alla Regione Lazio) [€]	Ripartizione risorse [€]				
	2022	2023	2024	2025	2026
<b>6.374.500,00</b>	0,00	1.645.032,26	4.112.580,64	616.887,10	0,00

## Cronoprogramma procedurale

Trimestre	Obiettivi	Indicatori
I/2023		
II/2023		
III/2023		
IV/2023	Progetto Definitivo	Delibera di Approvazione per lavori di manutenzione straordinaria per il BO e per i lavori di predisposizione reparto RMN
I/2024	Procedure di Affidamento Lavori di Manutenzione Straordinaria Impianti BO; Installazione chiavi in mano sito RMN, Tecnologie	Delibera di Indizione Delibere di Affidamento
II/2024	Inizio Lavori Installazione Tecnologie per ammodernamento tecnologico	Consegna Cantieri Collaudi
III/2024		
IV/2024	Conclusione Lavori Installazione Risonanza Conclusione Installazione Tecnologie per ammodernamento tecnologico	Collaudi
I/2025	Chiusura Collaudo	Delibere di Conclusione cantieri
II/2025	Rendicontazione	Delibere di rendicontazione
III/2025		
IV/2025		
I/2026		
II/2026		
III/2026		
IV/2026		





Presidenza  
del Consiglio dei Ministri  
Commissario Straordinario per il Giubileo 2025



REGIONE  
LAZIO

## GIUBILEO 2025 – PROGRAMMA DETTAGLIATO DEGLI INTERVENTI

L. 30 dicembre 2021, n. 234 e ss.mm.ii, "Bilancio di previsione dello Stato per l'anno finanziario 2022 e bilancio pluriennale per il triennio 2022-2024"

### INTERVENTO N. 201

**Ristrutturazione del Blocco Operatorio, dei percorsi di emergenza e degli impianti del Pronto Soccorso dell'Ospedale di Palestrina ed ammodernamento del parco tecnologico (defibrillatori, ECT, sistemi di monitoraggio e di ventilazione)**

**Amministrazione proponente:** Regione Lazio

**Ambito di intervento:** Accoglienza e partecipazione - Sanità

**CUP:** G93D23000140002

#### Costo dell'intervento

Importo totale	Risorse Giubileo 2025	Altre fonti di finanziamento
5.002.00,00 €	5.002.00,00 €	0,00 €

#### Soggetto attuatore

Regione Lazio - ASL Roma 5

#### Tipologia di intervento

#### Percentuale alla Società Giubileo 2025

Essenziale e indifferibile

0,20 %

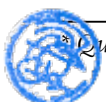

\*Quota rappresentata dall'attività di monitoraggio e rendicontazione.

## Descrizione

---

L'intervento ha come obiettivo la ristrutturazione del blocco operatorio in termini di percorsi interni e in termini di impianti, nonché dei reparti connessi al Pronto Soccorso dell'Ospedale di Palestrina essendo il medesimo oggetto di lavorazioni di cui al DL 34.

Le lavorazioni prevederanno altresì lo spostamento della dialisi, necessario al rifacimento del Pronto soccorso e propedeutico alla temporanea presenza dello stesso nei predetti locali della nefrologia. Quanto oggetto delle lavorazioni ha come obiettivo la razionalizzazione dei percorsi nonché la migliore gestione del comparto in particolar modo in termini di impianti, risultando gli stessi obsoleti e soggetti a frequenti interventi manutentivi. Come per gli altri presidi poi si interverrà sull'ammodernamento tecnologico in particolar modo in ambito di presidi/tecnologie dedicati al comparto operatorio oggetto delle lavorazioni, ma anche dedicate alle aree di emergenza, quali defibrillatori, elettrocardiografi; sistemi di diagnostica di base quali ecotomografi, sistemi di video-endoscopia, sistemi di monitoraggio, sistemi di ventilazione.

L'articolazione della spesa prevista per l'intervento è definita nella Deliberazione della Giunta Regionale del Lazio n. 622 del 09 ottobre 2023.



## Cronoprogramma finanziario

Decreto-Legge 22 giugno 2023, n. 75, coordinato con Legge di conversione 10 agosto 2023, n. 112 [€]  Importo a valere sulle risorse ex art. 20 L. 67/88 (quota statale assegnata alla Regione Lazio) [€]	Ripartizione risorse [€]				
	2022	2023	2024	2025	2026
5.002.000,00	0,00	1.290.838,71	3.227.096,79	484.064,50	0,00

## Cronoprogramma procedurale

Trimestre	Obiettivi	Indicatori
I/2023		
II/2023		
III/2023		
IV/2023	Progetto Definitivo	Delibera di Approvazione per lavori di manutenzione straordinaria per il PS
I/2024	Procedure di Affidamento Lavori di Manutenzione Straordinaria Procedure di Affidamento per Ammodernamento Tecnologico PS	Delibera di Indizione Delibere di Affidamento
II/2024	Inizio Lavori Installazione Tecnologie per ammodernamento tecnologico	Consegna Cantieri Collaudi
III/2024		
IV/2024	Conclusione Lavori Installazione Tecnologie per ammodernamento tecnologico	Collaudi
I/2025	Chiusura Collaudo	Delibere di Conclusione progetti
II/2025	Rendicontazione	Delibere di rendicontazione
III/2025		
IV/2025		
I/2026		
II/2026		
III/2026		
IV/2026		





Presidenza  
del Consiglio dei Ministri  
Commissario Straordinario per il Giubileo 2025



REGIONE  
LAZIO

## GIUBILEO 2025 – PROGRAMMA DETTAGLIATO DEGLI INTERVENTI

L. 30 dicembre 2021, n. 234 e ss.mm.ii, "Bilancio di previsione dello Stato per l'anno finanziario 2022 e bilancio pluriennale per il triennio 2022-2024"

### INTERVENTO N. 202

## Potenziamento delle strutture, degli impianti e delle tecnologie del Pronto Soccorso e del Reparto di medicina d'urgenza dell'Ospedale di Anzio - Nettuno

**Amministrazione proponente:** Regione Lazio

**Ambito di intervento:** Accoglienza e partecipazione - Sanità

**CUP:** H52C23000170001

#### Costo dell'intervento

Importo totale	Risorse Giubileo 2025	Altre fonti di finanziamento
4.218.760,00 €	4.218.760,00 €	0,00 €

#### Soggetto attuatore

Regione Lazio - ASL Roma 6

#### Tipologia di intervento

#### Percentuale alla Società Giubileo 2025

Essenziale e indifferibile

0,60 %

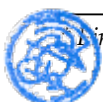

fino ad un massimo dello 0,6% comprensivo di quota monitoraggio e rendicontazione (0,2%) e adesione a gara centralizzata servizi/lavori.

## Descrizione

---

L'intervento sarà volto a potenziare strutture, impianti e tecnologie di reparti dell'Ospedale di Anzio e Nettuno attualmente attivi e sottoutilizzati per carenze nei tre requisiti citati. In particolare, il progetto prevede di potenziare l'area di emergenza, dunque pronto soccorso e medicina d'urgenza indirettamente, ovvero potenziando i reparti di supporto al fine di evitare lunghi stazionamenti nelle aree di emergenza lasciandole libere e a disposizione per accogliere i casi più gravi.

Saranno oggetto di intervento il Blocco Operatorio con particolare attenzione all'area di sterilizzazione, i reparti di Degenza Cardiologica, Medicina, Nefrologia, Pediatria, Neonatologia, Urologia, Terapia Intensiva, Medicina d'Urgenza e Ginecologia, Poliambulatorio e Ambulatori. Nei suddetti reparti saranno sostituite le UTA, potenziati gli impianti elettrici, di illuminazione e dei gas medicinali con l'obiettivo finale di aumentare i posti letto di 55 unità. Verranno acquisite, in linea con il potenziamento su descritto, le tecnologie di media e bassa complessità previste e atte a sostenere il potenziamento assistenziale programmato quali, a titolo esemplificativo e non esaustivo: 10 elettrocardiografi in rete completi di carrelli e moduli wireless, 5 ecotomografi per fast track, 10 apparecchi per ossigenoterapia ad alto flusso, 5 carrelli di emergenza completi di defibrillatori monitor con pacing, 5 laringoscopi digitali completi di lame, 3 fibroscopi, 10 monitor multi parametrici completi di carrello, modulo wireless e centralizzati, portatili per grafia per piccoli distretti anatomici, spalla, polso, caviglia per indagini fast, n. 1 Poligrafo per elettrofisiologia, 30 Letti di degenza elettrificati, 4 Lampade Scialitica con satellite.

L'articolazione della spesa prevista per l'intervento è definita nella Deliberazione della Giunta Regionale del Lazio n. 622 del 09 ottobre 2023.



## Cronoprogramma finanziario

Decreto-Legge 22 giugno 2023, n. 75, coordinato con Legge di conversione 10 agosto 2023, n. 112 [€]  Importo a valere sulle risorse ex art. 20 L. 67/88 (quota statale assegnata alla Regione Lazio) [€]	Ripartizione risorse [€]				
	2022	2023	2024	2025	2026
<b>4.218.760,00</b>	0,00	1.088.712,25	2.721.780,65	408.267,10	0,00

## Cronoprogramma procedurale

Trimestre	Obiettivi	Indicatori
I/2023		
II/2023		
III/2023		
IV/2023	Studio di fattibilità/Progetto definitivo	Delibera di Approvazione
I/2024		
II/2024	Progettazione esecutiva lavori e tecnologie	Delibera di approvazione
III/2024	Predisposizione atti per gare	Delibera di autorizzazione a contrarre
IV/2024		
I/2025	Affidamento Lavori	ODA/Contratto affidamento del 30%
II/2025	Esecuzione	SAL al 40%
III/2025		
IV/2025	Esecuzione	SAL al 100%
I/2026	Collaudo Locali/Tecnologie	Verbali/Certificati di collaudo
II/2026		
III/2026		
IV/2026		





Presidenza  
del Consiglio dei Ministri  
Commissario Straordinario per il Giubileo 2025



REGIONE  
LAZIO

## GIUBILEO 2025 – PROGRAMMA DETTAGLIATO DEGLI INTERVENTI

L. 30 dicembre 2021, n. 234 e ss.mm.ii, "Bilancio di previsione dello Stato per l'anno finanziario 2022 e bilancio pluriennale per il triennio 2022-2024"

### INTERVENTO N. 203

## Potenziamento delle strutture, degli impianti e delle tecnologie del Pronto Soccorso e del Reparto di medicina d'urgenza dell'Ospedale Paolo Colombo di Velletri

**Amministrazione proponente:** Regione Lazio

**Ambito di intervento:** Accoglienza e partecipazione - Sanità

**CUP:** H14E23000060001

#### Costo dell'intervento

Importo totale	Risorse Giubileo 2025	Altre fonti di finanziamento
4.293.790,00 €	4.293.790,00 €	0,00 €

#### Soggetto attuatore

Regione Lazio - ASL Roma 6

#### Tipologia di intervento

#### Percentuale alla Società Giubileo 2025

Essenziale e indifferibile

0,60 %

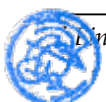

fino ad un massimo dello 0,6% comprensivo di quota monitoraggio e rendicontazione (0,2%) e adesione a gara centralizzata servizi/lavori.



## Descrizione

---

L'intervento sarà volto a potenziare strutture, impianti e tecnologie dell'area di emergenza, dunque pronto soccorso e medicina d'urgenza dell'Ospedale Paolo Colombo di Velletri creando un sito di Radiologia Dedicata con TC da 128 slices e relativa creazione del sito dedicato.

Tuttavia, il potenziamento della rete di emergenza sarà effettuato anche potenziando i reparti di supporto al fine di evitare lunghi stazionamenti nelle aree di emergenza lasciandole libere e a disposizione per accogliere i casi più gravi. Saranno oggetto di intervento il Blocco Operatorio con particolare attenzione all'area di sterilizzazione, i reparti di Degenza Cardiologica, Medicina, Nefrologia, Pediatria, Neonatologia, Urologia, UTIC, Medicina d'Urgenza e Ginecologia, Geriatria, Otorino Laringoiatria e Vascolare. Nei suddetti reparti saranno sostituite le UTA, potenziati gli impianti elettrici, di illuminazione e dei gas medicinali con l'obiettivo finale di aumentare i posti letto di 71 unità.

Verranno acquisite, in linea con il potenziamento su descritto, le tecnologie di media e bassa complessità previste e atte a sostenere il potenziamento assistenziale programmato quali, a titolo esemplificativo e non esaustivo: n. 1 TC da 128 Slices completa di iniettore per mezzo di contrasto e di apparecchiatura per ventilazione assistita, 5 elettrocardiografi in rete, 40 letti di degenza, 3 ecotomografi per fast track, 10 apparecchi per ossigenoterapia ad alto flusso, 5 carrelli di emergenza completi di defibrillatori monitor con pacing, 2 laringoscopi digitali completi di lame, 2 fibroscopi, 10 monitor multi parametrici completi di carrello, modulo wireless e centralizzati, portatili per grafia per piccoli distretti anatomici, spalla, polso, caviglia per indagini fast, n. 1 portatili per grafia, 4 Lampade Scialitiche, 2 Tavolo Operatori.

L'articolazione della spesa prevista per l'intervento è definita nella Deliberazione della Giunta Regionale del Lazio n. 622 del 09 ottobre 2023.



## Cronoprogramma finanziario

Decreto-Legge 22 giugno 2023, n. 75, coordinato con Legge di conversione 10 agosto 2023, n. 112 [€]  Importo a valere sulle risorse ex art. 20 L. 67/88 (quota statale assegnata alla Regione Lazio) [€]	Ripartizione risorse [€]				
	2022	2023	2024	2025	2026
<b>4.293.790,00</b>	0,00	1.108.074,84	2.770.187,10	415.528,06	0,00

## Cronoprogramma procedurale

Trimestre	Obiettivi	Indicatori
I/2023		
II/2023		
III/2023		
IV/2023	Studio di fattibilità/Progetto definitivo	Delibera di Approvazione
I/2024		
II/2024	Progettazione esecutiva lavori e tecnologie	Delibera di approvazione
III/2024	Predisposizione atti per gare	Delibera di autorizzazione a contrarre
IV/2024		
I/2025	Affidamento Lavori	ODA/Contratto affidamento del 30%
II/2025	Esecuzione	SAL al 40%
III/2025		
IV/2025	Esecuzione	SAL al 100%
I/2026	Collaudo Locali/Tecnologie	Verbali/Certificati di collaudo
II/2026		
III/2026		
IV/2026		

Intervento n. 203 – Potenziamento delle strutture, degli impianti e delle tecnologie del PS e del Reparto di medicina d'urgenza dell'Ospedale Paolo Colombo di Velletri





Presidenza  
del Consiglio dei Ministri  
Commissario Straordinario per il Giubileo 2025



REGIONE  
LAZIO

## GIUBILEO 2025 – PROGRAMMA DETTAGLIATO DEGLI INTERVENTI

L. 30 dicembre 2021, n. 234 e ss.mm.ii, "Bilancio di previsione dello Stato per l'anno finanziario 2022 e bilancio pluriennale per il triennio 2022-2024"

### INTERVENTO N. 204

## Potenziamento delle strutture, degli impianti e delle tecnologie del Pronto Soccorso e del Reparto di medicina d'urgenza dell'Ospedale San Sebastiano di Frascati

**Amministrazione proponente:** Regione Lazio

**Ambito di intervento:** Accoglienza e partecipazione - Sanità

**CUP:** H12C23000060001

#### Costo dell'intervento

Importo totale	Risorse Giubileo 2025	Altre fonti di finanziamento
5.331.400,00 €	5.331.400,00 €	0,00 €

#### Soggetto attuatore

Regione Lazio - ASL Roma 6

#### Tipologia di intervento

#### Percentuale alla Società Giubileo 2025

Essenziale e indifferibile

0,60 %



fino ad un massimo dello 0,6% comprensivo di quota monitoraggio e rendicontazione (0,2%) e adesione a gara centralizzata servizi/lavori.

## Descrizione

---

L'intervento sarà volto a potenziare strutture, impianti e tecnologie dell'area di emergenza, dunque pronto soccorso e medicina d'urgenza dell'Ospedale San Sebastiano di Frascati potenziando i reparti di supporto al fine di evitare lunghi stazionamenti nelle aree di emergenza lasciandole libere e a disposizione per accogliere i casi più gravi. Saranno oggetto di intervento il Blocco Operatorio con particolare attenzione all'area di sterilizzazione, i reparti di Degenza Cardiologica, Medicina, Nefrologia, Medicina d'Urgenza e Ginecologia, Malattie Endocrine, SPDC, Otorino Laringoiatria e Pneumologia.

Nei suddetti reparti saranno sostituite le UTA, potenziati gli impianti elettrici, di illuminazione e dei gas medicinali con l'obiettivo finale di aumentare i posti letto di 67 unità. Verranno acquisite, in linea con il potenziamento su descritto, le tecnologie di media e bassa complessità previste e atte a sostenere il potenziamento assistenziale programmato quali a titolo esemplificativo e non esaustivo: 5 elettrocardiografi in rete, 40 letti di degenza, 3 ecotomografi per fast track, 10 apparecchi per ossigenoterapia ad alto flusso, 5 carrelli di emergenza completi di defibrillatori monitor con pacing, 2 laringoscopi digitali completi di lame, 2 fibroscopi, 10 monitor multi parametrici completi di carrello, modulo wireless e centralizzati, portatili per grafia per piccoli distretti anatomici, spalla, polso, caviglia per indagini fast, n. 1 portatili per grafia, 2 Lampade Scialitiche, 1 Tavolo Operatori.

L'articolazione della spesa prevista per l'intervento è definita nella Deliberazione della Giunta Regionale del Lazio n. 622 del 09 ottobre 2023.



## Cronoprogramma finanziario

Decreto-Legge 22 giugno 2023, n. 75, coordinato con Legge di conversione 10 agosto 2023, n. 112 [€]  Importo a valere sulle risorse ex art. 20 L. 67/88 (quota statale assegnata alla Regione Lazio) [€]	Ripartizione risorse [€]				
	2022	2023	2024	2025	2026
<b>5.331.400,00</b>	-	1.375.845,16	3.439.612,90	515.941,94	-

## Cronoprogramma procedurale

Trimestre	Obiettivi	Indicatori
I/2023		
II/2023		
III/2023		
IV/2023	Studio di fattibilità/Progetto definitivo	Delibera di Approvazione
I/2024		
II/2024	Progettazione esecutiva lavori e tecnologie	Delibera di approvazione
III/2024	Predisposizione atti per gare	Delibera di autorizzazione a contrarre
IV/2024		
I/2025	Affidamento Lavori	ODA/Contratto affidamento del 30%
II/2025	Esecuzione	SAL al 40%
III/2025		
IV/2025	Esecuzione	SAL al 100%
I/2026	Collaudo Locali/Tecnologie	Verbali/Certificati di collaudo
II/2026		
III/2026		
IV/2026		

Intervento n. 204 – Potenziamento delle strutture, degli impianti e delle tecnologie del PS e del Reparto di medicina d'urgenza dell'Ospedale San Sebastiano di Frascati





## GIUBILEO 2025 – PROGRAMMA DETTAGLIATO DEGLI INTERVENTI

L. 30 dicembre 2021, n. 234 e ss.mm.ii, "Bilancio di previsione dello Stato per l'anno finanziario 2022 e bilancio pluriennale per il triennio 2022-2024"

### INTERVENTO N. 205

## Potenziamento delle strutture, degli impianti e delle tecnologie del Pronto Soccorso e del Reparto di medicina d'urgenza dell'Ospedale dei Castelli

**Amministrazione proponente:** Regione Lazio

**Ambito di intervento:** Accoglienza e partecipazione - Sanità

**CUP:** H72C23000230001

### Costo dell'intervento

Importo totale	Risorse Giubileo 2025	Altre fonti di finanziamento
2.469.280,00 €	2.469.280,00 €	0,00 €

### Soggetto attuatore

Regione Lazio - ASL Roma 6

### Tipologia di intervento

### Percentuale alla Società Giubileo 2025

Essenziale e indifferibile

0,60 %

\*Fino ad un massimo dello 0,6% comprensivo di quota monitoraggio e rendicontazione (0,2%) e adesione a gara centralizzata servizi/lavori.



## Descrizione

---

L'intervento sarà volto a potenziare strutture, impianti e tecnologie dell'area di emergenza, dunque pronto soccorso e medicina d'urgenza dell'Ospedale dei Castelli potenziando i reparti di supporto al fine di evitare lunghi stazionamenti nelle aree di emergenza, lasciandole libere e a disposizione per accogliere i casi più gravi. Saranno oggetto di intervento l'area solventi e le aree a piano terra e a piano meno 1 con particolare attenzione al recupero dell'area strutturalmente e impiantisticamente adatta all'uso clinico ma oggi dedicata agli spogliatoi del personale a causa dell'indisponibilità dell'area al piano interrato, attualmente non utilizzabile per necessarie opere di finiture di strutture e impianti di un'area rimasta inagibile.

Il progetto prevede di completare quest'area da dedicare interamente agli spogliatoi dei circa 700 dipendenti dell'ospedale, così da liberare l'area a pianoterra pronta alla destinazione ad uso clinico. Saranno inoltre potenziati tecnologicamente i reparti di Neonatologia, Terapia Intensiva, Otorinolaringoiatria, Endoscopia Digestiva e Pronto Soccorso con l'ampliamento della sala Gessi della Holding e del pronto soccorso ostetrico. Verranno acquisite, in linea con il potenziamento su descritto, le tecnologie di media e bassa complessità previste e atte a sostenere il potenziamento assistenziale programmato quali a titolo esemplificativo e non esaustivo: 5 elettrocardiografi in rete, 10 letti di degenza, 3 ecotomografi per fast track, 10 apparecchi per ossigenoterapia ad alto flusso, 5 carrelli di emergenza completi di defibrillatori monitor con pacing, 2 laringoscopi digitali completi di lame, 2 fibroscopi, 10 monitor multi parametrici completi di carrello, modulo wireless e centralizzati, portatili per grafia per piccoli distretti anatomici, spalla, polso, caviglia per indagini fast, 2 sega gessi, 3 Lampade Scialitiche Portatili, 4 Frigoriferi.

L'articolazione della spesa prevista per l'intervento è definita nella Deliberazione della Giunta Regionale del Lazio n. 622 del 09 ottobre 2023.



## Cronoprogramma finanziario

Decreto-Legge 22 giugno 2023, n. 75, coordinato con Legge di conversione 10 agosto 2023, n. 112 [€]  Importo a valere sulle risorse ex art. 20 L. 67/88 (quota statale assegnata alla Regione Lazio) [€]	Ripartizione risorse [€]				
	2022	2023	2024	2025	2026
<b>2.469.280,00</b>	0,00	637.233,55	1.593.083,87	238.962,58	0,00

## Cronoprogramma procedurale

Trimestre	Obiettivi	Indicatori
I/2023		
II/2023		
III/2023		
IV/2023	Studio di fattibilità/Progetto definitivo	Delibera di Approvazione
I/2024		
II/2024	Progettazione esecutiva lavori e tecnologie	Delibera di approvazione
III/2024	Predisposizione atti per gare	Delibera di autorizzazione a contrarre
IV/2024		
I/2025	Affidamento Lavori	ODA/Contratto affidamento del 30%
II/2025	Esecuzione	SAL al 40%
III/2025		
IV/2025	Esecuzione	SAL al 100%
I/2026	Collaudo Locali/Tecnologie	Verbali/Certificati di collaudo
II/2026		
III/2026		
IV/2026		

Intervento n. 205 – Potenziamento delle strutture, degli impianti e delle tecnologie del PS e del Reparto di medicina d'urgenza dell'Ospedale dei Castelli







Presidenza  
del Consiglio dei Ministri  
Commissario Straordinario per il Giubileo 2025



REGIONE  
LAZIO

## GIUBILEO 2025 – PROGRAMMA DETTAGLIATO DEGLI INTERVENTI

L. 30 dicembre 2021, n. 234 e ss.mm.ii, "Bilancio di previsione dello Stato per l'anno finanziario 2022 e bilancio pluriennale per il triennio 2022-2024"

### INTERVENTO N. 206

## Ampliamento e ristrutturazione del Pronto Soccorso, della Terapia Intensiva e Sub intensiva con il potenziamento delle attrezzature dell'Ospedale Belcolle di Viterbo

**Amministrazione proponente:** Regione Lazio

**Ambito di intervento:** Accoglienza e partecipazione - Sanità

**CUP:** G82C23000440002

### Costo dell'intervento

Importo totale	Risorse Giubileo 2025	Altre fonti di finanziamento
6.429.400,00 €	6.429.400,00 €	0,00 €

### Soggetto attuatore

Regione Lazio - ASL Viterbo

### Tipologia di intervento

### Percentuale alla Società Giubileo 2025

Essenziale e indifferibile

0,20 %

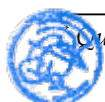

Quota rappresentata dall'attività di monitoraggio e rendicontazione.

## Descrizione

---

### **Lavori:**

Ampliamento del Pronto Soccorso con la realizzazione di un nuovo corpo accessorio per la realizzazione di due nuovi magazzini e una sala d'attesa per l'utenza. Questo permetterà di liberare dei locali adibiti attualmente a magazzino all'interno del PS così da poter ampliare gli spazi operativi. Verrà altresì potenziato l'impianto aeraulico del Pronto Soccorso dell'Ospedale di Belcolle.

Realizzazione di nuovi accessi per il reparto di Terapia intensiva con la costruzione di un nuovo monta lettighe, di una scala di emergenza esterna e la ristrutturazione di alcuni ambienti interni. Il presente intervento va ad integrare i lavori già previsti con il D. L. 34/2020.

Intervento di manutenzione straordinaria per il potenziamento dell'impianto elettrico e di quello aeraulico a servizio delle aree adibite a Terapia Sub Intensiva. Il presente intervento va ad integrare i lavori già previsti con il D. L. 34/2020.

### **Attrezzature elettromedicali e Altro:**

Potenziamento delle attrezzature elettromedicali per le aree afferenti alla rete dell'emergenza, nello specifico: Area Emergenza, Urgenza, Cardiologia, Rianimazione cardiopolmonare, OBI, Radiologia d'urgenza, ai fini dell'ammodernamento del parco tecnologico in essere e implementazione delle attività routinarie e prestazioni specialistiche previste.

Sostituzione ai fini di una maggiore sicurezza e funzionalità dei sistemi informatici aziendali, afferenti alle aree di primo soccorso e emergenza.

Sostituzione per obsolescenza e vetustà, nonché per rispetto per criteri di sicurezza per operatori e pazienti di arredi sanitari/arredi ufficio/arredo tecnico.

L'articolazione della spesa prevista per l'intervento è definita nella Deliberazione della Giunta Regionale del Lazio n. 622 del 09 ottobre 2023.



## Cronoprogramma finanziario

Decreto-Legge 22 giugno 2023, n. 75, coordinato con Legge di conversione 10 agosto 2023, n. 112 [€]  Importo a valere sulle risorse ex art. 20 L. 67/88 (quota statale assegnata alla Regione Lazio) [€]	Ripartizione risorse [€]				
	2022	2023	2024	2025	2026
6.429.400,00	0,00	1.659.200,00	4.148.000,00	622.200,00	0,00

## Cronoprogramma procedurale

Trimestre	Obiettivi	Indicatori
I/2023		
II/2023		
III/2023		
IV/2023	Affidamento incarico per la Progettazione P.F.T.E. ed esecutivo; inizio attività di progettazione P.F.T.E. – Predisposizione capitolati e atti amministrativi per la quota relativa al 2023 per affidamento diretto apparecchiature, arredi e attrezzature informatiche, incluso contratto/ordine, consegna e collaudo	Atti Amministrativi di approvazione/presa d'atto Espletamento procedura/Stipula contratto/ Ordine/ Consegna/ collaudo per apparecchiature, arredi e ICT
I/2024	Termine della Progettazione P.F.T.E. e indizione della Conferenza dei servizi (C.d.S.), Verifica finale del P.F.T.E.; Inizio Progettazione Esecutiva – Indizione procedure aperte relativi a apparecchiature, arredi e attrezzature informatiche per la quota relativa al 2024	Conclusione C.d.S. Atti Amministrativi di approvazione
II/2024	Completamento della Progettazione Esecutiva e delle attività di verifica della Progettazione - Predisposizione capitolati e atti amministrativi per la quota relativa al 2024 per affidamento diretto apparecchiature, arredi e attrezzature informatiche – Espletamento gara a procedura aperta per la quota relativa al 2024 per apparecchiature, arredi e attrezzature informatiche	Atti Amministrativi di approvazione



III/2024	Validazione del Progetto Esecutivo; indizione della gara per l'affidamento dei lavori; Inizio Lavori Contratto/ Ordine, Consegna e collaudo per gli affidamenti diretti relativi a apparecchiature, arredi e attrezzature informatiche per la quota relativa al 2024 – Aggiudicazione gara a procedura aperta/ Contratto/ Ordine apparecchiature, arredi e attrezzature informatiche	Stipula contratto per i lavori e Anticipazione del 20% Stipula contratto/Ordine/Consegna/collaudo per apparecchiature, arredi e ICT
IV/2024	Prosecuzione lavori Consegna/Collaudo procedura aperta apparecchiature, arredi e attrezzature informatiche	Emissione dei SAL Consegna/collaudo per apparecchiature, arredi e ICT
I/2025	Fine delle attività/fine lavori Predisposizione capitolati e atti amministrativi per la quota relativa al 2025 per affidamento diretto apparecchiature, arredi e attrezzature informatiche	Fine lavori Atti Amministrativi di approvazione
II/2025	Emissione della corretta esecuzione o collaudo Contratto/Ordine, Consegna e collaudo per gli affidamenti diretti relativi a apparecchiature, arredi e attrezzature informatiche per la quota relativa al 2025	Stipula contratto/Ordine/Consegna/collaudo per apparecchiature, arredi e ICT
III/2025		
IV/2025		
I/2026		
II/2026		
III/2026		
IV/2026		





Presidenza  
del Consiglio dei Ministri  
Commissario Straordinario per il Giubileo 2025



REGIONE  
LAZIO

## GIUBILEO 2025 – PROGRAMMA DETTAGLIATO DEGLI INTERVENTI

L. 30 dicembre 2021, n. 234 e ss.mm.ii, "Bilancio di previsione dello Stato per l'anno finanziario 2022 e bilancio pluriennale per il triennio 2022-2024"

### INTERVENTO N. 207

## Potenziamento delle attrezzature elettromedicali per le aree afferenti alla rete dell'emergenza dell'Ospedale di Acquapendente (Viterbo)

Amministrazione proponente: Regione Lazio

Ambito di intervento: Accoglienza e partecipazione - Sanità

CUP: G49I23000910002

### Costo dell'intervento

Importo totale	Risorse Giubileo 2025	Altre fonti di finanziamento
927.200,00 €	927.200,00 €	0,00 €

### Soggetto attuatore

Regione Lazio - ASL Viterbo

### Tipologia di intervento

### Percentuale alla Società Giubileo 2025

Essenziale e indifferibile

0,20 %

\* Quota rappresentata dall'attività di monitoraggio e rendicontazione.



## Descrizione

---

### **Lavori:**

Non sono compresi interventi di natura Edile - Impiantistica

### **Attrezzature elettromedicali e Altro:**

Potenziamento delle attrezzature elettromedicali per le aree afferenti alla rete dell'emergenza dell'Ospedale di Acquapendente, nello specifico: Area Emergenza, Urgenza, Cardiologia, Rianimazione cardiopolmonare, OBI, Radiologia d'urgenza, ai fini dell'ammodernamento del parco tecnologico in essere e implementazione delle attività routinarie e prestazioni specialistiche previste.

Sostituzione ai fini di una maggiore sicurezza e funzionalità dei sistemi informatici aziendali, afferenti alle aree di primo soccorso e emergenza.

Sostituzione per obsolescenza e vetustà, nonché per rispetto per criteri di sicurezza per operatori e pazienti di arredi sanitari/arredi ufficio/arredo tecnico.

L'articolazione della spesa prevista per l'intervento è definita nella Deliberazione della Giunta Regionale del Lazio n. 622 del 09 ottobre 2023.



## Cronoprogramma finanziario

Decreto-Legge 22 giugno 2023, n. 75, coordinato con Legge di conversione 10 agosto 2023, n. 112 [€]  Importo a valere sulle risorse ex art. 20 L. 67/88 (quota statale assegnata alla Regione Lazio) [€]	Ripartizione risorse [€]				
	2022	2023	2024	2025	2026
<b>927.200,00</b>	0,00	239.277,42	598.193,55	89.729,03	0,00

## Cronoprogramma procedurale

Trimestre	Obiettivi	Indicatori
I/2023		
II/2023		
III/2023		
IV/2023	Predisposizione capitolati e atti amministrativi per la quota relativa al 2023 per affidamento diretto apparecchiature, arredi e attrezzature informatiche, incluso contratto/ordine, consegna e collaudo	Atti Amministrativi di approvazione Espletamento procedura/Stipula contratto/Ordine/Consegna/collaudo per apparecchiature-arredi-ICT
I/2024	Indizione procedure aperte relativi a apparecchiature, arredi e attrezzature informatiche per la quota relativa al 2024	Atti amministrativi di approvazione
II/2024	Predisposizione capitolati e atti amministrativi per la quota relativa al 2024 per affidamento diretto apparecchiature, arredi e attrezzature informatiche – Espletamento gara a procedura aperta per la quota relativa al 2024 per apparecchiature, arredi e attrezzature informatiche	Atti amministrativi di approvazione
III/2024	Contratto/Ordine, Consegna e collaudo per gli affidamenti diretti relativi a apparecchiature, arredi e attrezzature informatiche per la quota relativa al 2024 – Aggiudicazione gara a procedura aperta/ Contratto/ Ordine apparecchiature, arredi e attrezzature informatiche	Stipula contratto/Ordine/Consegna/collaudo per apparecchiature, arredi e ICT
IV/2024	Consegna/Collaudo procedura aperta apparecchiature, arredi e attrezzature informatiche	Consegna/collaudo per apparecchiature, arredi e ICT
I/2025	Predisposizione capitolati e atti amministrativi per la	Atti amministrativi di approvazione



	quota relativa al 2025 per affidamento diretto apparecchiature, arredi e attrezzature informatiche	
II/2025	Contratto/Ordine, Consegna e collaudo per gli affidamenti diretti relativi a apparecchiature, arredi e attrezzature informatiche per la quota relativa al 2025	Stipula contratto/Ordine/Consegna/collaudo per apparecchiature, arredi e ICT
III/2025		
IV/2025		
I/2026		
II/2026		
III/2026		
IV/2026		







Presidenza  
del Consiglio dei Ministri  
Commissario Straordinario per il Giubileo 2025



REGIONE  
LAZIO

## GIUBILEO 2025 – PROGRAMMA DETTAGLIATO DEGLI INTERVENTI

L. 30 dicembre 2021, n. 234 e ss.mm.ii, "Bilancio di previsione dello Stato per l'anno finanziario 2022 e bilancio pluriennale per il triennio 2022-2024"

### INTERVENTO N. 208

#### Intervento di manutenzione straordinaria e potenziamento delle attrezzature elettromedicali del Pronto Soccorso dell'Ospedale di Tarquinia (Viterbo)

Amministrazione proponente: Regione Lazio

Ambito di intervento: Accoglienza e partecipazione - Sanità

CUP: G82C23000450002

#### Costo dell'intervento

Importo totale	Risorse Giubileo 2025	Altre fonti di finanziamento
2.316.780,00 €	2.316.780,00 €	0,00 €

#### Soggetto attuatore

Regione Lazio - ASL Viterbo

#### Tipologia di intervento

#### Percentuale alla Società Giubileo 2025

Essenziale e indifferibile

0,20 %

\* Quota rappresentata dall'attività di monitoraggio e rendicontazione.



## Descrizione

---

### **Lavori:**

Intervento di manutenzione straordinaria per il miglioramento della rispondenza alle norme del Pronto Soccorso e Sale Operatorie del P.O. di Tarquinia.

### **Attrezzature elettromedicali e Altro:**

Potenziamento delle attrezzature elettromedicali per le aree afferenti alla rete dell'emergenza, nello specifico: Area Emergenza, Urgenza, Cardiologia, Rianimazione cardiopolmonare, OBI, Radiologia d'urgenza, ai fini dell'ammodernamento del parco tecnologico in essere e implementazione delle attività routinarie e prestazioni specialistiche previste.

Sostituzione ai fini di una maggiore sicurezza e funzionalità dei sistemi informatici aziendali, afferenti alle aree di primo soccorso e emergenza.

Sostituzione per obsolescenza e vetustà, nonché per rispetto per criteri di sicurezza per operatori e pazienti di arredi sanitari/arredi ufficio/arredo tecnico.

L'articolazione della spesa prevista per l'intervento è definita nella Deliberazione della Giunta Regionale del Lazio n. 622 del 09 ottobre 2023.



## Cronoprogramma finanziario

Decreto-Legge 22 giugno 2023, n. 75, coordinato con Legge di conversione 10 agosto 2023, n. 112 [€]  Importo a valere sulle risorse ex art. 20 L. 67/88 (quota statale assegnata alla Regione Lazio) [€]	Ripartizione risorse [€]				
	2022	2023	2024	2025	2026
<b>2.316.780,00</b>	0,00	597.878,71	1.494.696,77	224.204,52	0,00

## Cronoprogramma procedurale

Trimestre	Obiettivi	Indicatori
I/2023		
II/2023		
III/2023		
IV/2023	Affidamento incarico per la Progettazione P.F.T.E.) ed esecutivo; inizio attività di progettazione P.F.T.E. - Predisposizione capitolati e atti amministrativi per la quota relativa al 2023 per affidamento diretto apparecchiature, arredi e attrezzature informatiche, incluso contratto/ordine, consegna e collaudo	Atti Amministrativi di approvazione/presa d'atto Espletamento procedura/Stipula contratto/ Ordine/ Consegna/ collaudo per apparecchiature, arredi e ICT
I/2024	Termine della Progettazione P.F.T.E Verifica finale del P.F.T.E.; inizio e completamento della Progettazione Esecutiva - Indizione procedure aperte relativi a apparecchiature, arredi e attrezzature informatiche per la quota relativa al 2024	Atti Amministrativi di approvazione
II/2024	Verifica e Validazione del Progetto Esecutivo; indizione della procedura per l'affidamento dei lavori; Inizio Lavori predisposizione capitolati e atti amministrativi per la quota relativa al 2024 per affidamento diretto apparecchiature, arredi e attrezzature informatiche – Espletamento gara a procedura aperta per la quota relativa al 2024 per apparecchiature, arredi e attrezzature informatiche	Atti Amministrativi di approvazione; Stipula contratto per i lavori e Anticipazione del 20%
III/2024	Completamento Lavori;	Emissione SAL finale
	Contratto/Ordine, Consegna e collaudo per gli affidamenti diretti relativi a apparecchiature, arredi e attrezzature informatiche per la quota relativa al 2024 – Aggiudicazione gara a procedura aperta/Contratto/Ordine apparecchiature, arredi e attrezzature informatiche	Stipula contratto/Ordine/Consegna/collaudo per apparecchiature, arredi e ICT

Intervento n. 208 - Intervento di manutenzione straordinaria e potenziamento delle attrezzature elettromedicali del PS dell'Ospedale di Tarquinia



IV/2024	Emissione della corretta esecuzione o collaudo Consegna/Collaudo procedura aperta apparecchiature, arredi e attrezzature informatiche	Fine lavori Consegna/collaudo per apparecchiature, arredi e ICT
I/2025	Predisposizione capitolati e atti amministrativi per la quota relativa al 2025 per affidamento diretto apparecchiature, arredi e attrezzature informatiche	Atti Amministrativi di approvazione
II/2025	Contratto/Ordine, Consegna e collaudo per gli affidamenti diretti relativi a apparecchiature, arredi e attrezzature informatiche per la quota relativa al 2025	Stipula contratto/Ordine/Consegna/collaudo per apparecchiature, arredi e ICT
III/2025		
IV/2025		
I/2026		
II/2026		
III/2026		
IV/2026		





Presidenza  
del Consiglio dei Ministri  
Commissario Straordinario per il Giubileo 2025



REGIONE  
LAZIO

## GIUBILEO 2025 – PROGRAMMA DETTAGLIATO DEGLI INTERVENTI

L. 30 dicembre 2021, n. 234 e ss.mm.ii, "Bilancio di previsione dello Stato per l'anno finanziario 2022 e bilancio pluriennale per il triennio 2022-2024"

### INTERVENTO N. 209

**Intervento di manutenzione straordinaria, dell'impianto aeraulico a servizio delle aree del PS e delle sale operatorie e potenziamento delle attrezzature elettromedicali delle aree afferenti alle reti dell'emergenza dell'Ospedale di Civita Castellana (Viterbo)**

**Amministrazione proponente:** Regione Lazio

**Ambito di intervento:** Accoglienza e partecipazione - Sanità

**CUP:** G62C23000370002

#### Costo dell'intervento

Importo totale	Risorse Giubileo 2025	Altre fonti di finanziamento
1.324.920,00 €	1.324.920,00 €	0,00 €

#### Soggetto attuatore

Regione Lazio - ASL Viterbo

#### Tipologia di intervento

#### Percentuale alla Società Giubileo 2025

Essenziale e indifferibile

0,20 %



## Descrizione

---

### **Lavori:**

Intervento di manutenzione straordinaria per il potenziamento dell'impianto aeraulico a servizio delle aree del Pronto soccorso e Sale Operatorie dell'Ospedale di Civita Castellana.

### **Attrezzature elettromedicali e Altro:**

Potenziamento delle attrezzature elettromedicali per le aree afferenti alla rete dell'emergenza, nello specifico: Area Emergenza, Urgenza, Cardiologia, Rianimazione cardiopolmonare, OBI, Radiologia d'urgenza, ai fini dell'ammodernamento del parco tecnologico in essere e implementazione delle attività routinarie e prestazioni specialistiche previste.

Sostituzione ai fini di una maggiore sicurezza e funzionalità dei sistemi informatici aziendali, afferenti alle aree di primo soccorso e emergenza.

Sostituzione per obsolescenza e vetustà, nonché per rispetto per criteri di sicurezza per operatori e pazienti di arredi sanitari/arredi ufficio/arredo tecnico.

L'articolazione della spesa prevista per l'intervento è definita nella Deliberazione della Giunta Regionale del Lazio n. 622 del 09 ottobre 2023.



## Cronoprogramma finanziario

Decreto-Legge 22 giugno 2023, n. 75, coordinato con Legge di conversione 10 agosto 2023, n. 112 [€]  Importo a valere sulle risorse ex art. 20 L. 67/88 (quota statale assegnata alla Regione Lazio) [€]	Ripartizione risorse [€]				
	2022	2023	2024	2025	2026
<b>1.324.920,00</b>	0,00	341.914,84	854.787,10	128.218,06	0,00

## Cronoprogramma procedurale

Trimestre	Obiettivi	Indicatori
I/2023		
II/2023		
III/2023		
IV/2023	Affidamento incarico per la Progettazione P.F.T.E. ed esecutivo; inizio attività di progettazione P.F.T.E. – Predisposizione capitolati e atti amministrativi per la quota relativa al 2023 per affidamento diretto apparecchiature, arredi e attrezzature informatiche, incluso contratto/ordine, consegna e collaudo	Atti Amministrativi di approvazione/presa d'atto Espletamento procedura/Stipula contratto/ Ordine/ Consegna/ collaudo per apparecchiature, arredi e ICT
I/2024	Termine della Progettazione P.F.T.E Verifica finale del P.F.T.E.; inizio e completamento della Progettazione Esecutiva – Indizione procedure aperte relativi a apparecchiature, arredi e attrezzature informatiche per la quota relativa al 2024	Atti Amministrativi di approvazione
II/2024	Verifica e Validazione del Progetto Esecutivo; indizione della procedura per l'affidamento dei lavori; Inizio Lavori - Predisposizione capitolati e atti amministrativi per la quota relativa al 2024 per affidamento diretto apparecchiature, arredi e attrezzature informatiche – Espletamento gara a procedura aperta per la quota relativa al 2024 per apparecchiature, arredi e attrezzature informatiche	Atti Amministrativi di approvazione Stipula contratto per i lavori e Anticipazione del 20%
III/2024	Completamento Lavori	Emissione SAL Finale



	Contratto/Ordine, Consegna e collaudo per gli affidamenti diretti relativi a apparecchiature, arredi e attrezzature informatiche per la quota relativa al 2024 – Aggiudicazione gara a procedura aperta/ Contratto/Ordine apparecchiature, arredi e attrezzature informatiche	Stipula contratto/Ordine/Consegna/collaudo per apparecchiature, arredi e ICT
IV/2024	Emissione della corretta esecuzione o collaudo Consegna/Collaudo procedura aperta apparecchiature, arredi e attrezzature informatiche	Fine lavori Consegna/collaudo per apparecchiature, arredi e ICT
I/2025	Predisposizione capitolati e atti amministrativi per la quota relativa al 2025 per affidamento diretto apparecchiature, arredi e attrezzature informatiche	Atti Amministrativi di approvazione
II/2025	Contratto/Ordine, Consegna e collaudo per gli affidamenti diretti relativi a apparecchiature, arredi e attrezzature informatiche per la quota relativa al 2025	Stipula contratto/Ordine/Consegna/collaudo per apparecchiature, arredi e ICT
III/2025		
IV/2025		
I/2026		
II/2026		
III/2026		
IV/2026		







Presidenza  
del Consiglio dei Ministri  
Commissario Straordinario per il Giubileo 2025



REGIONE  
LAZIO

## GIUBILEO 2025 – PROGRAMMA DETTAGLIATO DEGLI INTERVENTI

L. 30 dicembre 2021, n. 234 e ss.mm.ii, "Bilancio di previsione dello Stato per l'anno finanziario 2022 e bilancio pluriennale per il triennio 2022-2024"

### INTERVENTO N. 210

**Intervento di manutenzione straordinaria e potenziamento delle attrezzature elettromedicali del Pronto Soccorso dell'Ospedale San Camillo De Lellis di Rieti, con particolare riguardo alle aree della diagnostica delle immagini e del Blocco Operatorio**

**Amministrazione proponente:** Regione Lazio

**Ambito di intervento:** Accoglienza e partecipazione - Sanità

**CUP:** I12C23000820001

#### Costo dell'intervento

Importo totale	Risorse Giubileo 2025	Altre fonti di finanziamento
7.119.920,00 €	7.119.920,00 €	0,00 €

#### Soggetto attuatore

Regione Lazio - ASL Rieti

#### Tipologia di intervento

#### Percentuale alla Società Giubileo 2025

Essenziale e indifferibile

0,20%

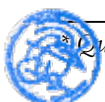

\*Quota rappresentata dall'attività di monitoraggio e rendicontazione.

## Descrizione

---

Potenziamento della rete dell'emergenza dell'Ospedale San Camillo De Lellis di Rieti, tramite:

1. la ristrutturazione delle seguenti aree:

- diagnostica per Immagini del Pronto Soccorso con l'obiettivo di riqualificare e ampliare le sale RX e i vari ambienti di lavoro della radiologia;
- blocco Operatorio tramite la realizzazione di due sale angiografiche a servizio del Pronto Soccorso, in sostituzione delle sale operatorie n. 7 e n. 8. Un'apparecchiatura è stata acquisita tramite un Accordo Quadro su Consip e l'altra tramite i fondi del PNRR. L'intervento prevede il consolidamento del solaio calpestabile e di copertura e l'adeguamento degli impianti;
- diagnostica per Immagini con l'obiettivo di potenziare il reparto e la rete delle emergenze mediante l'installazione di una seconda RMN 3T e una nuova TAC da 256 slides. L'intervento prevede il consolidamento del solaio calpestabile e di copertura e l'adeguamento degli impianti;
- lavori di potenziamento della centrale frigorifera e distribuzione fluidi a servizio degli impianti di climatizzazione e raffreddamento dei predetti reparti dove verranno installate le nuove apparecchiature.

2. acquisizione forniture di apparecchiature elettromedicali quali n. 1 Tavolo telecomandato, n. 3 pensili di chirurgia, n. 3 pensili di anestesia, n. 2 lampade scialitiche, n. 1 RMN 3T e n. 1 TAC 256 slides;

3. acquisizione servizi tecnici (Progettazione e D.L.) e forniture varie come Arredi, Software e Hardware.

L'articolazione della spesa prevista per l'intervento è definita nella Deliberazione della Giunta Regionale del Lazio n. 622 del 09 ottobre 2023.



## Cronoprogramma finanziario

Decreto-Legge 22 giugno 2023, n. 75, coordinato con Legge di conversione 10 agosto 2023, n. 112 [€]  Importo a valere sulle risorse ex art. 20 L. 67/88 (quota statale assegnata alla Regione Lazio) [€]	Ripartizione risorse [€]				
	2022	2023	2024	2025	2026
<b>7.119.920,00</b>	0,00	1.837.398,71	4.593.496,77	689.024,52	0,00

## Cronoprogramma procedurale

Trimestre	Obiettivi	Indicatori
I/2023		
II/2023		
III/2023		
IV/2023	Progetto Definitivo	Atto amministrativo di approvazione
I/2024	Progetto Esecutivo	Atto amministrativo di approvazione
II/2024	Affidamento	Stipula contratto e Anticipazione del 30%
III/2024		
IV/2024	Esecuzione	SAL relativo all'esecuzione del 100% delle opere
I/2025		
II/2025	Collaudo	Certificato di collaudo
III/2025		
IV/2025		
I/2026		
II/2026		
III/2026		
IV/2026		

Intervento n. 210 - Intervento di manutenzione straordinaria e potenziamento delle attrezzature elettromedicali del PS dell'Ospedale San Camillo De Lellis di Rieti





Presidenza  
del Consiglio dei Ministri  
Commissario Straordinario per il Giubileo 2025



REGIONE  
LAZIO

## GIUBILEO 2025 – PROGRAMMA DETTAGLIATO DEGLI INTERVENTI

L. 30 dicembre 2021, n. 234 e ss.mm.ii, "Bilancio di previsione dello Stato per l'anno finanziario 2022 e bilancio pluriennale per il triennio 2022-2024"

### INTERVENTO N. 211

**Adeguamento tecnologico, potenziamento apparecchiature terapia intensiva e subintensiva e razionalizzazione dei percorsi chirurgici del Pronto Soccorso dell'Ospedale Santa Maria Goretti (Latina)**

**Amministrazione proponente:** Regione Lazio

**Ambito di intervento:** Accoglienza e partecipazione - Sanità

**CUP:** E29I23001030002

#### Costo dell'intervento

Importo totale	Risorse Giubileo 2025	Altre fonti di finanziamento
3.783.226,50 €	3.783.226,50 €	0,00 €

#### Soggetto attuatore

Regione Lazio - ASL Latina

#### Tipologia di intervento

#### Percentuale alla Società Giubileo 2025

Essenziale e indifferibile

0,20 %

\* Quota rappresentata dall'attività di monitoraggio e rendicontazione.



## Descrizione

---

Gli interventi previsti hanno come obiettivo principale l'aggiornamento tecnologico delle varie pertinenze del nosocomio. Il P.O. Santa Maria Goretti di Latina, infatti, è un DEA di II Livello e quanto oggetto dell'intervento, avrà il fine di ammodernare le tecnologie del DEA e potenziare le apparecchiature nella Terapia Sub intensive e della Terapia Intensiva presenti nell'Ospedale.

Nell'ottica di razionalizzazione del percorso dell'emergenza, la parte principale del finanziamento sarà finalizzata all'aggiornamento delle tecnologie ad elevata complessità quali la Risonanza Magnetica e l'Angiografo vascolare della radiologia interventistica; inoltre, si garantirà la sostituzione della seconda TAC del DEA e le lavorazioni di installazione ad essa correlata.

Ulteriore elemento aggiornamento, è la razionalizzazione dei percorsi chirurgici con la predisposizione di una nuova Sala Operatoria destinata alla chirurgia minore ed ambulatoriale: i fondi consentiranno un intervento di ammodernamento edile ed impiantistico e l'allestimento tecnologico.

Le maggiori risorse del Giubileo infine consentiranno interventi di tinteggiatura delle zone dedicate al Pronto Soccorso.

L'articolazione della spesa prevista per l'intervento è definita nella Deliberazione della Giunta Regionale del Lazio n. 622 del 09 ottobre 2023.



## Cronoprogramma finanziario

Decreto-Legge 22 giugno 2023, n. 75, coordinato con Legge di conversione 10 agosto 2023, n. 112 [€]  Importo a valere sulle risorse ex art. 20 L. 67/88 (quota statale assegnata alla Regione Lazio) [€]	Ripartizione risorse [€]				
	2022	2023	2024	2025	2026
<b>3.783.226,50</b>	0,00	976.316,52	2.440.791,29	366.118,69	0,00

## Cronoprogramma procedurale

Trimestre	Obiettivi	Indicatori
I/2023		
II/2023		
III/2023		
IV/2023	Sala operatoria IV Piano	Delibere di affidamento Collaudi
I/2024	Acquisizione TAC DEA	Delibera di Indizione/affidamento
II/2024	Aggiornamento Risonanza magnetica Acquisizione apparecchiature DEA	Delibera di affidamento
III/2024	Aggiornamento Angiografo Acquisizione apparecchiature DEA	Delibera di affidamento Collaudi
IV/2024	Installazione TAC DEA Acquisizione Arredi e attrezzature informatiche	Collaudo Delibere di affidamento
I/2025	Acquisizione apparecchiature Terapia Intensiva/ Sub intensiva	Delibera di Indizione/affidamento
II/2025	Tinteggiatura spazi DEA	
III/2025	Installazione apparecchiature Terapia Intensiva/ Sub intensiva	Collaudi
IV/2025	Rendicontazione	Delibere di rendicontazione
I/2026		
II/2026		
III/2026		
IV/2026		





Presidenza  
del Consiglio dei Ministri  
Commissario Straordinario per il Giubileo 2025



REGIONE  
LAZIO

## GIUBILEO 2025 – PROGRAMMA DETTAGLIATO DEGLI INTERVENTI

L. 30 dicembre 2021, n. 234 e ss.mm.ii, "Bilancio di previsione dello Stato per l'anno finanziario 2022 e bilancio pluriennale per il triennio 2022-2024"

### INTERVENTO N. 212

**Adeguamento tecnologico, potenziamento apparecchiature (sostituzione TAC e lavori correlati) e razionalizzazione dei percorsi chirurgici del Pronto Soccorso dell'Ospedale Dono Svizzero di Formia (Latina)**

**Amministrazione proponente:** Regione Lazio

**Ambito di intervento:** Accoglienza e partecipazione - Sanità

**CUP:** E89I23001190002

#### Costo dell'intervento

Importo totale	Risorse Giubileo 2025	Altre fonti di finanziamento
1.932.986,50 €	1.932.986,50 €	0,00 €

#### Soggetto attuatore

Regione Lazio - ASL Latina

#### Tipologia di intervento

#### Percentuale alla Società Giubileo 2025

Essenziale e indifferibile

0,20 %

\* Quota rappresentata dall'attività di monitoraggio e rendicontazione.



## Descrizione

---

Gli interventi previsti hanno come obiettivo principale l'aggiornamento tecnologico delle varie pertinenze del nosocomio. Il PO Dono Svizzero di Formia, infatti, è un DEA di I Livello e quanto oggetto dell'intervento, avrà il fine di ammodernare le tecnologie del percorso dell'emergenza.

Nell'ottica di razionalizzazione del percorso dell'emergenza, la parte principale del finanziamento sarà finalizzata alla sostituzione delle tecnologie ad elevata complessità quali la seconda TAC del DEA e le lavorazioni di installazione ad essa correlata.

Ulteriore elemento aggiornamento, è la razionalizzazione dei percorsi chirurgici con la predisposizione di una nuova Ambulatorio chirurgico dedicato all'elettrofisiologia destinata alla gestione del percorso "Cuore": i fondi consentiranno un intervento di ammodernamento edile ed impiantistico e l'allestimento tecnologico.

Le maggiori risorse del Giubileo infine consentiranno interventi di tinteggiatura delle zone dedicate al Pronto Soccorso.

L'articolazione della spesa prevista per l'intervento è definita nella Deliberazione della Giunta Regionale del Lazio n. 622 del 09 ottobre 2023.





## Cronoprogramma finanziario

Decreto-Legge 22 giugno 2023, n. 75, coordinato con Legge di conversione 10 agosto 2023, n. 112 [€]  Importo a valere sulle risorse ex art. 20 L. 67/88 (quota statale assegnata alla Regione Lazio) [€]	Ripartizione risorse [€]				
	2022	2023	2024	2025	2026
<b>1.932.986,50</b>	0,00	498.835,23	1.247.088,06	187.063,21	0,00

## Cronoprogramma procedurale

Trimestre	Obiettivi	Indicatori
I/2023		
II/2023		
III/2023		
IV/2023		
I/2024	Acquisizione TAC DEA Manutenzione straordinaria opere Ambulatorio chirurgico elettrofisiologia	Delibera di Indizione/affidamento
II/2024	Ambulatorio chirurgico elettrofisiologia: acquisizione apparecchiature – Inizio lavori	Delibera di Indizione/affidamento
III/2024	Installazione apparecchiature ambulatorio chirurgico Ambulatorio chirurgico elettrofisiologia: chiusura lavori	Collaudi
IV/2024	Installazione TAC DEA Acquisizione arredi e attrezzature informatiche	Collaudo Delibere di affidamento
I/2025		
II/2025	Tinteggiatura spazi DEA	Relativo SAL
III/2025		
IV/2025	Rendicontazione	Delibere di rendicontazione
I/2026		
II/2026		
III/2026		
IV/2026		

Intervento n. 212 – Adeguamento tecnologico, potenziamento apparecchiature del PS dell'Ospedale Dono Svizzero di Formia





Presidenza  
del Consiglio dei Ministri  
Commissario Straordinario per il Giubileo 2025



REGIONE  
LAZIO

## GIUBILEO 2025 – PROGRAMMA DETTAGLIATO DEGLI INTERVENTI

L. 30 dicembre 2021, n. 234 e ss.mm.ii, "Bilancio di previsione dello Stato per l'anno finanziario 2022 e bilancio pluriennale per il triennio 2022-2024"

### INTERVENTO N. 213

**Adeguamento tecnologico, potenziamento apparecchiature (sostituzione apparecchio radiologico) e razionalizzazione dei percorsi chirurgici del Pronto Soccorso dell'Ospedale San Giovanni di Dio di Fondi (Latina)**

**Amministrazione proponente:** Regione Lazio

**Ambito di intervento:** Accoglienza e partecipazione - Sanità

**CUP:** E79I23000810002

#### Costo dell'intervento

Importo totale	Risorse Giubileo 2025	Altre fonti di finanziamento
647.606,50 €	647.606,50 €	0,00 €

#### Soggetto attuatore

Regione Lazio - ASL Latina

#### Tipologia di intervento

#### Percentuale alla Società Giubileo 2025

Essenziale e indifferibile

0,20%

\* Quota rappresentata dall'attività di monitoraggio e rendicontazione.



## Descrizione

---

Gli interventi previsti presso il P.O San Giovanni di Dio di Fondi (Latina) hanno come obiettivo principale l'aggiornamento tecnologico delle varie pertinenze del nosocomio legate al percorso dell'emergenza.

Nell'ottica di razionalizzazione del percorso dell'emergenza, la parte principale del finanziamento sarà finalizzata alla sostituzione di tecnologie: in particolare nell'ottica della razionalizzazione dei percorsi diagnostici è prevista la sostituzione di Apparecchio radiologico i fondi consentiranno un intervento di ammodernamento edile ed impiantistico e l'allestimento tecnologico della sezione radiologica.

Le maggiori risorse del Giubileo infine consentiranno interventi di tinteggiatura delle zone dedicate al Pronto Soccorso.

L'articolazione della spesa prevista per l'intervento è definita nella Deliberazione della Giunta Regionale del Lazio n. 622 del 09 ottobre 2023.



apparecchiature del PS dell'Ospedale San Giovanni di Dio di Fondi



## Cronoprogramma finanziario

Decreto-Legge 22 giugno 2023, n. 75, coordinato con Legge di conversione 10 agosto 2023, n. 112 [€]  Importo a valere sulle risorse ex art. 20 L. 67/88 (quota statale assegnata alla Regione Lazio) [€]	Ripartizione risorse [€]				
	2022	2023	2024	2025	2026
<b>647.606,50</b>	0,00	167.124,25	417.810,65	62.671,60	0,00

## Cronoprogramma procedurale

Trimestre	Obiettivi	Indicatori
I/2023		
II/2023		
III/2023		
IV/2023		
I/2024	Acquisizione Apparecchiatura radiologica	Delibera di Indizione/affidamento
II/2024		
III/2024	Installazione apparecchiatura	Collaudi
IV/2024	Acquisizione Arredi e attrezzature informatiche	Delibere di affidamento
I/2025		
II/2025	Tinteggiatura spazi DEA	Chiusura lavori
III/2025		
IV/2025	Rendicontazione	Delibere di rendicontazione
I/2026		
II/2026		
III/2026		
IV/2026		

Intervento n. 213 – Adeguamento tecnologico, potenziamento apparecchiature del PS dell'Ospedale San Giovanni di Dio di Fondi





Presidenza  
del Consiglio dei Ministri  
Commissario Straordinario per il Giubileo 2025



REGIONE  
LAZIO

## GIUBILEO 2025 – PROGRAMMA DETTAGLIATO DEGLI INTERVENTI

L. 30 dicembre 2021, n. 234 e ss.mm.ii, "Bilancio di previsione dello Stato per l'anno finanziario 2022 e bilancio pluriennale per il triennio 2022-2024"

### INTERVENTO N. 214

**Adeguamento tecnologico, potenziamento apparecchiature (acquisizione angiografo portatile e aggiornamento colonna laparoscopica) e razionalizzazione dei percorsi chirurgici del Pronto Soccorso dell'Ospedale A. Fiorini di Terracina (Latina)**

**Amministrazione proponente:** Regione Lazio

**Ambito di intervento:** Accoglienza e partecipazione - Sanità

CUP: E59I23000520002

#### Costo dell'intervento

Importo totale	Risorse Giubileo 2025	Altre fonti di finanziamento
1.706.432,50 €	1.706.432,50 €	0,00 €

#### Soggetto attuatore

Regione Lazio - ASL Latina

#### Tipologia di intervento

#### Percentuale alla Società Giubileo 2025

Essenziale e indifferibile

0,20 %



Quota rappresentata dall'attività di monitoraggio e rendicontazione.

## Descrizione

---

Gli interventi previsti presso il P.O A. Fiorini di Terracina (Latina) hanno come obiettivo principale l'aggiornamento tecnologico delle varie pertinenze del nosocomio legate al percorso dell'emergenza. Nell'ottica di razionalizzazione del percorso dell'emergenza, la parte principale del finanziamento sarà finalizzata alla sostituzione di tecnologie: in particolare nell'ottica della razionalizzazione dei percorsi chirurgici è prevista la predisposizione di un nuovo Ambulatorio chirurgico: i fondi consentiranno un intervento di ammodernamento edile ed impiantistico e l'allestimento tecnologico.

Sarà prevista inoltre l'acquisizione di un nuovo angiografo portatile per le procedure vascolari e neurochirurgiche e l'aggiornamento di una colonna laparoscopica.

Le maggiori risorse del Giubileo infine consentiranno interventi di tinteggiatura delle zone dedicate al Pronto Soccorso.

L'articolazione della spesa prevista per l'intervento è definita nella Deliberazione della Giunta Regionale del Lazio n. 622 del 09 ottobre 2023.



## Cronoprogramma finanziario

Decreto-Legge 22 giugno 2023, n. 75, coordinato con Legge di conversione 10 agosto 2023, n. 112 [€]  Importo a valere sulle risorse ex art. 20 L. 67/88 (quota statale assegnata alla Regione Lazio) [€]	Ripartizione risorse [€]				
	2022	2023	2024	2025	2026
<b>1.706.432,50</b>	0,00	440.369,68	1.100.924,19	165.138,63	0,00

## Cronoprogramma procedurale

Trimestre	Obiettivi	Indicatori
I/2023		
II/2023		
III/2023		
IV/2023		
I/2024	Acquisizione Angiografo portatile Acquisizione colonna laparoscopica Manutenzione straordinaria opere Ambulatorio chirurgico	Delibera di Indizione/affidamento
II/2024	Ambulatorio chirurgico: acquisizione apparecchiature - Inizio lavori	Delibera di Indizione/affidamento
III/2024	Installazione apparecchiature ambulatorio chirurgico Ambulatorio chirurgico: Chiusura lavori	Collaudi
IV/2024	Installazione Angiografo portatile e colonna laparoscopica Acquisizione Arredi e attrezzature informatiche	Collaudo Delibere di affidamento
I/2025		
II/2025	Tinteggiatura spazi DEA	Chiusura lavori
III/2025		
IV/2025	Rendicontazione	Delibere di rendicontazione
I/2026		
II/2026		
III/2026		
IV/2026		







## GIUBILEO 2025 – PROGRAMMA DETTAGLIATO DEGLI INTERVENTI

L. 30 dicembre 2021, n. 234 e ss.mm.ii, "Bilancio di previsione dello Stato per l'anno finanziario 2022 e bilancio pluriennale per il triennio 2022-2024"

### INTERVENTO N. 215

## Ristrutturazione degli spazi e potenziamento delle attrezzature del Pronto Soccorso dell'Ospedale Spaziani di Frosinone

**Amministrazione proponente:** Regione Lazio

---

**Ambito di intervento:** Accoglienza e partecipazione - Sanità

**CUP:** B43D23000710002

### Costo dell'intervento

---

Importo totale	Risorse Giubileo 2025	Altre fonti di finanziamento
4.514.000,00 €	4.514.000,00 €	0,00 €

### Soggetto attuatore

---

Regione Lazio - ASL Frosinone

### Tipologia di intervento

---

### Percentuale alla Società Giubileo 2025

---

Essenziale e indifferibile

0,20 %

\* Quota rappresentata dall'attività di monitoraggio e rendicontazione.



## Descrizione

---

Al fine di provvedere all'adeguamento strutturale ed impiantistico del Pronto Soccorso dell'Ospedale "Spaziani" di Frosinone, si rendono necessari i seguenti interventi prioritari:

1. modifica dei locali attualmente dedicati a deposito, sala gessi, stanza bonifica e deposito salma in locale gestione emergenze, i locali trasformati verranno ricollocati in altri spazi del pronto soccorso;
2. ristrutturazione dell'attuale "sala rossa" e sala piccola chirurgia, attualmente suddivisa in quattro locali e un'area di attesa, per creare un'unica sala di osservazione con n. 6 letti tecnici e dei relativi impianti e servizi igienici;
3. modifica dei locali attualmente adibiti ad "Osservazione Breve" per la ricollocazione dei locali eliminati per la creazione del locale gestione emergenze, con nuova distribuzione interna e creazione di nuovi impianti e servizi igienici;
4. realizzazione di un collegamento coperto in acciaio e plexiglass dall'attuale edificio esterno SPDC per consentire l'accesso diretto all'area pronto soccorso ed alla nuova sala visita psichiatrica;
5. acquisizione delle attrezzature relative in particolare monitor multiparametrici, 2 Centrali, 30 barelle, 5 barelle spinali, 1 barella biocontenimento, 4 carrelli emergenza, 6 ventilatori, 5 elettrocardiografi, 1 laringoscopio, 2 Ecografi, 1 frigo farmaci.

L'articolazione della spesa prevista per l'intervento è definita nella Deliberazione della Giunta Regionale del Lazio n. 622 del 09 ottobre 2023.



## Cronoprogramma finanziario

Decreto-Legge 22 giugno 2023, n. 75, coordinato con Legge di conversione 10 agosto 2023, n. 112 [€]  Importo a valere sulle risorse ex art. 20 L. 67/88 (quota statale assegnata alla Regione Lazio) [€]	Ripartizione risorse [€]				
	2022	2023	2024	2025	2026
<b>4.514.000,00</b>	0,00	1.164.903,23	2.912.258,06	436.838,71	0,00

## Cronoprogramma procedurale

Trimestre	Obiettivi	Indicatori
I/2023		
II/2023		
III/2023		
IV/2023	Progetto Esecutivo /Affidamento	Atto amministrativo di approvazione
I/2024	Inizio lavori	Verbale inizio lavori
II/2024	Esecuzione	SAL relativo all'esecuzione del 40% delle opere
III/2024	Affidamento attrezzature e altro	Atto amministrativo di approvazione
IV/2024	Esecuzione	SAL relativo all'esecuzione del 100% delle opere
I/2025	Collaudo	Certificato di collaudo
II/2025		
III/2025		
IV/2025		
I/2026		
II/2026		
III/2026		
IV/2026		





Presidenza  
del Consiglio dei Ministri  
Commissario Straordinario per il Giubileo 2025



REGIONE  
LAZIO

## GIUBILEO 2025 – PROGRAMMA DETTAGLIATO DEGLI INTERVENTI

L. 30 dicembre 2021, n. 234 e ss.mm.ii, "Bilancio di previsione dello Stato per l'anno finanziario 2022 e bilancio pluriennale per il triennio 2022-2024"

### INTERVENTO N. 216

#### Ristrutturazione degli spazi e potenziamento delle attrezzature del Pronto Soccorso dell'Ospedale S. Scolastica di Cassino (Frosinone)

**Amministrazione proponente:** Regione Lazio

**Ambito di intervento:** Accoglienza e partecipazione - Sanità

**CUP:** B33D23000990002

#### Costo dell'intervento

Importo totale	Risorse Giubileo 2025	Altre fonti di finanziamento
3.275.700,00 €	3.275.700,00 €	0,00 €

#### Soggetto attuatore

Regione Lazio - ASL Frosinone

#### Tipologia di intervento

#### Percentuale alla Società Giubileo 2025

Essenziale e indifferibile

0,20%

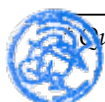

Quota rappresentata dall'attività di monitoraggio e rendicontazione.

## Descrizione

---

Al fine di provvedere all'adeguamento strutturale ed impiantistico del Pronto Soccorso dell'Ospedale "S. Scolastica" di Cassino si rendono necessari i seguenti interventi prioritari:

1. ristrutturazione dell'attuale "sala rossa" e sala piccola chirurgia, creazione di un'unica sala di osservazione con n.6 letti tecnici e dei relativi impianti e servizi igienici;
2. modifica dei locali attualmente adibiti ad "Osservazione Breve" per la creazione del locale gestione emergenze, con nuova distruzione interna e creazione di nuovi impianti e servizi igienici;
3. acquisizione delle attrezzature relative in particolare: 20 Monitor, 2 Centrali, 30 barelle, 5 barelle spinali, 1 barella biocontenimento, 4 carrelli emergenza, 6 ventilatori, 5 elettrocardiografi, 1 videolaringoscopio, 2 Ecografi, 1 frigo.

L'articolazione della spesa prevista per l'intervento è definita nella Deliberazione della Giunta Regionale del Lazio n. 622 del 09 ottobre 2023.



## Cronoprogramma finanziario

Decreto-Legge 22 giugno 2023, n. 75, coordinato con Legge di conversione 10 agosto 2023, n. 112 [€]  Importo a valere sulle risorse ex art. 20 L. 67/88 (quota statale assegnata alla Regione Lazio) [€]	Ripartizione risorse [€]				
	2022	2023	2024	2025	2026
<b>3.275.700,00</b>	0,00	845.341,94	2.113.354,84	317.003,22	0,00

## Cronoprogramma procedurale

Trimestre	Obiettivi	Indicatori
I/2023		
II/2023		
III/2023		
IV/2023	Progetto Esecutivo /Affidamento	Atto amministrativo di approvazione
I/2024	Inizio lavori	Verbale inizio lavori
II/2024	Esecuzione	SAL relativo all'esecuzione del 40% delle opere
III/2024	Affidamento attrezzature e altro	Atto amministrativo di approvazione
IV/2024	Esecuzione	SAL relativo all'esecuzione del 100% delle opere
I/2025	Collaudo	Certificato di collaudo
II/2025		
III/2025		
IV/2025		
I/2026		
II/2026		
III/2026		
IV/2026		





Presidenza  
del Consiglio dei Ministri  
Commissario Straordinario per il Giubileo 2025



REGIONE  
LAZIO

## GIUBILEO 2025 – PROGRAMMA DETTAGLIATO DEGLI INTERVENTI

L. 30 dicembre 2021, n. 234 e ss.mm.ii, "Bilancio di previsione dello Stato per l'anno finanziario 2022 e bilancio pluriennale per il triennio 2022-2024"

### INTERVENTO N. 217

## Ristrutturazione degli spazi e potenziamento delle attrezzature del Pronto Soccorso dell'Ospedale SS. Trinità di Sora (Frosinone)

**Amministrazione proponente:** Regione Lazio

**Ambito di intervento:** Accoglienza e partecipazione - Sanità

**CUP:** B43D23000720002

### Costo dell'intervento

Importo totale	Risorse Giubileo 2025	Altre fonti di finanziamento
4.270.000,00 €	4.270.000,00 €	0,00 €

### Soggetto attuatore

Regione Lazio - ASL Frosinone

### Tipologia di intervento

### Percentuale alla Società Giubileo 2025

Essenziale e indifferibile

0,20%

\* Quota rappresentata dall'attività di monitoraggio e rendicontazione.



## Descrizione

---

Al fine di provvedere all'adeguamento strutturale ed impiantistico del Pronto Soccorso dell'Ospedale "SS. Trinità" di Sora, si rendono necessari i seguenti interventi prioritari:

1. ristrutturazione dell'attuale "Zona Arancio" e locali archivio cartelle cliniche, per creare un'unica Sala di Osservazione Breve - Letti Tecnici in numero di 15 e dei relativi impianti e servizi igienici;
2. modifica dello spazio porticato per la creazione di una nuova Sala d'Attesa;
3. ristrutturazione della Sala Rossa e realizzazione della nuova Camera Calda (in fase di progettazione);
4. acquisizione delle attrezzature relative in particolare: 20 Monitor, 1 Centrale, 20 barelle, 5 barelle spinali, 1 barella biocontenimento, 4 carrelli emergenza, 4 ventilatori, 2 ecografi, 2 elettrocardiografi, 1 lampada scialitica, 1 troco, 1 videolaringoscopio, 1 TC 128 slices.

L'articolazione della spesa prevista per l'intervento è definita nella Deliberazione della Giunta Regionale del Lazio n. 622 del 09 ottobre 2023.





## Cronoprogramma finanziario

Decreto-Legge 22 giugno 2023, n. 75, coordinato con Legge di conversione 10 agosto 2023, n. 112 [€]  Importo a valere sulle risorse ex art. 20 L. 67/88 (quota statale assegnata alla Regione Lazio) [€]	Ripartizione risorse [€]				
	2022	2023	2024	2025	2026
<b>4.270.000,00</b>	0,00	1.101.935,48	2.754.838,71	413.225,81	0,00

## Cronoprogramma procedurale

Trimestre	Obiettivi	Indicatori
I/2023		
II/2023		
III/2023		
IV/2023	Progetto Esecutivo /Affidamento	Atto amministrativo di approvazione
I/2024	Inizio lavori	Verbale inizio lavori
II/2024	Esecuzione	SAL relativo all'esecuzione del 40% delle opere
III/2024	Affidamento attrezzature e altro	Atto amministrativo di approvazione
IV/2024	Esecuzione	SAL relativo all'esecuzione del 100% delle opere
I/2025	Collaudo	Certificato di collaudo
II/2025		
III/2025		
IV/2025		
I/2026		
II/2026		
III/2026		
IV/2026		





## GIUBILEO 2025 – PROGRAMMA DETTAGLIATO DEGLI INTERVENTI

L. 30 dicembre 2021, n. 234 e ss.mm.ii, "Bilancio di previsione dello Stato per l'anno finanziario 2022 e bilancio pluriennale per il triennio 2022-2024"

### INTERVENTO N. 218

## Ristrutturazione degli spazi e potenziamento delle attrezzature del Pronto Soccorso dell'Ospedale S. Benedetto di Alatri (Frosinone)

**Amministrazione proponente:** Regione Lazio

**Ambito di intervento:** Accoglienza e partecipazione - Sanità

**CUP:** B53D23034250002

### Costo dell'intervento

Importo totale	Risorse Giubileo 2025	Altre fonti di finanziamento
2.474.160,00 €	2.474.160,00 €	0,00 €

### Soggetto attuatore

Regione Lazio - ASL Frosinone

### Tipologia di intervento

### Percentuale alla Società Giubileo 2025

Essenziale e indifferibile

0,20 %

\* Quota rappresentata dall'attività di monitoraggio e rendicontazione.



## Descrizione

---

Al fine di provvedere all'adeguamento strutturale ed impiantistico del Pronto Soccorso dell'Ospedale "San Benedetto" di Alatri, si rendono necessari i seguenti interventi prioritari:

1. ristrutturazione per creare un'unica Sala di Osservazione Breve - Letti Tecnici e dei relativi impianti e servizi igienici;
2. ristrutturazione della Sala Rossa;
3. acquisizione delle attrezzature relative in particolare: 10 Monitor, 1 Centrale, 20 barelle, 5 barelle spinali, 1 barelle biocontenimento, 4 carrelli emergenza, 4 ventilatori, 1 videolaringoscopio, 1 ecografo, 1 frigorifero, 1 troco, 1 RMN aperta.

L'articolazione della spesa prevista per l'intervento è definita nella Deliberazione della Giunta Regionale del Lazio n. 622 del 09 ottobre 2023.



## Cronoprogramma finanziario

Decreto-Legge 22 giugno 2023, n. 75, coordinato con Legge di conversione 10 agosto 2023, n. 112 [€]  Importo a valere sulle risorse ex art. 20 L. 67/88 (quota statale assegnata alla Regione Lazio) [€]	Ripartizione risorse [€]				
	2022	2023	2024	2025	2026
<b>2.474.160,00</b>	0,00	638.492,90	1.596.232,26	239.434,84	0,00

## Cronoprogramma procedurale

Trimestre	Obiettivi	Indicatori
I/2023		
II/2023		
III/2023		
IV/2023	Progetto Esecutivo /Affidamento	Atto amministrativo di approvazione
I/2024	Inizio lavori	Verbale inizio lavori
II/2024	Esecuzione	SAL relativo all'esecuzione del 40% delle opere
III/2024	Affidamento attrezzature e altro	Atto amministrativo di approvazione
IV/2024	Esecuzione	SAL relativo all'esecuzione del 100% delle opere
I/2025	Collaudo	Certificato di collaudo
II/2025		
III/2025		
IV/2025		
I/2026		
II/2026		
III/2026		
IV/2026		





Presidenza  
del Consiglio dei Ministri  
Commissario Straordinario per il Giubileo 2025



REGIONE  
LAZIO

## GIUBILEO 2025 – PROGRAMMA DETTAGLIATO DEGLI INTERVENTI

L. 30 dicembre 2021, n. 234 e ss.mm.ii, "Bilancio di previsione dello Stato per l'anno finanziario 2022 e bilancio pluriennale per il triennio 2022-2024"

### INTERVENTO N. 219

## Ampliamento del Padiglione Piastra (sopraelevazione del PS Pediatrico e della chirurgia d'urgenza) e del Pronto Soccorso Pediatrico dell'Ospedale San Camillo di Roma

**Amministrazione proponente:** Regione Lazio

**Ambito di intervento:** Accoglienza e partecipazione - Sanità

**CUP:** F88I23000530001

### Costo dell'intervento

Importo totale	Risorse Giubileo 2025	Altre fonti di finanziamento
5.038.600,00 €	5.038.600,00 €	0,00 €

### Soggetto attuatore

Regione Lazio - Azienda Ospedaliera San Camillo Forlanini

### Tipologia di intervento

### Percentuale alla Società Giubileo 2025

Essenziale e indifferibile

0,60 %



Fino ad un massimo dello 0,6% comprensivo di quota monitoraggio e rendicontazione (0,2%) e adesione a gara centralizzata servizi/lavori.

## Descrizione

---

L'ampliamento edilizio è finalizzato a decongestionare il Pronto Soccorso dell'Ospedale San Camillo di Roma attraverso all'implementazione di n. 24 P.L. di degenza ordinaria per pazienti in attesa di ricovero. In virtù di quanto disposto dalle norme tecniche sulle costruzioni, l'intervento presuppone l'adeguamento sismico delle strutture sottostanti.

Al riguardo si rappresenta che nell'ambito degli interventi di adeguamento alle norme antisismiche ricompresi nella Missione 6 "Verso un ospedale sicuro e sostenibile" del PNRR/PNC, l'Azienda Ospedaliera ha previsto di apportare al corpo di fabbrica in questione un "miglioramento" strutturale che consentisse il raggiungimento del coefficiente di sicurezza pari a 0,6 come prescritto dalle norme per le strutture strategiche preesistenti.

D'altra parte, come già evidenziato, la prevista sopraelevazione impone il raggiungimento di un coefficiente di sicurezza pari ad 1. Si prevede pertanto di conseguire tale livello di sicurezza nell'ambito degli interventi finanziati con i fondi PNRR/PNC destinando la somma concessa per il Giubileo 2025 al solo ampliamento edilizio.

L'articolazione della spesa prevista per l'intervento è definita nella Deliberazione della Giunta Regionale del Lazio n. 622 del 09 ottobre 2023.



## Cronoprogramma finanziario

Decreto-Legge 22 giugno 2023, n. 75, coordinato con Legge di conversione 10 agosto 2023, n. 112 [€]  Importo a valere sulle risorse ex art. 20 L. 67/88 (quota statale assegnata alla Regione Lazio) [€]	Ripartizione risorse [€]				
	2022	2023	2024	2025	2026
<b>5.038.600,00</b>	0,00	1.300.283,87	3.250.709,68	487.606,45	0,00

## Cronoprogramma procedurale

Trimestre	Obiettivi	Indicatori
I/2023		
II/2023		
III/2023		
IV/2023	Progetto Definitivo	Atto amministrativo di approvazione
I/2024	Conferenza dei Servizi	Conclusione C.d.S.
II/2024	Indizione appalto integrato	Atto amministrativo di approvazione
III/2024	Aggiudicazione appalto integrato	Stipula contratto e anticipazione 30%
IV/2024	Progetto Esecutivo – Esecuzione	Atto amministrativo di approvazione
I/2025	Esecuzione	SAL relativo all'esecuzione del 40%
II/2025		
III/2025	Esecuzione	SAL relativo al 100% delle opere
IV/2025	Collaudo	Atto amministrativo di approvazione
I/2026		
II/2026		
III/2026		
IV/2026		





Presidenza  
del Consiglio dei Ministri  
Commissario Straordinario per il Giubileo 2025



REGIONE  
LAZIO

## GIUBILEO 2025 – PROGRAMMA DETTAGLIATO DEGLI INTERVENTI

L. 30 dicembre 2021, n. 234 e ss.mm.ii, "Bilancio di previsione dello Stato per l'anno finanziario 2022 e bilancio pluriennale per il triennio 2022-2024"

### INTERVENTO N. 220

## Ristrutturazione degli spazi e potenziamento delle attrezzature del Pronto Soccorso dell'Ospedale San Giovanni Addolorata di Roma

**Amministrazione proponente:** Regione Lazio

**Ambito di intervento:** Accoglienza e partecipazione - Sanità

**CUP:** I82C23000780001

### Costo dell'intervento

Importo totale	Risorse Giubileo 2025	Altre fonti di finanziamento
11.590.000,00 €	11.590.000,00 €	0,00 €

### Soggetto attuatore

Regione Lazio - Azienda Ospedaliera San Giovanni Addolorata

### Tipologia di intervento

### Percentuale alla Società Giubileo 2025

Essenziale e indifferibile

0,20%

\*Quota rappresentata dall'attività di monitoraggio e rendicontazione.





## Descrizione

---

I lavori previsti per l'Azienda Ospedaliera San Giovanni Addolorata possono essere così suddivisi:

Interventi di manutenzione straordinaria:

- potenziamento e ammodernamento degli impianti elettrici che sono ormai obsoleti. In particolare, è necessario il potenziamento dell'intera rete alimentante il P.O. San Giovanni, dalla distribuzione in MT dell'anello interno, alla distribuzione in BT con specifico riferimento all'alimentazione normale, preferenziale, emergenza e relativi QEET; in particolar modo si realizzerà il potenziamento della rete elettrica di emergenza dell'UTIC.
- proseguimento della messa in sicurezza delle facciate del P.O. San Giovanni con particolare riferimento ai prospetti e alla sostituzione degli infissi come individuato dalla procedura per la prevenzione del suicidio.

Interventi di ristrutturazione:

- L'intervento presso l'area del Pronto Soccorso è finalizzato al completamento della riorganizzazione degli attuali spazi interni già iniziata con gli interventi di cui al D.L. 34. In particolare, si provvederà alla separazione dei percorsi dei pazienti che necessitano di esami diagnostici attraverso la realizzazione di 3 diversi percorsi di accettazione e attesa adeguati.

Attrezzature:

- apparati di diagnostica per immagini quali una sezione trocostratigrafica, un portatile per radioscopia, ecografi etc.;
- tecnologie di sostegno e monitoraggio vitale per il Centro di rianimazione e terapie intensive quali nuovi ventilatori polmonari, un nuovo sistema di monitoraggio, PC medicali al letto del paziente di terapia intensiva, monitor etc.;
- apparati per il blocco operatorio quali ad esempio un large monitor ripetitore per l'emodinamica, tavoli operatori, PC medicali dedicati alle sale operatorie e sistemi hardware e software per l'integrazione delle tecnologie biomedicali presenti nelle suddette etc.

L'articolazione della spesa prevista per l'intervento è definita nella Deliberazione della Giunta Regionale del Lazio n. 622 del 09 ottobre 2023.



## Cronoprogramma finanziario

Decreto-Legge 22 giugno 2023, n. 75, coordinato con Legge di conversione 10 agosto 2023, n. 112 [€]  Importo a valere sulle risorse ex art. 20 L. 67/88 (quota statale assegnata alla Regione Lazio) [€]	Ripartizione risorse [€]				
	2022	2023	2024	2025	2026
<b>11.590.000,00</b>	0,00	2.990.967,74	7.477.419,35	1.121.612,91	0,00

## Cronoprogramma procedurale

Trimestre	Obiettivi	Indicatori
I/2023		
II/2023		
III/2023		
IV/2023	Approvazione dei PFTE e affidamento progettazione lavori, avvio procedure acquisto attrezzature	Atti amministrativi di approvazione
I/2024	Progetto esecutivo, prosecuzione procedure acquisto attrezzature	Atti amministrativi di approvazione
II/2024	Affidamento e avvio Lavori, prosecuzione procedure acquisto attrezzature	Atti amministrativi di approvazione
III/2024	Esecuzione Lavori e prosecuzione procedure acquisto attrezzature	Atti amministrativi di approvazione
IV/2024	Fine Lavori e collaudi	Atti amministrativi di approvazione
I/2025	Fine collaudi	Verbali di collaudo e Atti amministrativi di approvazione
II/2025		
III/2025		
IV/2025		
I/2026		
II/2026		
III/2026		
IV/2026		

Intervento n. 220 – Ristrutturazione degli spazi e potenziamento delle attrezzature del PS dell'Ospedale San Giovanni Addolorata





## GIUBILEO 2025 – PROGRAMMA DETTAGLIATO DEGLI INTERVENTI

L. 30 dicembre 2021, n. 234 e ss.mm.ii, "Bilancio di previsione dello Stato per l'anno finanziario 2022 e bilancio pluriennale per il triennio 2022-2024"

### INTERVENTO N. 221

## Ristrutturazione, razionalizzazione dei percorsi emergenza e potenziamento delle attrezzature del Pronto Soccorso dell'Ospedale Policlinico Umberto I

**Amministrazione proponente:** Regione Lazio

**Ambito di intervento:** Accoglienza e partecipazione - Sanità

**CUP:** E82C23000160001

### Costo dell'intervento

Importo totale	Risorse Giubileo 2025	Altre fonti di finanziamento
10.060.120,00 €	10.060.120,00 €	0,00 €

### Soggetto attuatore

Regione Lazio - Azienda ospedaliero-universitaria Policlinico Umberto I

### Tipologia di intervento

### Percentuale alla Società Giubileo 2025

Essenziale e indifferibile

0,60%

\*Fino ad un massimo dello 0,6% comprensivo di quota monitoraggio e rendicontazione (0,2%) e adesione a gara centralizzata servizi/lavori.



## Descrizione

---

### LAVORI:

Ristrutturazione e razionalizzazione dei corridoi di collegamento esterni delle sale operatorie del DEA e delle diagnostiche di pronto soccorso onde migliorare i percorsi legati alle emergenze ed all'eventuale massiccio afflusso di feriti (realizzazione deposito attrezzature) - edificio 4 piano seminterrato; Ristrutturazione completa della piastra 2 del pronto soccorso sita al piano terra dell'edificio 4, al fine di potenziare l'assistenza sanitaria in emergenza e adeguare tecnologicamente e normativamente gli spazi; Ristrutturazione parziale della piastra 1 del pronto soccorso sita al piano terra dell'edificio 4 per il miglioramento delle attese pre e post triage con la razionalizzazione di spazi e tecnologie; Ristrutturazione completa dell'ex laboratorio delle urgenze sito al piano terra dell'edificio 4 per realizzare i box dei codici minori e i locali per i "codici psichiatrici".

### APPARECCHIATURE ELETTROMEDICALI:

Per quanto attiene le apparecchiature elettromedicali, è prevista l'acquisizione delle tecnologie di seguito riportate, necessarie per procedere alla sostituzione di apparecchi dichiarati fuori uso o per i quali tale dichiarazione è imminente a causa dei continui guasti legati all'estrema obsolescenza e/o all'impossibilità di reperire ulteriormente le parti di ricambio necessarie per la riparazione, sia all'integrazione della dotazione presente al fine di sanare le situazioni potenzialmente critiche e garantire la continuità dell'assistenza:

- Portatili per scopia
- Archi a C
- Tavoli operatori
- Apparecchi per anestesia
- PC per sale operatorie
- Monitor multiparametrici
- Portatili per grafia
- Trapani ortopedici
- Ecografi
- Elettrobisturi
- Defibrillatori
- Pompe siringa
- Macchina cuore polmone
- Stazioni di videolaringoscopia
- Colonna video
- Colonna laparoscopica
- Elettrocardiografi

L'articolazione della spesa prevista per l'intervento è definita nella Deliberazione della Giunta Regionale del Lazio n. 622 del 09 ottobre 2023.



## Cronoprogramma finanziario

Decreto-Legge 22 giugno 2023, n. 75, coordinato con Legge di conversione 10 agosto 2023, n. 112 [€]  Importo a valere sulle risorse ex art. 20 L. 67/88 (quota statale assegnata alla Regione Lazio) [€]	Ripartizione risorse [€]				
	2022	2023	2024	2025	2026
<b>10.060.120,00</b>	0,00	2.596.160,00	6.490.400,00	973.560,00	0,00

## Cronoprogramma procedurale

Trimestre	Obiettivi	Indicatori
IV/2023	DOCFAP, DIP, Appalto PFTE – PE – Verifica – Indizione; Progetto esecutivo Apparecchiature elettromedicali	Delibere di indizione gare e di approvazione; Redazione Schede Tecnica di gara/Delibera approvazione Progetto esecutivo app.em
I/2024	Aggiudicazione Appalto PFTE – PE – Verifica; Indizione procedure di gara per l'acquisto di Apparecchiature elettromedicali	Delibere di aggiudicazione; Pubblicazione procedure di gara per l'acquisto di App.Em./Adesione AQ Consip/ RdO MePA
II/2024	Produzione PFTE; Valutazione offerte tecniche per l'acquisto di Apparecchiature Elettromedicali	Delibera approvazione PFTE; Determina Nomina Commissione Aggiudicatrice per le procedure aggiudicate secondo il criterio dell'OEV
III/2024	Produzione progetto Esecutivo; Valutazione offerte tecniche per l'acquisto di Apparecchiature Elettromedicali	Protocollo di Consegna progetto dallo studio Incaricato; Determina Nomina Commissione Aggiudicatrice per le procedure aggiudicate secondo il criterio dell'OEV
IV/2024	Verifica e validazione – Indizione gara lavori DL CSE e collaudo; Aggiudicazione procedure per l'acquisto di Apparecchiature Elettromedicali	Delibera di indizione gara lavori, Validazione del RUP, Delibera approvazione progetto esecutivo; Delibera/Determina di aggiudicazione e/o autorizzazione a contrarre
I/2025	Aggiudicazione e contrattualizzazione; Collaudo apparecchiature elettromedicali	Delibera di aggiudicazione e contratto; Verbale di collaudo



II/2025	Esecuzioni lavori; Collaudo apparecchiature elettromedicali	SAL 20%; Verbale di collaudo
III/2025	Esecuzioni lavori; Collaudo apparecchiature elettromedicali	SAL 50%; Verbale di collaudo
IV/2025	Esecuzioni lavori: Collaudo apparecchiature elettromedicali	SAL 100%; Verbale di collaudo
I/2026	Collaudi	Certificato di collaudo





Presidenza  
del Consiglio dei Ministri  
Commissario Straordinario per il Giubileo 2025



REGIONE  
LAZIO

## GIUBILEO 2025 – PROGRAMMA DETTAGLIATO DEGLI INTERVENTI

L. 30 dicembre 2021, n. 234 e ss.mm.ii, "Bilancio di previsione dello Stato per l'anno finanziario 2022 e bilancio pluriennale per il triennio 2022-2024"

### INTERVENTO N. 222

## Ristrutturazione, razionalizzazione dei percorsi emergenza e potenziamento delle attrezzature del Pronto Soccorso dell'Ospedale Sant'Andrea

**Amministrazione proponente:** Regione Lazio

**Ambito di intervento:** Accoglienza e partecipazione - Sanità

**CUP:** F88I23000540003

#### Costo dell'intervento

Importo totale	Risorse Giubileo 2025	Altre fonti di finanziamento
6.832.000,00 €	6.832.000,00 €	0,00 €

#### Soggetto attuatore

Regione Lazio - Azienda ospedaliero-universitaria Sant' Andrea

#### Tipologia di intervento

#### Percentuale alla Società Giubileo 2025

Essenziale e indifferibile

0,60%



Fino ad un massimo dello 0,6% comprensivo di quota monitoraggio e rendicontazione (0,2%) e adesione a gara centralizzata servizi/lavori.

## Descrizione

---

- A. Spostamento ambulatori di ginecologia, pediatria ed oculistica del Pronto Soccorso dell'Ospedale Sant'Andrea di Roma presso parte delle aree attualmente occupate dal reparto di Istopatologia ed adiacenti al Pronto Soccorso stesso. La tipologia di intervento si configura come "lavori di ristrutturazione" necessari alla riallocazione di detti ambulatori. Tali attività si rendono necessarie al fine di liberare le aree destinate ad ospitare la nuova TAC;
- B. lavori di installazione di una nuova TAC all'interno del Pronto Soccorso nelle aree attualmente occupate dagli ambulatori di ginecologia, pediatria ed oculistica. Anche in questo caso la tipologia di intervento si configura come "lavori di ristrutturazione". Tali lavori permetteranno la installazione di una nuova TAC;
- C. lavori necessari alla rimodulazione degli spazi all'interno del Reparto di Medicina Nucleare. La tipologia di intervento si configura come "lavori di ristrutturazione". Tali attività si rendono necessarie al fine di liberare le aree destinate ad ospitare la nuova RMN 3T;
- D. lavori di installazione di una nuova RMN 3T nelle aree attualmente occupate in parte dal reparto di Medicina Nucleare. Anche in questo caso la tipologia di intervento si configura come "lavori di ristrutturazione". Tali lavori permetteranno la installazione di una nuova RMN 3T;
- E. n. 6 Monitor Medicali per Immagini da 65". L'intervento è finalizzato all'acquisizione di sistemi di visualizzazione immagini di nuova tecnologia, ad alta definizione e ampia risoluzione, destinati a soddisfare le esigenze inerenti alle prestazioni chirurgiche di sala operatoria, nella fattispecie di n. 6 sale chirurgiche, per una migliore efficienza del flusso di lavoro. L'ottimizzazione dell'ambiente chirurgico con i sopra descritti sistemi di imaging consente la visualizzazione dettagliata delle immagini dalle apparecchiature elettromedicali connesse, nonché la condivisione di video live degli interventi chirurgici. I monitor consentiranno altresì la visualizzazione di immagini mediante collegamento al pacs consentendo al chirurgo la visualizzazione dell'area anatomica di interesse ai fini dell'atto chirurgico;
- F. n. 45 Sistemi medicali portatili per somministrazione terapia pazienti. L'intervento è finalizzato all'informatizzazione del percorso paziente e ad innalzare la sicurezza del processo, ovvero a semplificare, mediante la gestione informatizzata della relativa cartella, lungo tutto il percorso di prescrizione, preparazione e somministrazione della terapia, nonché le integrazioni di diagnostica aggiuntive e l'immediatezza, in termini di condivisione in tempo reale da parte degli operatori all'interno della struttura, di ogni modifica e/o richiesta inerente la cartella clinica, nonché la rapida consultazione degli applicativi sanitari. Quanto indicato consente un notevole incremento dell'efficienza lavorativa e la totale minimizzazione dell'errore, nell'ambito di







attivazione di un iter finalizzato all'eliminazione della cartella clinica cartacea e alla corretta tracciabilità delle operazioni effettuate (interazioni farmacologiche, specifici esami diagnostici, presa in carico di materiali destinati al laboratorio analisi, identificazione di ogni operatore coinvolto nel processo ecc.). La continuità e immediatezza dell'informazione dei dati sanitari del paziente, dall'accesso al pronto soccorso, consente di assicurare la continuità assistenziale senza soluzione di continuità;

G. fornitura n. 280 Letti degenza. L'intervento è finalizzato alla riqualificazione delle aree di degenza, nella fattispecie dell'attuale dotazione dei letti degenza con tecnologia vetusta e obsoleta, atto a garantire la sicurezza del paziente e la corretta destinazione d'uso complessiva nell'ambito delle diverse attività cliniche. In relazione a quanto descritto in precedenza, di seguito riportate le relative tipologie individuate:

- letto degenza ordinaria dotato di piano rete in struttura di acciaio verniciato a polveri epossidiche, 4 sezioni e 3 snodi, con coperture in materiale plastico atossico asportabili per una corretta sanificazione e movimentazione piano rete (funzioni trendelenburg ed anti-trendelenburg da 0° a +/- 12°);
- letto elettrico da semi intensiva dotato di piano rete a 4 sezioni e 3 snodi in grado di accogliere qualsiasi materasso dinamico attualmente in commercio, con 4 semi sponde servoassistite che seguono le posizioni del letto, altezza variabile, movimentazione sincrona schienale femorale (Trendelenburg e Anti-Trendelenburg min-12/+12°) e doppio comando manuale RCP per manovre rianimatorie posizionato su ambo i lati per consentire l'abbassamento rapido ammortizzato non traumatico della sezione schienale;
- letto elettrico da terapia intensiva terapeutico con struttura in acciaio con trattamento a polveri epossidiche e piano rete a 4 sezioni e 3 snodi radiotrasparente; dotato di tutte le sezioni elettriche (autocontour per il sollevamento contestuale delle sezioni schienale e femorale, funzioni Trendelenburg ed anti-Trendelenburg da 0° a +/- 12° min, basculamento laterale e allungamento elettrico del piano rete) e doppio comando manuale RCP per manovre rianimatorie posizionato su ambo i lati per consentire l'abbassamento rapido ammortizzato non traumatico della sezione schienale.

La riqualificazione del parco tecnologico in termini di letti di degenza consentirà di assicurare continuità nella disponibilità di posti letti che ad oggi risultano limitati per l'impossibilità di rendere funzionanti gli attuali letti la cui fornitura risale al 2003/2005.

H. n. 1 Sistema radiologico portatile con detettore digitale e stand mobile dedicato. L'intervento è finalizzato a supportare l'area emergenza di diagnostica per immagini con l'acquisizione di un sistema portatile dotato di detettore digitale e stand mobile, che consente un'ottimizzazione dell'immagine nonché la riduzione della dose erogata, con possibilità di inviare le immagini direttamente al PACS per una rapida visualizzazione e refertazione, dedicato all'esecuzione di prestazioni radiologiche in corsia, per pazienti degenti e barellati, al fine di limitare gli spostamenti degli stessi e, altresì, alleggerire le liste d'attesa relative alle



prestazioni in carico al reparto di radiologia;



- I. n. 1 TAC Pronto Soccorso. L'intervento è finalizzato all'acquisizione di un TC di nuova generazione destinato al Pronto Soccorso, nella fattispecie per l'ottimizzazione del percorso diagnostico dedicato alle urgenze interne e ai pazienti interni, in quanto i considerevoli carichi di lavoro afferenti alla UOC Radiologia, allo stato, registrano quotidianamente una serie di criticità che si riflettono indirettamente sull'operatività dei singoli reparti di degenza e sugli ambulatori. Nella fattispecie si verifica l'impossibilità di rispettare gli obiettivi dei tempi di attesa per gli esami TC dei pazienti ricoverati stabiliti in 48h lavorative dalla richiesta su order entry all'esecuzione dell'esame TC, l'eccessivo carico di lavoro della TC del Pronto Soccorso e l'impossibilità di garantire un numero di slot sufficienti per la gestione della continuità assistenziale dei pazienti oncologici.

L'acquisizione di un nuovo TC rappresenta una soluzione ai problemi sovraesposti, consentendo una riduzione dei tempi di scansione e della dose di radiazione, nonché l'acquisizione di immagini di qualità elevata, maggior nitidezza e affidabilità diagnostica, nonché la possibile creazione di un percorso per le urgenze cardio-vascolari.

L'articolazione della spesa prevista per l'intervento è definita nella Deliberazione della Giunta Regionale del Lazio n. 622 del 09 ottobre 2023.



## Cronoprogramma finanziario

Decreto-Legge 22 giugno 2023, n. 75, coordinato con Legge di conversione 10 agosto 2023, n. 112 [€] Importo a valere sulle risorse ex art. 20 L. 67/88 (quota statale assegnata alla Regione Lazio) [€]	Ripartizione risorse [€]				
	2022	2023	2024	2025	2026
6.832.000,00	0,00	1.763.096,77	4.407.741,94	661.161,29	0,00

## Cronoprogramma procedurale

Trimestre	Obiettivi	Indicatori
I/2023		
II/2023		
III/2023	Progetto di Fattibilità Tecnico Economica	Atto amministrativo di Approvazione
IV/2023	Progettazione Esecutiva	Atto amministrativo di approvazione
I/2024	Affidamento lavori A e C Affidamenti forniture E e F	Stipula contratto e Anticipazione del 30% Stipula contratto
II/2024	Affidamento lavori B e D Affidamento forniture G e H Esecuzione lavori A e C Esecuzione e collaudo forniture E e F	Stipula contratto e Anticipazione del 30% Stipula contratto SAL relativo all'esecuzione del 70% delle opere Consegna e Verbale di Verifica di Conformità
III/2024	Affidamento fornitura I Esecuzione lavori A e C Esecuzione lavori B e D Esecuzione e collaudo forniture G e H	Stipula contratto SAL relativo all'esecuzione del 100% delle opere SAL relativo all'esecuzione del 70% delle opere Consegna e Verbale di Verifica di Conformità
IV/2024	Esecuzione lavori B e D Esecuzione e collaudo forniture I Collaudo lavori A e C Presenza in Consegna Anticipata lavori B e D	SAL relativo all'esecuzione del 100% delle opere Consegna e Verbale di Verifica di Conformità Certificato di Collaudo Verbale di presa in Consegna Anticipata
I/2025		
II/2025	Collaudo lavori B e D	Certificato di Collaudo
III/2025		
IV/2025		
I/2026		
II/2026		
III/2026		
IV/2026		





Presidenza  
del Consiglio dei Ministri  
Commissario Straordinario per il Giubileo 2025



REGIONE  
LAZIO

## GIUBILEO 2025 – PROGRAMMA DETTAGLIATO DEGLI INTERVENTI

L. 30 dicembre 2021, n. 234 e ss.mm.ii, "Bilancio di previsione dello Stato per l'anno finanziario 2022 e bilancio pluriennale per il triennio 2022-2024"

### INTERVENTO N. 223

## Realizzazione di un nuovo reparto di medicina d'urgenza dell'Ospedale Policlinico Tor Vergata di Roma e relativa acquisizione di dotazioni strumentali

**Amministrazione proponente:** Regione Lazio

**Ambito di intervento:** Accoglienza e partecipazione - Sanità

**CUP:** E83D23000410002

#### Costo dell'intervento

Importo totale	Risorse Giubileo 2025	Altre fonti di finanziamento
8.418.000,00€	8.418.000,00 €	0,00 €

#### Soggetto attuatore

Regione Lazio - Fondazione Policlinico Tor Vergata

#### Tipologia di intervento

#### Percentuale alla Società Giubileo 2025

Essenziale e indifferibile

0,60 %

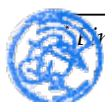

fino ad un massimo dello 0,6% comprensivo di quota monitoraggio e rendicontazione (0,2%) e adesione a gara centralizzata servizi/lavori.

## Descrizione

---

L'intervento previsto per potenziare la rete dell'emergenza presso il Policlinico Tor Vergata in funzione del Giubileo della Chiesa Cattolica 2025 consiste nella realizzazione di un nuovo Reparto di Medicina d'Urgenza (DEA) presso il piano 2 della Torre 8.

Attualmente la Torre 8 del Policlinico è completata soltanto per i primi 4 piani (-1, 0, 1, 2) mentre i restanti 7 piani sono ancora in condizioni di rustico ed il piano 7 è ora in fase di ristrutturazione con fondi PNRR per la realizzazione dell'Ospedale di Comunità e della Centrale Operativa Territoriale.

In tale ottica di completamento, la realizzazione del nuovo Reparto di Medicina d'Urgenza presso il piano 2 si configura come una ristrutturazione leggera dei locali attualmente utilizzati dalle degenze del Reparto di Medicina e di una ristrutturazione completa del piano 8 finalizzata allo spostamento delle degenze esistenti al piano 2.

Tale intervento consentirà quindi di disporre di 40 p.l. di Medicina d'Urgenza, a fronte degli attuali 22 p.l. presenti presso il Piano 4 della Torre 6, dislocandoli sui lati Nord e Sud del piano 2 della Torre 8 in modo speculare al fine di collocare in ogni lato n. 8 stanze da 2 p.l. e n. 2 stanze singole, attrezzate con

p.l. di terapia subintensiva e con predisposizioni impiantistiche tali da consentire un'espandibilità fino a 44 p.l.

In merito alle dotazioni strumentali, è opportuno implementare e mettere a disposizione degli utilizzatori sanitari tutta la strumentazione elettromedicale pertinente le criticità correlabili con il paziente tipico gestito in un reparto di medicina d'urgenza.

Trattasi di tutte quelle apparecchiature (tarate per massimo 44 p.l.), finalizzate alla gestione sicura ed efficiente dei parametri vitali dello stesso, garantendo se del caso, la capacità di affrontare situazioni impreviste ed ulteriormente urgenti che dovessero occorrere dal punto di vista cardiaco e respiratorio. Parliamo pertanto di letti elettrificati, di ECG, di defibrillatori, di monitor multiparametrici centralizzati e non, ventilatori polmonari con turbina integrata ad alte prestazioni, sistemi infusionali, ecografi, solleva pazienti ed altre apparecchiature di medio bassa tecnologia, che però hanno un ruolo

cruciale per una gestione efficace e rapida del paziente e del suo flusso nell'ambito dell'ospedale, eventualmente verso altri reparti del PTV o esterni ad esso, nell'ottica di un'accelerazione del processo e conseguente alleggerimento del PS.

L'articolazione della spesa prevista per l'intervento è definita nella Deliberazione della Giunta Regionale del Lazio n. 622 del 09 ottobre 2023.



## Cronoprogramma finanziario

Decreto-Legge 22 giugno 2023, n. 75, coordinato con Legge di conversione 10 agosto 2023, n. 112 [€]  Importo a valere sulle risorse ex art. 20 L. 67/88 (quota statale assegnata alla Regione Lazio) [€]	Ripartizione risorse [€]				
	2022	2023	2024	2025	2026
<b>8.418.000,00</b>	0,00	2.172.387,10	5.430.967,74	814.645,16	0,00

## Cronoprogramma procedurale

Trimestre	Obiettivi	Indicatori
I/2023		
II/2023		
III/2023		
IV/2023	Progetto di fattibilità tecnico economica	Atto amministrativo di approvazione PFTE
I/2024	Definizione puntuale progetto acquisizione apparecchiature elettromedicali, connesso al layout di reparto e definizione documentazione procedura di affidamento relativamente all'appalto integrato per progetto esecutivo e lavori	Atto amministrativo di approvazione progetto apparecchiature Pubblicazione procedure/delibere indizione gara appalto integrato
II/2024	Definizione documentazione procedure d'acquisizione/gare/procedure di affidamento relativamente ad apparecchiature elettromedicali Aggiudicazione appalto integrato Progetto esecutivo	Pubblicazione procedure/delibere indizione gara apparecchiature Pubblicazione delibera aggiudicazione appalto integrato e stipula contratto Atto amministrativo di approvazione P.E.
III/2024	Esecuzione lavori	Anticipazione del 30%
IV/2024		
I/2025	Aggiudicazione procedure/affidamenti relativamente ad apparecchiature elettromedicali Esecuzione lavori	Pubblicazione delibere aggiudicazione apparecchiature SAL relativo all'esecuzione lavori del 40%
II/2025	Esecuzione lavori	SAL relativo all'esecuzione lavori del 100%
III/2025	Collaudo lavori, installazioni, collaudi e messa in esercizio apparecchiature elettromedicali	Certificati di collaudo
IV/2025		
I/2026		
II/2026		
III/2026		
IV/2026		

Intervento n. 223 –Realizzazione di un nuovo reparto di medicina d'urgenza e acquisizione di dotazioni strumentali dell'Ospedale Policlinico Tor Vergata







Presidenza  
del Consiglio dei Ministri  
Commissario Straordinario per il Giubileo 2025

## GIUBILEO 2025 – PROGRAMMA DETTAGLIATO DEGLI INTERVENTI

L. 30 dicembre 2021, n. 234 e ss.mm.ii, "Bilancio di previsione dello Stato per l'anno finanziario 2022 e bilancio pluriennale per il triennio 2022-2024"

### INTERVENTO N. 224.a Acquisto veicoli Polizia di Stato

**Amministrazione proponente:** Ministero dell'Interno

**Ambito di intervento:** Programma accoglienza – Ordine pubblico e sicurezza

**CUP:** F84F24000000001

#### Costo dell'intervento

Importo totale	Risorse Accoglienza Giubileo 2025	Altre fonti di finanziamento
70.129.010,18 €	11.000.000,00 €	59.129.010,18 €
		Fondi Ministero dell'Interno cap. 7456 anno 2024 - 2025

#### Soggetto attuatore

Ministero dell'Interno - Dipartimento della Pubblica Sicurezza – Polizia di Stato

#### Tipologia di intervento

Essenziale e indifferibile

#### Percentuale alla Società Giubileo 2025

0,20%

Intervento n. 224.a - Acquisto veicoli Polizia di Stato



## Descrizione

Ministero dell'Interno - Dipartimento della Pubblica Sicurezza – Polizia di Stato (€ 11.000.000,00)

L'obiettivo è rappresentato dal potenziamento della mobilità attraverso il dispiegamento di autoveicoli per il controllo del territorio, per i compiti di polizia stradale e per la mobilità con particolari requisiti di sicurezza. Gli interventi riguarderanno, in particolare, l'acquisto di n. 135 autoveicoli allestiti per i servizi di polizia in colori di serie e di istituto.

Polizia di Stato	ROMA - GIUBILEO 2025 QUADRO ESIGENZIALE LOGISTICA					
	MOTORIZZAZIONE					
N.	Esigenza	Quantitativo	2024	2025	2026	CIG
1	ATV "VOLANTI" ISTITUTO	71	6.106.000,00 €	0,00 €	0,00 €	935542983C
2	ATV PER COMPITI DI POLIZIA STRADALE	38	0,00 €	3.402.786,00 €	0,00 €	979986506F
3	ATV CROSSOVER DI SERIE	21	0,00 €	0,00 €	1.140.300,00 €	da avviare
4	ATV BLINDATE IN COLORI DI SERIE	2	0,00 €	0,00 €	256.000,00 €	da avviare
TOTALE			6.106.000,00 €	3.402.786,00 €	1.396.300,00 €	

## Cronoprogramma finanziario

Cronoprogramma finanziario	Motorizzazione		
	Ripartizione Risorse (€)		
Finanziamento Totale	2024	2025	2026
<b>11.000.000,00</b>	6.130.910,00 €	3.450.090,00 €	1.419.000,00 €

Intervento n. 224.a - Acquisto veicoli Polizia di Stato



## Cronoprogramma procedurale

### Esercizio 2024

<b>Cronoprogramma procedurale:</b> acquisizione n. 74 ATV "Volanti" Istituto COFINANZIATO rispetto acquisto di 616 Volanti con bilancio ordinario		<b>CIG:935542983C</b>
Trimestre	Obiettivo	Indicatore
1	//	//
2	//	//
3	Procedura già espletata consegna prevista giugno luglio 2024	Verifica di conformità
4	Verifica della documentazione per il pagamento	Liquidazione fattura

### Esercizio 2025

<b>Cronoprogramma procedurale:</b> acquisizione n. 38 ATV per compiti Polizia Stradale COFINANZIATO rispetto acquisto di 200 Autovetture Polstrada con bilancio ordinario		<b>CIG:979986506F</b>
Trimestre	Obiettivo	Indicatore
1	Attività propedeutiche per l'esercizio opzione su contratto stipulato esercizio 2024	Esercizio opzione
2	//	//
3	Consegna prevista orientativamente per il mese di settembre 2025	Verifica di conformità
4	Verifica della documentazione per il pagamento	Liquidazione fattura

### Esercizio 2026

<b>Cronoprogramma procedurale:</b> acquisizione n. 21 ATV crossover in colori di serie		<b>CIG: //</b>
Trimestre	Obiettivo	Indicatore
1	Attività propedeutiche per l'avvio della procedura (senza escludere formalizzazione dell'ordine già nell'esercizio 2025)	Determina a contrarre
2	//	//
3	Consegna prevista contrattualmente e verifica della conformità	Verifica di conformità
4	Verifica della documentazione per il pagamento	Liquidazione fattura



**Esercizio 2026**

<b>Cronoprogramma procedurale: acquisizione n. 2 ATV blindate in colori di serie</b>			<b>CIG: //</b>
<b>Trimestre</b>	<b>Obiettivo</b>	<b>Indicatore</b>	
1	Attività propedeutiche per l'avvio della procedura (senza escludere formalizzazione dell'ordine già nell'esercizio 2025)	Determina a contrarre	
2	//	//	
3	Consegna prevista contrattualmente e verifica della conformità	Verifica di conformità	
4	Verifica della documentazione per il pagamento	Liquidazione e fattura	





Presidenza  
del Consiglio dei Ministri  
Commissario Straordinario per il Giubileo 2025



## GIUBILEO 2025 – PROGRAMMA DETTAGLIATO DEGLI INTERVENTI

L. 30 dicembre 2021, n. 234 e ss.mm.ii, "Bilancio di previsione dello Stato per l'anno finanziario 2022 e bilancio pluriennale per il triennio 2022-2024"

### INTERVENTO N. 224.b Acquisto veicoli Guardia di Finanza

**Amministrazione proponente:** Ministero dell'Interno

---

**Ambito di intervento:** Programma accoglienza – Ordine pubblico e sicurezza

**CUP:** C89I24000060001

**Costo dell'intervento**

---

Importo totale	Risorse Accoglienza Giubileo 2025	Altre fonti di finanziamento
4.613.440,50 €	4.550.000,00 €	63.440,50 €

\*(Capitoli 7837/04 - E.F. 2025 e 7851/01 - E.F. 2026)

**Soggetto attuatore**

---

Ministero dell'Interno - Guardia di Finanza

**Tipologia di intervento**

---

Essenziale e indifferibile

**Percentuale alla Società Giubileo 2025**

---

0,20%



## Descrizione

### *Ministero dell'Interno - Dipartimento della Pubblica Sicurezza*

L'obiettivo è rappresentato dal potenziamento della mobilità delle Forze di polizia attraverso il dispiegamento di autoveicoli e motoveicoli per il controllo del territorio, per i compiti di polizia stradale e per la mobilità in colori di serie e di istituto. A ciò si aggiunge anche il potenziamento dei mezzi elettrici che saranno impiegati nella specifica area interessata dallo svolgimento dell'evento giubilare.

**- Guardia di Finanza: € 4.550.000 (fondi disponibili: € 4.550.000):**

**E.F. 2025 (€ 3.963.050,00)**

- acquisto n. 51 autoveicoli Alfa Romeo Tonale Hybrid allestite per i servizi di polizia (rientranti in un'acquisizione di complessive n. 300 unità), che verranno approvvigionate dall'Amministrazione tramite fondi dell'evento giubilare, e appositamente impiegate nella specifica area interessata dallo svolgimento di tale evento.

**E.F. 2026 (€ 586.950,00)**

- acquisto di n. 8 autoveicoli Alfa Romeo Tonale Hybrid allestite per i servizi di polizia, appositamente impiegate nella specifica area interessata dallo svolgimento dell'evento giubilare.

Guardia di Finanza		ROMA – GIUBILEO 2025 QUADRO ESIGENZIALE				
<b>MOTORIZZAZIONE</b>						
N.	Esigenza	Quantitativo	2024	2025	2026	CIG
1	Autovetture in versione polizia	51	0	3.955.123,90 €	0	A04378275A
2	Autovetture in versione polizia	8	0	0	585.776,10 €	Da avviare
3	Percentuale Società Giubileo	0,20%	0	7.926,10 €	1.173,90 €	
<b>TOTALE</b>			<b>0</b>	<b>3.963.050,00 €</b>	<b>586.950,00 €</b>	



## Cronoprogramma finanziario

---

### Acquisto n. 51 Autovetture in versione polizia

Finanziamento Totale	Ripartizione Risorse (€)		
	2024	2025	2026
3.980.023,17 (GDF)	0		0
Di cui			
Risorse Giubileo			
3.955.123,90	0	3.955.123,90	0
Risorse Proprie			
24.899,27	0	24.899,27	0
Capitolo 7837/04 E.F.2025 (L.B. 2018 art. 1, co. 1072)		<hr/>	

## Cronoprogramma procedurale

---

Trimestre	Obiettivo	Indicatore
I/2024	Affidamento fornitura	Emissione ordinativo di fornitura ODA N. 7526183 del 19/01/2024
III/2024	Predisposizione prototipo	Verbale conformità e consegna prototipo
II/2025	Esecuzione del contratto. Verifica di conformità.	Verbale verifica di conformità
III/2025	Disponibilità delle vetture Pagamento fattura	Presa in carico delle vetture Attestazione della spesa



## Cronoprogramma finanziario

---

### Acquisto n. 8 Autovetture in versione polizia

Finanziamento Totale	Ripartizione Risorse (€)		
	2024	2025	2026
624.317,33 (GDF)	0	0	0
Di cui			
Risorse Giubileo			
585.776,10	0	0	585.776,10
Risorse Proprie			
38.541,23	0	0	38.541,23
Capitolo 7851/01 E.F. 2026 (L.B. 2021)			
		<hr/>	<hr/>

## Cronoprogramma procedurale

---

Trimestre	Obiettivo	Indicatore
IV/2024	Avvio procedure amministrative. Affidamento fornitura	Emissione ordinativo di fornitura
III/2025	Predisposizione prototipo	Verbale conformità e consegna prototipo
II/2026	Esecuzione del contratto. Verifica di conformità.	Verbale verifica di conformità
III/2026	Disponibilità delle vetture Pagamento fattura	Presa in carico delle vetture Attestazione della spesa









Presidenza  
del Consiglio dei Ministri

Commissario Straordinario per il Giubileo 2025



MINISTERO  
DELL'INTERNO

## GIUBILEO 2025 – PROGRAMMA DETTAGLIATO DEGLI INTERVENTI

L. 30 dicembre 2021, n. 234 e ss.mm.ii, "Bilancio di previsione dello Stato per l'anno finanziario 2022 e bilancio pluriennale per il triennio 2022-2024"

### INTERVENTO N. 224.c Acquisto veicoli VVF

**Amministrazione proponente:** Ministero dell'Interno

**Ambito di intervento:** Programma accoglienza – Ordine pubblico e sicurezza

**CUP:** F59I24000160001

#### Costo dell'intervento

Importo totale	Risorse Accoglienza Giubileo 2025	Altre fonti di finanziamento
15.750.000 €	15.750.000 €	0,00 €

#### Soggetto responsabile

Ministero dell'Interno - Dipartimento Vigili del Fuoco

#### Tipologia di intervento

Essenziale e indifferibile

#### Percentuale alla Società Giubileo 2025

0,20%



## Descrizione

La proposta illustra le previsioni di spesa per il potenziamento delle dotazioni strumentali (mezzi ed attrezzature di soccorso) del Corpo Nazionale dei Vigili del Fuoco, per consentire lo svolgimento delle attività previste dal programma per il Giubileo 2025 sull'intero territorio nazionale.

La previsione di spesa tiene conto della necessità di garantire un dispositivo straordinario con l'impiego di risorse umane e strumentali, senza gravare sull'ordinario dispositivo di soccorso (981.000 interventi all'anno – dati anno 2022), puntando sulla mobilitazione nazionale del Corpo (sistema delle Colonne Mobili).

La spesa straordinaria è basata su un impiego dedicato di 200 mezzi destinati alle attività di prevenzione e soccorso tecnico urgente, comprese quelle ad elevata specialità (NBCR – SAF – USAR – SMZ – CIN - ...), in proporzione al dispositivo previsto per l'impiego del personale.

### SPESA PER INVESTIMENTI

Per quanto già rappresentato si evidenzia che i mezzi impiegati nel dispositivo (circa 200) non potranno essere garantiti attingendo alle attuali dotazioni del Corpo.

Si rende pertanto necessario procedere all'integrazione dei mezzi di soccorso prevedendo nuove acquisizioni, in ampliamento ai contratti già in corso di esecuzione, non coperti nel breve termine da risorse finanziarie ordinarie.

Il prospetto di seguito riportato sintetizza il programma della spesa per investimenti per il potenziamento dei mezzi, con ripartizione degli stanziamenti da prevedere per ciascuna delle annualità 2024 – 2025 e 2026:

	INVESTIMENTI descrizione	COSTI STIMATI			ANNUALITA'		
		numero	importo unitario	totale	2024	2025	2026
A	Autopompeserbatoio (APS)	20	300.000,00 €	6.000.000,00 €	2.365.200,00 €	2.860.800,00 €	774.000,00 €
B	PICK UP con allestimenti modulari	10	100.000,00 €	1.000.000,00 €	394.200,00 €	476.800,00 €	129.000,00 €
D	Autoscale	6	700.000,00 €	4.200.000,00 €	1.655.640,00 €	2.002.560,00 €	541.800,00 €
F	Autofurgoni trasporto merci e persone	5	60.000,00 €	300.000,00 €	118.260,00 €	143.040,00 €	38.700,00 €
G	Autovetture	15	45.000,00 €	675.000,00 €	266.085,00 €	321.840,00 €	87.075,00 €
H	Attrezzature di caricamento per nuovi mezzi di soccorso	35	55.000,00 €	1.925.000,00 €	758.835,00 €	917.840,00 €	248.325,00 €
I	Aattrezzature e allestimenti NBCR	15	80.000,00 €	1.200.000,00 €	473.040,00 €	572.160,00 €	154.800,00 €
L	Sistemi a pilotaggio remoto con sensoristica di monitoraggio	3	150.000,00 €	450.000,00 €	177.390,00 €	214.560,00 €	58.050,00 €
	<b>TOTALE INVESTIMENTI</b>			<b>15.750.000,00 €</b>	<b>6.208.650,00 €</b>	<b>7.509.600,00 €</b>	<b>2.031.750,00 €</b>



## Cronoprogramma finanziario

Spese in conto capitale per la pianificazione e realizzazione degli interventi Giubileo 2025 (L. 234/2021 e L. 213/2023)	Ripartizione Risorse (€)			
	2023	2024	2025	2026
<b>15.750.000,00</b>	0,00	6.280.650,00	7.509.600,00	1.959.750,00

## Cronoprogramma procedurale

Trimestre	Obiettivo	Indicatore
I/2024	Avvio procedimenti tecnico-amministrativi Affidamento nuove forniture (con procedimenti a gestione diretta o mediante adesione ad accordi quadro/convenzioni Consip)	n. Determine a contrarre n. Decreti aggiudicazione/Ordini accettati
III/2024	Affidamento forniture in ampliamento ai contratti già in corso di esecuzione	n. Determine a contrarre n. procedure completate
IV/2024	Esecuzione forniture mezzi e attrezzature	n. Verbali accettazione e verifiche di conformità forniture
I/2025	Verifiche conformità e Messa in servizio dei nuovi mezzi	n. Immatricolazione nuovi mezzi
III/2026	Rendicontazione e liquidazione	n. decreti di liquidazione/pagamento





Presidenza  
del Consiglio dei Ministri  
Commissario Straordinario per il Giubileo 2025



## GIUBILEO 2025 – PROGRAMMA DETTAGLIATO DEGLI INTERVENTI

L. 30 dicembre 2021, n. 234 e ss.mm.ii, "Bilancio di previsione dello Stato per l'anno finanziario 2022 e bilancio pluriennale per il triennio 2022-2024"

### INTERVENTO N. 224.d Acquisto veicoli Arma dei Carabinieri

**Amministrazione proponente:** Ministero dell'Interno

**Ambito di intervento:** Programma accoglienza – Ordine pubblico e sicurezza

**CUP:** D59I24000250001

#### Costo dell'intervento

Importo totale	Risorse Accoglienza Giubileo 2025	Altre fonti di finanziamento
7.460.000,00 €	7.460.000,00 €	0,00 €

#### Soggetto attuatore

Ministero dell'Interno - Arma dei Carabinieri

#### Tipologia di intervento

Essenziale e indifferibile

#### Percentuale alla Società Giubileo 2025

0,20%



## Descrizione

---

L'obiettivo è rappresentato dal potenziamento della mobilità attraverso il dispiegamento di autoveicoli e motoveicoli per il controllo del territorio, per i compiti di polizia e per il potenziamento della mobilità elettrica.

**In particolare per l'Arma dei Carabinieri: € 7.443.928,62 programmati (fondi disponibili: € 7.460.000,00):**

**E.F. 2024 (€ 2.940.732,00 di cui 11.994,01 per la % alla Società Giubileo 2025)**

- acquisto di n. 41 autoveicoli per i servizi di polizia (€ 2.786.737,99);
- acquisto e installazione di n. 22 colonnine di ricarica (€ 142.000,00).

**E.F: 2025 (€ 3.545.151,29 di cui 2.864,13 per la % alla Società Giubileo 2025)**

- acquisto di n. 62 autoveicoli per i servizi di polizia (€ 3.542.287,16);

**E.F. 2026 (€ 958.045,33)**

- acquisto di n. 13 autoveicoli per i servizi di polizia (€ 958.045,33).



## Cronoprogramma finanziario

Spese in conto capitale per la pianificazione e realizzazione degli interventi Giubileo 2025 (L. 234/2021 e L. 213/2023)	Ripartizione Risorse (€)			
	2023	2024	2025	2026
7.460.000,00	0,00	2.940.732,00	3.556.928,00	962.340,00

## Cronoprogramma procedurale

Trimestre	Obiettivo	Indicatore
I/2024	18 A.R. Tonale configurate RMB, 4 SSangyong protette, 10 Citroen C3 in tinta civile e 9 Citroen C3 linea comando e controllo ( <u>a condizione dell'immediata operatività dei fondi a marzo 2024</u> ): compilazione disciplinare tecnico; elaborazione ordinativo di fornitura in vetrina Consip; accettazione ordinativo di fornitura da Operatore economico	stipula del contratto
II/2024	approvazione approvvigionamento 18 A.R. Tonale configurate RMB, 4 SSangyong protette, 10 Citroen C3 in tinta civile e 9 Citroen C3 linea comando e controllo	registrazione presso gli OO.CC.
III/2024	//	//
IV/2024	verifica di conformità 18 A.R. Tonale configurate RMB, 4 SSangyong protette (26.12.2024 calcolata secondo le tempistiche previste dalla Vetrina CONSIP ovvero 300 giorni solari dall'accettazione dell'ordinativo di <u>fornitura ipotizzata al 01.03.2024</u> ); verifica di conformità 10 Citroen C3 in tinta civile e 9 Citroen C3 linea comando e controllo (26.11.2024 calcolata secondo le tempistiche previste dalla Vetrina CONSIP ovvero 270 giorni solari dall'accettazione dell'ordinativo di fornitura <u>ipotizzata al 01.03.2024</u> )	verifica di conformità
I/2025	emissione fattura 18 A.R. Tonale configurate RMB, 4 SSangyong protette, 10 Citroen C3 in tinta civile e 9 Citroen C3 linea comando e controllo da parte Operatore economico; pagamento fattura; targatura militare delle vetture; distribuzione delle vetture ai Reparti. ----- 24 A.R. Tonale configurate RMB, 3 SSangyong protette, 31 Citroen C3 in tinta civile e 4 Citroen C3 linea comando e controllo ( <u>a condizione dell'operatività dei fondi a gennaio 2025</u> ): compilazione disciplinare tecnico; elaborazione ordinativo di fornitura in vetrina Consip; accettazione ordinativo di fornitura da Operatore economico	esigibilità 18 A.R. Tonale configurate RMB, 4 SSangyong protette, 10 Citroen C3 in tinta civile e 9 Citroen C3 linea comando e controllo; abbinamento targa-telaio; assegnazione delle vetture per l'impiego operativo. ----- Stipula del contratto 24 A.R. Tonale configurate RMB, 3 SSangyong protette, 31 Citroen C3 in tinta civile e 4 Citroen C3 linea comando e controllo





Presidenza  
del Consiglio dei Ministri

Commissario Straordinario per il Giubileo 2025



MINISTERO  
DELL'INTERNO

## GIUBILEO 2025 – PROGRAMMA DETTAGLIATO DEGLI INTERVENTI

L. 30 dicembre 2021, n. 234 e ss.mm.ii, "Bilancio di previsione dello Stato per l'anno finanziario 2022 e bilancio pluriennale per il triennio 2022-2024"

### INTERVENTO N. 225.a Infrastrutture e casermaggio Polizia di Stato

**Amministrazione proponente:** Ministero dell'Interno

---

**Ambito di intervento:** Programma accoglienza – Ordine pubblico e sicurezza

CUP: F84F24000000001

#### Costo dell'intervento

---

Importo totale	Risorse Accoglienza Giubileo 2025	Altre fonti di finanziamento
500.000,00 €	500.000,00 €	0,00 €

#### Soggetto attuatore

---

Ministero dell'Interno - Dipartimento della Pubblica Sicurezza – Polizia di Stato

#### Tipologia di intervento

---

Essenziale e indifferibile

#### Percentuale alla Società Giubileo 2025

---

0,20%





## Descrizione

Ministero dell'Interno - Dipartimento della Pubblica Sicurezza – Polizia di stato (€ 500.000,00)

Per far fronte al prevedibile incremento del flusso di utenza connesso con l'evento Giubilare, si rende necessario procedere al potenziamento degli strumenti a disposizione per il controllo dei luoghi attraverso l'approvvigionamento di cani per unità cinofile. Sono necessari, inoltre, interventi di manutenzione e di messa in sicurezza degli uffici e delle caserme nonché l'acquisizione di alcune dotazioni di arredo funzionale. Saranno, inoltre, ammodernate le strutture delle mense, compreso il materiale necessario al confezionamento dei pasti e realizzati interventi di copertura dei siti dedicati ai controlli degli accessi.

Gli interventi riguarderanno gli uffici di polizia della Capitale, tra i quali: la Questura, l'Ispettorato di P.S. presso il Vaticano e gli Uffici della Polizia Stradale.

ROMA - GIUBILEO 2025 QUADRO ESIGENZIALE LOGISTICA						
INFRASTRUTTURE E CASERMAGGIO						
N.	Esigenza	Quantitativo	2024	2025	2026	CIG
1	ARMADI IN METALLO SPOGLIATOIO	60	0,00 €	0,00 €	30.000,00 €	da avviare
2	CANI PER UNITA' CINOFILE	13	0,00 €	79.300,00 €	0,00 €	da avviare
3	MATERIALI PER LE MENSE	1	0,00 €	69.000,00 €	0,00 €	da avviare
4	COPERTURE DEI VARCHI CONTROLLO ACCESSI	6	63.000,00 €	0,00 €	0,00 €	da avviare
5	OPERE DI CONSOLIDAMENTO E BLINDATURA	1	136.600,00 €	0,00 €	0,00 €	da avviare
6	RIQUALIFICAZIONE AMBIENTI ALLOGGI	1	0,00 €	51.300,00 €	69.800,00 €	da avviare
TOTALE			199.600,00 €	199.600,00 €	99.800,00 €	



## Cronoprogramma finanziario

Cronoprogramma finanziario		Infrastrutture e casermaggio		
Finanziamento Totale	Ripartizione Risorse (€)			
	2024	2025	2026	
500.000,00 €	200.000,00 €	200.000,00 €	100.000,00 €	

Esercizio 2024		
Cronoprogramma procedurale: acquisizione coperture varchi controllo accessi		CIG: //
Trimestre	Obiettivo	Indicatore
1	//	//
2	Avvio procedura/ Lettera di invito/ Aggiudicazione/ Atti propedeutici per la stipula	Stipula contrattuale
3	Fornitura e posa in opera	Verifica di conformità
4	Verifica della documentazione per il pagamento	Liquidazione fattura

Esercizio 2024		
Cronoprogramma procedurale: opere di consolidamento e blindatura		CIG: //
Trimestre	Obiettivo	Indicatore
1	//	//
2	Avvio procedura/ Lettera di invito/ Aggiudicazione/ Atti propedeutici per la stipula	Stipula contrattuale
3	Installazione dei manufatti	Collaudo
4	Verifica della documentazione per il pagamento	Liquidazione fattura

Esercizio 2024		
Esercizio 2025		
Cronoprogramma procedurale: riqualficazione ambienti ed alloggi collettivi		CIG: //
Trimestre	Obiettivo	Indicatore
1	Acquisto n. 13 posti per unità cinofile	Determina a contratto
2	Avvio procedura/ Lettera di invito/ Aggiudicazione/ Atti propedeutici per la stipula	Stipula contrattuale
3	Verifica della documentazione per il pagamento	Verifica di conformità
4	Verifica della documentazione per il pagamento	Liquidazione fattura
1	Avvio procedura/ Lettera di invito/ Aggiudicazione/ Atti propedeutici per la stipula	Stipula contrattuale
2	Verifica della documentazione per il pagamento	Verifica di conformità
3	Effettuazione interventi	Collaudo
4	Verifica della documentazione per il pagamento	Liquidazione fattura

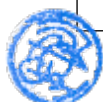

4	Verifica della documentazione per il pagamento	Liquidazione fattura
---	--	----------------------

<b>Esercizio 2026</b>		
<b>Cronoprogramma procedurale: acquisto n. 60 armadi in metallo spogliatoio</b>		<b>CIG: //</b>
<b>Trimestre</b>	<b>Obiettivo</b>	<b>Indicatore</b>
1	Attività propedeutiche avvio procedura (senza escludere formalizzazione già nell'esercizio 2025)	Determina a contrarre
2	Lettera di invito/ Aggiudicazione/ Atti propedeutici per la stipula	Stipula contrattuale
3	Installazione dei manufatti	Collaudo
4	Verifica della documentazione per il pagamento	Liquidazione fattura

<b>Esercizio 2026</b>		
<b>Cronoprogramma procedurale: riqualificazione ambienti ed alloggi collettivi</b>		<b>CIG: //</b>
<b>Trimestre</b>	<b>Obiettivo</b>	<b>Indicatore</b>
1	Attività propedeutiche avvio procedura	Determina a contrarre
2	Lettera di invito/ Aggiudicazione/ Atti propedeutici per la stipula	Stipula contrattuale
3	Effettuazione interventi	Collaudo
4	Verifica della documentazione per il pagamento	Liquidazione fattura





Presidenza  
del Consiglio dei Ministri  
Commissario Straordinario per il Giubileo 2025



## GIUBILEO 2025 – PROGRAMMA DETTAGLIATO DEGLI INTERVENTI

L. 30 dicembre 2021, n. 234 e ss.mm.ii, "Bilancio di previsione dello Stato per l'anno finanziario 2022 e bilancio pluriennale per il triennio 2022-2024"

### INTERVENTO N. 225.b Infrastrutture e casermaggio Guardia di Finanza

**Amministrazione proponente:** Ministero dell'Interno

---

**Ambito di intervento:** Programma accoglienza – Ordine pubblico e sicurezza

**CUP:** G82D24000010001

#### Costo dell'intervento

---

Importo totale	Risorse Accoglienza Giubileo 2025	Altre fonti di finanziamento
350.000,00 €	350.000,00 €	0,00 €

#### Soggetto attuatore

---

Ministero dell'Interno - Guardia di Finanza

#### Tipologia di intervento

---

Essenziale e indifferibile

#### Percentuale alla Società Giubileo 2025

---

0,20%



## Descrizione

---

- *Guardia di Finanza: tot. programmato € 350.000 (fondi disponibili: € 350.000)*

Gli interventi avranno ad oggetto, nello specifico, la ristrutturazione, manutenzione e adeguamento funzionale degli uffici e delle caserme alla sede di Roma per un ammontare complessivo stimato in euro 350.000, suddiviso nel triennio 2024-2026, secondo il cronoprogramma sotto riportato:

**E.F. 2024 - € 140.000** (di cui € 280 per Società Giubileo – 0,20%)

**E.F. 2025 - € 140.000** (di cui € 280 per Società Giubileo – 0,20%)

**E.F. 2026 - € 70.000** (di cui € 140 per Società Giubileo – 0,20%)



## Cronoprogramma finanziario

Spese in conto capitale per la pianificazione e realizzazione degli interventi Giubileo 2025 (L. 234/2021 e L. 213/2023) [€]	Ripartizione Risorse [€]			
	2023	2024	2025	2026
350.000,00	0,00	140.000,00	140.000,00	70.000,00

## Cronoprogramma procedurale

OBIETTIVO	IMPORTO	TRIMESTRE	INDICATORE
1 - LAVORI DI MANUTENZIONE STRAORDINARIA DELLA PALAZZINA ALLOGGI DI VIA VAL CHISONE 2, COMPRESIVI DI OPERE MURARIE, CARTEGGIATURA, TINTEGGIATURA, RICOSTRUZIONE TRACANTONI VERTICALI ED ORRIZZONTALI, RIFACIMENTO TRACCE, REALIZZAZIONE NUOVA DORSALE TELEFONICA ED INFORMATICA E DI COLONNA DI SCARICO IN FACCIATA; 2 - INSONORIZZAZIONE DEGLI UFFICI DELLA CASERMA ARCONI SEDE DEL COMANDO REGIONALE LAZIO DELLA GUARDIA DI FINANZA, CONFINANTI CON LA PALAZZINA ALLOGGI DI VIA VAL CHISONE 2; 3 - MANUTENZIONE STRAORDINARIA PRESSO LA CASERMA DI VIA ZARA 1, SEDE DEL GRUPPO DI FIUMICINO DELLA GUARDIA DI FINANZA, OPERANTE PRESSO L'AEROPORTO INTERNAZIONALE DI ROMA.	140.000,00 €	II 2024	AFFIDAMENTO
		III 2024	ESECUZIONE
		IV 2024	PAGAMENTO
LAVORI DI MANUTENZIONE STRAORDINARIA DELLA CASERMA CADORNA, SITA IN VIA DELL'OLMATA 141, SEDE DEL COMANDO INTERREGIONALE DELL'ITALIA CENTRALE E DEL NUCLEO PEF DELLA GUARDIA DI FINANZA	140.000,00 €	I 2025	AFFIDAMENTO
		II 2025	ESECUZIONE
		III 2025	
		IV 2025	PAGAMENTO
LAVORI DI MANUTENZIONE STRAORDINARIA DELLA CASERMA SITA IN VIA TIBURTINA ANTICA 13, SEDE DEL 4° NOM DI ROMA DELLA GUARDIA DI FINANZA	70.000,00 €	I 2026	AFFIDAMENTO-ESECUZIONE-PAGAMENTO





Presidenza  
del Consiglio dei Ministri

Commissario Straordinario per il Giubileo 2025



MINISTERO  
DELL'INTERNO

## GIUBILEO 2025 – PROGRAMMA DETTAGLIATO DEGLI INTERVENTI

L. 30 dicembre 2021, n. 234 e ss.mm.ii, "Bilancio di previsione dello Stato per l'anno finanziario 2022 e bilancio pluriennale per il triennio 2022-2024"

### INTERVENTO N. 225.c Infrastrutture e casermaggio VVF

**Amministrazione proponente:** Ministero dell'Interno

**Ambito di intervento:** Programma accoglienza – Ordine pubblico e sicurezza

**CUP:** F84F24000010001

#### Costo dell'intervento

Importo totale	Risorse Accoglienza Giubileo 2025	Altre fonti di finanziamento
5.500.000,00 €	5.500.000,00 €	0,00 €

#### Soggetto responsabile

Ministero dell'Interno - Dipartimento Vigili del Fuoco

#### Tipologia di intervento

Essenziale e indifferibile

#### Percentuale alla Società Giubileo 2025

0,20%



## Descrizione

L'evento del GIUBILEO 2025, in considerazione dell'elevato afflusso di persone previsto, richiederà la movimentazione di personale VF su tutto il territorio nazionale. Si rende pertanto necessario pianificare ed eseguire (con urgenza) un programma di spesa che comprenda opere di ristrutturazione, di manutenzione straordinaria e, in alcuni casi, di ampliamento, presso alcune sedi di servizio coinvolte, quali ad esempio quelle afferenti al Comando di Roma, le Scuole Centrali Antincendi, l'Istituto Superiore Antincendi, la Scuola di Formazione Operativa e altre sedi VF sul territorio che si riterranno necessarie allo scopo. Sarà inoltre indispensabile allestire e potenziare la logistica in generale delle strutture/ infrastrutture fisse e mobili, in uso ai Vigili del Fuoco per garantire e migliorare la piena funzionalità delle stesse.

Il programma di spesa si articolerà secondo i macro-interventi di seguito descritti in maniera sintetica nella tabella di seguito riportata:

INVESTIMENTI	COSTI STIMATI	RIPARTIZIONE PER ANNUALITA'		
		2024	2025	2026
	costo [€]	[€]	[€]	[€]
<b>1</b> <i>Realizzazione di strutture destinate all'accoglienza del personale proveniente dal territorio</i>	3.500.000,00 €	2.500.000,00 €	1.000.000,00 €	
<b>2</b> <i>Implementazione delle dotazioni di casermaggio per la predisposizione di idonei locali per la consumazione dei pasti e per l'alloggiamento del personale</i>	1.500.000,00 €		1.250.000,00 €	250.000,00 €
<b>3</b> <i>Interventi di manutenzione straordinaria e opere di ristrutturazione edile; adeguamento e potenziamento degli impianti tecnologici</i>	500.000,00 €		250.000,00 €	250.000,00 €
<i>Totale investimenti</i>	<b>5.500.000,00 €</b>	<b>2.500.000,00 €</b>	<b>2.500.000,00 €</b>	<b>500.000,00 €</b>





## Cronoprogramma finanziario

Spese in conto capitale per la pianificazione e realizzazione degli interventi Giubileo 2025 (L. 234/2021 e L. 213/2023) [€]	Ripartizione Risorse [€]			
	2023	2024	2025	2026
<b>5.500.000,00</b>	0,00	2.500.000,00	2.500.000,00	500.000,00

## Cronoprogramma procedurale

	Trimestre	Obiettivo	Indicatore
ANNO 2024	I/2024	Analisi delle esigenze finalizzata all'ottimizzazione del dispositivo di accoglienza del personale VF presso le strutture VF del Comando di Roma e di quelle Centrali del Corpo Nazionale, relative all'intero triennio 2024-2026. Individuazione delle sedi VF e definizione degli interventi di riqualificazione e potenziamento nell'anno 2024	<ul style="list-style-type: none"> <li>Nomina del GdL</li> </ul>
	II/2024	Redazione degli atti tecnico-amministrativi di affidamento e pubblicazione procedure di gara	<ul style="list-style-type: none"> <li>Capitolato e documentazione tecnico di gara</li> </ul>
	III/2024	Esecuzione delle attività (servizi, lavori e forniture) programmate per l'anno 2024	<ul style="list-style-type: none"> <li>Stato di avanzamento lavori (SAL)</li> </ul>
	IV/2024	Completamento degli interventi e redazione degli atti tecnico-amministrativi di verifica e collaudo, rendicontazione e liquidazione per l'anno 2024.	<ul style="list-style-type: none"> <li>Verbali di collaudo e verifiche di conformità forniture</li> </ul>
ANNO 2025	I/2025	Completamento degli interventi già avviati nell'anno 2024 rendicontazione e liquidazione per l'anno 2024. Definizione degli interventi di riqualificazione e potenziamento delle sedi VF già individuate per l'anno 2025	<ul style="list-style-type: none"> <li>Verbali di collaudo e verifiche di conformità forniture finale per attività 2024</li> <li>Decreti liquidazione/pagamento</li> </ul>
	II/2025	Redazione degli atti tecnico-amministrativi di affidamento e pubblicazione procedure di gara	<ul style="list-style-type: none"> <li>Capitolato e documentazione tecnico di gara per attività 2025</li> </ul>
	III/2025	Completamento delle attività (servizi, lavori e forniture) programmate per l'anno 2025	<ul style="list-style-type: none"> <li>Verbali di collaudo e verifiche di conformità forniture</li> </ul>
	IV/2025	Completamento delle attività (servizi, lavori e forniture) programmate e rendicontazione e liquidazione per l'anno 2025	<ul style="list-style-type: none"> <li>Verbali di collaudo e verifiche di conformità forniture finale</li> <li>Decreti liquidazione/pagamento</li> </ul>
ANNO 2026	I/2026	Redazione degli atti tecnico-amministrativi di affidamento e pubblicazione procedure di gara per l'anno 2026	<ul style="list-style-type: none"> <li>Capitolato e documentazione tecnico di gara</li> </ul>
	II/2026	Esecuzione delle attività (servizi, lavori e forniture) programmate per l'anno 2026	<ul style="list-style-type: none"> <li>Stato di avanzamento lavori (SAL)</li> </ul>
	III/2026	Completamento delle attività (servizi, lavori e forniture) programmate per l'anno 2026	<ul style="list-style-type: none"> <li>Verbali di collaudo e verifiche di conformità forniture</li> </ul>
	IV/2026	Rendicontazione e liquidazione finale	<ul style="list-style-type: none"> <li>Verbali di collaudo e verifiche di conformità forniture finale</li> <li>Decreti liquidazione/pagamento</li> </ul>





## GIUBILEO 2025 – PROGRAMMA DETTAGLIATO DEGLI INTERVENTI

L. 30 dicembre 2021, n. 234 e ss.mm.ii, "Bilancio di previsione dello Stato per l'anno finanziario 2022 e bilancio pluriennale per il triennio 2022-2024"

### INTERVENTO N. 225.d Infrastrutture e casermaggio Arma dei Carabinieri

**Amministrazione proponente:** Ministero dell'Interno

**Ambito di intervento:** Programma accoglienza – Ordine pubblico e sicurezza

CUP: D89I24000290001

#### Costo dell'intervento

Importo totale	Risorse Accoglienza Giubileo 2025	Altre fonti di finanziamento
1.670.000,00 €	1.670.000,00 €	0,00 €

#### Soggetto attuatore

Ministero dell'Interno - Arma dei Carabinieri

#### Tipologia di intervento

Essenziale e indifferibile

#### Percentuale alla Società Giubileo 2025

0,20%



## Descrizione

---

**In particolare per l'Arma dei Carabinieri: € 1.670.000,00 programmati (fondi disponibili: € 1.670.000,00):**

**E.F. 2024 (€ 668.000,00 di cui 1.336,00 per la % alla Società Giubileo 2025)**

- acquisto arredi (€ 317.364,00)
- acquisto attrezzature da cucina (€ 349.300,00)

**E.F. 2025 (€ 668.000,00 di cui 1.336,00 per la % alla Società Giubileo 2025)**

- acquisto arredi (€ 492.014,00)
- acquisto attrezzature da cucina (€ 174.650,00)

**E.F. 2026 (€ 334.000,00 di cui 668,00 per la % alla Società Giubileo 2025)**

- acquisto arredi (€ 158.682,00)
- acquisto attrezzature da cucina (€ 174.650,00)



## Cronoprogramma finanziario

---

Spese in conto capitale per la pianificazione e realizzazione degli interventi Giubileo 2025 (L. 234/2021 e L. 213/2023)	Ripartizione Risorse [€]			
	2023	2024	2025	2026
1.670.000,00	0,00	668.000,00	668.000,00	334.000,00

## Cronoprogramma procedurale

---



<b>Trimestre</b>	<b>Obiettivo</b>	<b>Indicatore</b>
<b>I/2024</b>		
<b>II/2024</b>	Indizione gare <b>Risorse 2024</b>	a. Pubblicazione Richiesta d'Offerta sul Mercato Elettronico della Pubblica Amministrazione.
<b>III/2024</b>	Svolgimento gare <b>Risorse 2024</b>	b. Ricognizione offerte; c. Verifica requisiti.
<b>IV/2024</b>	Affidamento contratti - esecuzione dei contratti <b>Risorse 2024</b>	d. Stipula; e. Esecuzione forniture; f. Collaudo; g. Pagamento Fatture.
<b>I/2025</b>	Indizione e svolgimento gare <b>Risorse 2025</b>	a. Pubblicazione Richiesta d'Offerta sul Mercato Elettronico della Pubblica Amministrazione; b. Ricognizione offerte; c. Verifica requisiti.
<b>II/2025</b>	Affidamento contratti/ esecuzione dei contratti <b>Risorse 2025</b>	d. Stipula; e. Esecuzione forniture; f. Collaudo; g. Pagamento Fatture.
<b>III/2025</b>		
<b>IV/2025</b>		
<b>I/2026</b>	Indizione gare/svolgimento gare <b>Risorse 2026</b>	a. Pubblicazione Richiesta d'Offerta sul Mercato Elettronico della Pubblica Amministrazione; b. Ricognizione offerte; c. Verifica requisiti.
<b>II/2026</b>	Affidamento contratti/ esecuzione dei contratti <b>Risorse 2026</b>	d. Stipula; e. Esecuzione forniture; f. Collaudo; g. Pagamento Fatture.





Presidenza  
del Consiglio dei Ministri

Commissario Straordinario per il Giubileo 2025



MINISTERO  
DELL'INTERNO

## GIUBILEO 2025 – PROGRAMMA DETTAGLIATO DEGLI INTERVENTI

L. 30 dicembre 2021, n. 234 e ss.mm.ii, "Bilancio di previsione dello Stato per l'anno finanziario 2022 e bilancio pluriennale per il triennio 2022-2024"

### INTERVENTO N. 226.a Dotazioni Strumentali per la Polizia di Stato

**Amministrazione proponente:** Ministero dell'Interno

---

**Ambito di intervento:** Programma accoglienza – Ordine pubblico e sicurezza

**CUP:** F84F24000000001

#### Costo dell'intervento

---

Importo totale	Risorse Accoglienza Giubileo 2025	Altre fonti di finanziamento
2.880.000,00 €	2.880.000,00 €	0,00 €

#### Soggetto attuatore

---

Ministero dell'Interno - Dipartimento della Pubblica Sicurezza – Polizia di Stato

#### Tipologia di intervento

---

Essenziale e indifferibile

#### Percentuale alla Società Giubileo 2025

---

0,20%



## Descrizione

Ministero dell'Interno - Dipartimento della Pubblica Sicurezza – Polizia di Stato (€ 2.880.000,00)

Si rende necessario procedere al potenziamento della Sala Operativa dell'Ispettorato di P.S. Vaticano, interessata, in primis, nel coordinamento delle attività di sicurezza in occasione dell'evento giubilare. In tale intervento è ricompreso l'adeguamento della parte riguardante l'infrastruttura di rete e dati e delle relative dotazioni informatiche. Queste ultime sono previste anche per gli altri Uffici e Reparti che sono coinvolti nel potenziamento dell'attività operativa.

Sempre sotto il profilo della minaccia alla sicurezza, è previsto un investimento per l'utilizzo di sistemi Anti drone e Jammer.

Inoltre, sono programmati interventi per l'acquisizione di sistemi e strumenti dedicati ai controlli di sicurezza presso le Basiliche, nonché dotazioni strumentali, ed in particolare:

- Impiego di n. 9 sistemi di controllo accessi radiogeni e relativi metal detector;
- Utilizzo di n. 42 sistemi di controllo accessi ad alto flusso;
- Utilizzo di n. 20 visori notturni e di n. 20 binocoli.

ROMA - GIUBILEO 2025 QUADRO ESIGENZIALE LOGISTICA						
DOTAZIONI STRUMENTALI EQUIPAGGIAMENTO TELEMATICA						
N.	Esigenza	Quantitativo	2024	2025	2026	CIG
1	Sistemi controllo accessi con apparecchiature radiografiche	9	0,00 €	0,00 €	271.449,99 €	da avviare
2	Sistemi di controllo accessi con portale Metal detector	9	0,00 €	0,00 €	87.840,00 €	da avviare
3	Sistemi controllo accessi alto flusso	42	830.088,00 €	0,00 €	0,00 €	A02006EF9E
4	Dispositivo Jammer	1	0,00 €	352.306,37 €	0,00 €	da avviare
5	Visori notturni	20	0,00 €	0,00 €	150.000,00 €	da avviare
6	Binocoli	20	0,00 €	0,00 €	15.000,00 €	da avviare
7	Adeguamento tecnologico Sala Operativa	1	160.949,95 €	0,00 €	0,00 €	da avviare
8	Dispositivo Anti drone	1	0,00 €	900.000,00 €	0,00 €	da avviare
9	Fornitura Personal Computer	180	0,00 €	0,00 €	106.605,69 €	da avviare
<b>TOTALE</b>			<b>991.037,95 €</b>	<b>1.252.306,37 €</b>	<b>630.895,68 €</b>	



## Cronoprogramma finanziario

Cronoprogramma finanziario		Dotazioni strumentali equipaggiamento telematica		
Finanziamento Totale	Ripartizione Risorse (€)			
	2024	2025	2026	
<b>2.880.000,00 €</b>	993.024,00 €	1.254.816,00 €	632.160,00 €	

## Cronoprogramma procedurale

Esercizio 2024		
Cronoprogramma procedurale: acquisizione n. 42 sistemi <i>Flow Through</i>		CIG:A02006EF9E
Trimestre	Obiettivo	Indicatore
1	//	//
2	Atti propedeutici alla stipula	Stipula contrattuale
3	Consegna dei sistemi	Verifica di conformità
4	Verifica della documentazione per il pagamento	Liquidazione fattura

Esercizio 2024		
Cronoprogramma procedurale: adeguamento tecnologico Sala Operativa		CIG: //
Trimestre	Obiettivo	Indicatore
1	//	//
2	Avvio procedura/ Lettera invito/ Aggiudicazione/ Atti propedeutici per la stipula	Stipula contrattuale
3	Consegna ed installazione degli apparati tecnologici	Verifica di conformità
4	Controllo della documentazione per il pagamento	Liquidazione fattura

Esercizio 2025		
Cronoprogramma procedurale: acquisizione dispositivo Jammer		CIG: //
Trimestre	Obiettivo	Indicatore
1	(Avvio procedura già nell'esercizio 2024) - Stipula e consegna dispositivo	Verifica di conformità
2	Controllo della documentazione per il pagamento	Liquidazione fattura
3		
4		





**Esercizio 2025**

<b>Cronoprogramma procedurale: acquisizione dispositivo Antidrone</b>		<b>CIG: //</b>
<b>Trimestre</b>	<b>Obiettivo</b>	<b>Indicatore</b>
1	(Avvio procedura già nell'esercizio 2024) - Stipula e consegna dispositivo	Verifica di conformità
2	Controllo della documentazione per il pagamento	Liquidazione fattura
3		
4		

**Esercizio 2026**

<b>Cronoprogramma procedurale: controllo accessi apparecchiature radiografiche</b>		<b>CIG: //</b>
<b>Trimestre</b>	<b>Obiettivo</b>	<b>Indicatore</b>
1	Attività propedeutiche avvio procedura (senza escludere formalizzazione già nell'esercizio 2025)	Determina a contrarre
2	Lettera invito/ Aggiudicazione/ Atti propedeutici per la stipula	Stipula contrattuale
3	Consegna ed installazione degli apparati tecnologici	Verifica di conformità
4	Controllo della documentazione per il pagamento	Liquidazione fattura

**Esercizio 2026**

<b>Cronoprogramma procedurale: controllo accessi con portale Metal detector</b>		<b>CIG: //</b>
<b>Trimestre</b>	<b>Obiettivo</b>	<b>Indicatore</b>
1	Attività propedeutiche avvio procedura (senza escludere formalizzazione già nell'esercizio 2025)	Determina a contrarre
2	Lettera invito/ Aggiudicazione/ Atti propedeutici per la stipula	Stipula contrattuale
3	Consegna ed installazione degli apparati tecnologici	Verifica di conformità
4	Controllo della documentazione per il pagamento	Liquidazione fattura

**Esercizio 2026**

<b>Cronoprogramma procedurale: Visori notturni</b>		<b>CIG: //</b>
<b>Trimestre</b>	<b>Obiettivo</b>	<b>Indicatore</b>
1	Attività propedeutiche avvio procedura (senza escludere formalizzazione già nell'esercizio 2025)	Determina a contrarre
2	Lettera invito/ Aggiudicazione/ Atti propedeutici per la stipula	Stipula contrattuale
3	Consegna ed installazione degli apparati tecnologici	Verifica di conformità
4	Controllo della documentazione per il pagamento	Liquidazione fattura



**Esercizio 2026**

<b>Cronoprogramma procedurale: Binocoli</b>		<b>CIG: //</b>
<b>Trimestre</b>	<b>Obiettivo</b>	<b>Indicatore</b>
1	Attività propedeutiche avvio procedura (senza escludere formalizzazione già nell'esercizio 2025)	Determina a contrarre
2	Lettera invito/ Aggiudicazione/ Atti propedeutici per la stipula	Stipula contrattuale
3	Consegna ed installazione degli apparati tecnologici	Verifica di conformità
4	Controllo della documentazione per il pagamento	Liquidazione fattura

**Esercizio 2026**

<b>Cronoprogramma procedurale: Fornitura Personal Computer</b>		<b>CIG: //</b>
<b>Trimestre</b>	<b>Obiettivo</b>	<b>Indicatore</b>
1	Attività propedeutiche avvio procedura (senza escludere formalizzazione già nell'esercizio 2025)	Determina a contrarre
2	Lettera invito/ Aggiudicazione/ Atti propedeutici per la stipula	Stipula contrattuale
3	Consegna ed installazione degli apparati tecnologici	Verifica di conformità
4	Controllo della documentazione per il pagamento	Liquidazione fattura





Presidenza  
del Consiglio dei Ministri

Commissario Straordinario per il Giubileo 2025



MINISTERO  
DELL'INTERNO

## GIUBILEO 2025 – PROGRAMMA DETTAGLIATO DEGLI INTERVENTI

L. 30 dicembre 2021, n. 234 e ss.mm.ii, "Bilancio di previsione dello Stato per l'anno finanziario 2022 e bilancio pluriennale per il triennio 2022-2024"

### INTERVENTO N. 226.b Dotazioni Strumentali per le forze di polizia

**Amministrazione proponente:** Ministero dell'Interno

---

**Ambito di intervento:** Programma accoglienza – Ordine pubblico e sicurezza

CUP: F89B23000260001

#### Costo dell'intervento

---

Importo totale	Risorse Accoglienza Giubileo 2025	Altre fonti di finanziamento
530.000,00 €	530.000,00 €	0,00 €

#### Soggetto attuatore

---

Ministero dell'Interno - Prefettura UTG Roma

#### Tipologia di intervento

---

Essenziale e indifferibile

#### Percentuale alla Società Giubileo 2025

---

0,20%



## Descrizione

---

Prefettura UTG Roma - Ufficio di Gabinetto: tot. programmato e disponibile euro 530.000,00

*Consolidamento ed aggiornamento infrastruttura tecnologica di videoconferenza e comunicazione delle sale di coordinamento disponibili presso questa Prefettura.*

Le due sale già presenti e disponibili verranno rese autonome affinché siano possibili riunioni sia in presenza (separazione degli impianti audio) sia in video conferenza, consentendo così un raddoppio delle riunioni possibili ed una maggiore dinamicità tecnologica.

Verranno ampiamente potenziati i collegamenti di banda che consentono le videoconferenze passando dagli attuali 40 M/bit (singola connessione) ad una linea di connessione principale di esercizio di 400 M/bit. Allo stesso tempo sarà attivata una ulteriore linea di connessione dati di almeno 300 M/bit da considerare di backup e/o da dedicare e bilanciare su necessità emergenti.

Di conseguenza sarà necessaria una riconfigurazione delle connessioni fisiche e logiche delle reti che confluiscono nel sistema di videoconferenza.

Verrà potenziato il sistema degli *access point* che rendono disponibile la connettività ad internet delle sale e consentire, ove necessario, una maggiore flessibilità per estendere tale servizio in un'area più ampia.

È stato previsto uno schermo aggiuntivo dedicato e la strumentazione accessoria necessaria ad avere una connessione stabile e sicura verso il centro di coordinamento del Commissario per il Giubileo 2025.

Verranno installate ulteriori connessioni ed aggiornati gli apparati per consentire una connessione alla sala gestione eventi ancora da definire presso la struttura del Commissario per il Giubileo 2025.

*Per la Segreteria di Sicurezza:*

È stata prevista:

- la dotazione di un nuovo server a garanzia della Rete di sicurezza interna, in sostituzione del precedente obsoleto;
- in luogo dei correnti HD, fornitura n. 7 SSD maggiormente performanti per le esigenze ordinarie di trattazione ed elaborazione della documentazione classificata.
- la fornitura di stampante multifunzione (a colori) dedicata per il materiale Riservato, in funzione di prima periferica. L'intervento consentirà il conseguente collocamento in riserva dell'attuale unica stampante, permettendo la continuità operativa in caso di avaria/manutenzione del sistema primario.
- lo sviluppo di cartografia informatizzata dell'area urbana finalizzata al miglioramento degli aggiornamenti dei dati integrati relativi a misure di vigilanza ad obiettivi sensibili con possibilità di proiezione in ambito protetto (sala operativa) in caso di evento emergenziale (antiterrorismo); dotazione della SdS di 1-2 monitor di dimensione idonea.
- Dotazioni accessorie per l'ottimale funzionamento della segreteria di sicurezza.

*Per il Centro Cifra.*

Ripristino della piena funzionalità operativa (allo stato interrotta) del sistema di collegamento multimediale, previo intervento di recupero logistico-ambientale dei locali adibiti a Sala Comsec.

Intervento n. 226.b - Dotazioni Strumentali per le forze di polizia



*Strumentazione tecnico informativa ed audiovisiva.*

Per un miglioramento delle strumentazioni tecnico informatiche dovranno essere acquistate dotazioni con relative licenze e contratti di manutenzione necessarie per un potenziamento delle dotazioni esistenti non sufficienti ed obsolete.

Saranno acquistati anche misure di protezione passiva quali *rapidscan* attualmente non funzionanti ed implementata la videosorveglianza già esistente.

Di seguito un prospetto riepilogativo:

<b>ROMA – GIUBILEO 2025</b>				
<b>QUADRO ESIGENZIALE – SPESE PER INVESTIMENTI</b>				
<b>Tipologia di investimento</b>	<b>2024</b>	<b>2025</b>	<b>2026</b>	<b>CIG</b>
Sala Operativa Protezione Civile	249.200,00 €	0	0	Da avviare
Segreteria di Sicurezza	17.000,00 €	0	0	Da avviare
Centro Cifra	15.000,00 €	0	0	Da avviare
Strumentazione tecnico informatica ed audiovisiva	248.800,00 €	0	0	Da avviare
<b>TOTALE</b>	<b>530.000,00 €</b>	0	0	



## Cronoprogramma finanziario

Spese in conto capitale per la pianificazione e realizzazione degli interventi Giubileo 2025 (L. 234/2021 e L. 213/2023) [€]	Ripartizione Risorse [€]			
	2023	2024	2025	2026
530.000,00 €	0,00	530.000,00	0,00	0,00

## Cronoprogramma procedurale

TRIMESTRE	OBIETTIVO	INDICATORE
II/2024	<ul style="list-style-type: none"> <li>a) Affidamento ed avvio esecuzione lavori per la sala di protezione civile;</li> <li>b) Affidamento lavori per impianti di condizionamento;</li> <li>c) Acquisto materiale Segreteria di Sicurezza;</li> <li>d) Affidamento ed avvio esecuzione lavori per infrastruttura informatica e connettività;</li> <li>e) Acquisto materiale informatico e strumentale;</li> <li>f) Affidamento ed avvio esecuzione lavori per centro cifra.</li> </ul>	<ul style="list-style-type: none"> <li>a) Determina a contrarre/Selezione partecipanti/Presentazione offerte/Aggiudicazione;</li> <li>b) Determina a contrarre/Selezione partecipanti/Presentazione offerte/Aggiudicazione;</li> <li>c) Avvio procedura di acquisto tramite MEPA e stipula contratto;</li> <li>d) Determina a contrarre/Selezione partecipanti/Presentazione offerte/Aggiudicazione;</li> <li>e) Avvio procedura di acquisto tramite MEPA e stipula contratto;</li> <li>f) Determina a contrarre/Selezione partecipanti/Presentazione offerte/Aggiudicazione.</li> </ul>
III/2024	<ul style="list-style-type: none"> <li>a) Esecuzione lavori per la sala di protezione civile;</li> <li>b) Esecuzione lavori per impianti di condizionamento;</li> <li>c) Ricezione fornitura;</li> <li>d) Esecuzione lavori per infrastruttura informatica e connettività;</li> <li>e) Ricezione fornitura;</li> <li>f) Esecuzione lavori per centro cifra.</li> </ul>	<ul style="list-style-type: none"> <li>a) Stipula contratto;</li> <li>b) Stipula contratto;</li> <li>c) Presa in carico fornitura;</li> <li>d) Stipula contratto;</li> <li>e) Presa in carico fornitura;</li> <li>f) Stipula contratto.</li> </ul>
IV/2024	<ul style="list-style-type: none"> <li>a) Verifica e collaudo lavori sala protezione civile;</li> <li>b) Verifica e collaudo lavori per impianti di condizionamento;</li> <li>c) \</li> <li>d) Verifica e collaudo infrastruttura informatica e connettività;</li> <li>e) \</li> <li>f) Verifica e collaudo per centro cifra.</li> </ul>	<ul style="list-style-type: none"> <li>a) Consegna lavori;</li> <li>b) Consegna lavori;</li> <li>c) \</li> <li>d) Consegna lavori;</li> <li>e) \</li> <li>f) Consegna deli lavori.</li> </ul>





Presidenza  
del Consiglio dei Ministri

Commissario Straordinario per il Giubileo 2025



MINISTERO  
DELL'INTERNO

## GIUBILEO 2025 – PROGRAMMA DETTAGLIATO DEGLI INTERVENTI

L. 30 dicembre 2021, n. 234 e ss.mm.ii, "Bilancio di previsione dello Stato per l'anno finanziario 2022 e bilancio pluriennale per il triennio 2022-2024"

### INTERVENTO N. 226.c Dotazioni Telematiche per la Guardia di Finanza

**Amministrazione proponente:** Ministero dell'Interno

---

**Ambito di intervento:** Programma accoglienza – Ordine pubblico e sicurezza

**CUP:** G56F24000000001

#### Costo dell'intervento

---

Importo totale	Risorse Accoglienza Giubileo 2025	Altre fonti di finanziamento
740.000,00 €	740.000,00 €	0,00 €

#### Soggetto attuatore

---

Ministero dell'Interno - Guardia di Finanza



**Tipologia di intervento****Percentuale alla Società Giubileo 2025**

Essenziale e indifferibile

0,20%

**Descrizione**

*Guardia di Finanza: risorse stanziare € 740.000,00 - di cui € 1.480,00 (0,2%) a favore della Società Giubileo 2025 per un totale disponibile di € 738.520,00.*

In ragione dell'apporto richiesto al Corpo per il dispositivo di vigilanza in occasione dell'evento giubilare è previsto quanto segue.

**Per il 2024 (risorse disponibili € 254.641,70):**

- un aumento delle dotazioni di dispositivi informatici, investigativi e di comunicazione indispensabili per interagire con i sistemi in essere presso le Sale Operative ed espletare le attività di prevenzione in materia di ordine e sicurezza pubblica, mediante l'acquisto di:
  - n. 37 metal detector (costo unitario IVA inclusa: € 448,96);
  - n. 10 workstation portatili (costo unitario IVA inclusa: € 6.954,00);
  - n. 10 dispositivi per duplicazione forense (costo unitario IVA inclusa: € 7.076,00);
  - n. 5 kit software per l'acquisizione forense di dati da dispositivi elettronici (costo unitario IVA inclusa: € 19.520,00);

per una spesa complessiva di € 254.511,52 (IVA inclusa).

**Per il 2025 (risorse disponibili € 321.773,16):**

- un aumento delle dotazioni di dispositivi informatici, investigativi e di comunicazione indispensabili per interagire con i sistemi in essere presso le Sale Operative ed espletare le attività di prevenzione in materia di ordine e sicurezza pubblica, mediante l'acquisto di:
  - n. 18 metal detector (costo unitario IVA inclusa: € 448,96);
  - n. 45 radio portatili (costo unitario IVA inclusa: € 946,00);
- il potenziamento dei sistemi di collegamento in fibra ottica tra i Reparti alla sede di Roma, al fine di sostenere il maggior flusso dati che si prevede di registrare in proporzione all'incremento dei servizi digitali legati alla maggiore presenza di pattuglie sul territorio, per un costo complessivo di circa € 271.121,88 (IVA inclusa);

per una spesa complessiva di € 321.773,16 (IVA inclusa).

**Per il 2026 (risorse disponibili € 162.105,14):**

- il potenziamento dei sistemi di collegamento in fibra ottica tra i Reparti alla sede di Roma, al fine di sostenere il maggior flusso dati che si prevede di registrare in proporzione all'incremento dei servizi digitali legati alla maggiore presenza di pattuglie sul territorio, per un costo complessivo di circa € 162.105,14 (IVA inclusa).





## Cronoprogramma finanziario

Spese in conto capitale per la pianificazione e realizzazione degli interventi Giubileo 2025 (L. 234/2021 e L. 213/2023) [€]	Ripartizione Risorse [€]			
	2023	2024	2025	2026
740.000,00	0,00	260.000,00	320.000,00	160.000,00

### Fornitura in opera di 55 metal detector

Prezzo unitario (IVA inclusa)	€	448,96
Fatturazione 2024	€	16.611,52
Fatturazione 2025	€	8.081,28
Fatturazione totale	€	24.692,80

Trimestre	Obiettivo	Indicatore
II/2024	Avvio procedure amministrative. Indizione gara.	Pubblicazione bando di gara (Me.Pa.)
III/2024	Affidamento contratto. Esecuzione del contratto. Verifica di conformità.	Stipula del contratto. Verbale di verifica di conformità.
IV/2024	Pagamento fattura per 37 metal detector	Attestazione della spesa per 37 metal detector
I/2025	Pagamento fattura per 18 metal detector	Attestazione della spesa per 18 metal detector



### Fornitura in opera di 45 radio portatili

Prezzo unitario (IVA inclusa)	€	946,00
Fatturazione 2024	€	-
Fatturazione 2025	€	42.570,00
Fatturazione totale	€	42.570,00

Trimestre	Obiettivo	Indicatore
II/2024		
III/2024	Avvio procedure amministrative. Indizione gara.	Pubblicazione bando di gara (Me.Pa.)
IV/2024	Affidamento contratto. Esecuzione del contratto. Verifica di conformità.	Stipula del contratto. Verbale di verifica di conformità.
I/2025	Pagamento fattura	Attestazione della spesa

### Fornitura in opera di 10 workstation portatili

Prezzo unitario (IVA inclusa)	€	6.954,00
Fatturazione 2024	€	69.540,00
Fatturazione 2025	€	-
Fatturazione totale	€	69.540,00

Trimestre	Obiettivo	Indicatore
II/2024	Avvio procedure amministrative. Indizione gara.	Pubblicazione bando di gara (Me.Pa.)
III/2024	Affidamento contratto. Esecuzione del contratto. Verifica di conformità.	Stipula del contratto. Verbale di verifica di conformità.
IV/2024	Pagamento fattura per 10 workstation portatili	Attestazione della spesa per 10 workstation portatili
I/2026		



### Fornitura in opera di 10 dispositivi per duplicazione forense

Prezzo unitario (IVA inclusa)	€	7.076,00
Fatturazione 2024	€	70.760,00
Fatturazione 2025	€	-
Fatturazione totale	€	70.760,00

Trimestre	Obiettivo	Indicatore
II/2024	Avvio procedure amministrative. Indizione gara.	Pubblicazione bando di gara (Me.Pa.)
III/2024	Affidamento contratto. Esecuzione del contratto. Verifica di conformità.	Stipula del contratto. Verbale di verifica di conformità.
IV/2024	Pagamento fattura per 10 dispositivi per duplicazione forense	Attestazione della spesa per 10 dispositivi per duplicazione forense

### Fornitura in opera di 5 kit software per l'acquisizione forense di dati da dispositivi elettronici

Prezzo unitario (IVA inclusa)	€	19.520,00
Fatturazione 2024	€	97.600,00
Fatturazione 2025	€	-
Fatturazione totale	€	97.600,00

Trimestre	Obiettivo	Indicatore
II/2024	Avvio procedure amministrative. Indizione gara.	Pubblicazione bando di gara (Me.Pa.)
III/2024	Affidamento contratto. Esecuzione del contratto. Verifica di conformità.	Stipula del contratto. Verbale di verifica di conformità.
IV/2024	Pagamento fattura per 5 kit software per l'acquisizione forense di dati da dispositivi elettronici	Attestazione della spesa per 5 kit software per l'acquisizione forense di dati da dispositivi elettronici
III/2025		
IV/2025		



## Potenziamento dei sistemi di collegamento in fibra ottica tra i Reparti alla sede di Roma

Prezzo unitario (IVA inclusa)	€	-
Fatturazione 2024		
Fatturazione 2025	€	271.121,88
Fatturazione 2026	€	162.105,14
Fatturazione totale	€	433.227,02

Trimestre	Obiettivo	Indicatore
II/2024	Avvio procedure amministrative. Indizione gara.	Pubblicazione bando di gara e del capitalato tecnico.
III/2024	Valutazione delle offerte pervenute.	
IV/2024	Aggiudicazione gara.	Stipula del contratto.
I/2025	Esecuzione del contratto.	
II/2025	Esecuzione del contratto.	
III/2025	Esecuzione del contratto.	
IV/2025	Verifica di conformità. Pagamento lavori effettuati.	Verbale di verifica di conformità. Attestazione della spesa per l'importo previsto.
I/2026	Pagamento lavori effettuati.	Attestazione della spesa per l'importo previsto.





Presidenza  
del Consiglio dei Ministri

Commissario Straordinario per il Giubileo 2025



## GIUBILEO 2025 – PROGRAMMA DETTAGLIATO DEGLI INTERVENTI

L. 30 dicembre 2021, n. 234 e ss.mm.ii, "Bilancio di previsione dello Stato per l'anno finanziario 2022 e bilancio pluriennale per il triennio 2022-2024"

### INTERVENTO N. 226.d

**Dotazioni Strumentali per le forze di polizia.**

**Dipartimento dei Vigili del Fuoco, Soccorso Pubblico e Difesa Civile**  
**"Potenziamento ICT"**

**Amministrazione proponente:** Ministero dell'Interno

---

**Ambito di intervento:** Programma accoglienza – Ordine pubblico e sicurezza

CUP: F86G24000030001

CUP: F59I23001820001

CUP:F59I24000170001

**Costo dell'intervento**

---

Importo totale	Risorse Accoglienza Giubileo 2025	Altre fonti di finanziamento
10.880.000,00 €	10.880.000,00 €	0,00 €

**Soggetto attuatore**

---

Ministero dell'Interno - Dipartimento Vigili del Fuoco

**Tipologia di intervento**

Essenziale e indifferibile

**Percentuale alla Società Giubileo**

0,20%



## Descrizione

---

Si riporta di seguito la descrizione dell'intervento relativo al Dipartimento dei Vigili del Fuoco nell'ambito della scheda

**Ministero dell'Interno - Dipartimento Vigili del Fuoco (€10.880.000,00)**

### **Potenziamento ICT (€ 1.481.690,00)**

Sarà necessario procedere al potenziamento delle dotazioni tecnologiche e strumentali funzionali al dispositivo di soccorso straordinario per la gestione degli eventi giubilari per le maggiori esigenze di gestione e coordinamento delle squadre Vigili del Fuoco presso le sale operative, sale crisi e sale decisioni delle strutture operative territoriali, direttamente interessate per competenza. In particolare, si procederà all'implementazione delle dotazioni hardware e software, delle dotazioni tecnologiche ed alla manutenzione straordinaria e di efficienza delle Sale Operative e Sale crisi del Comando provinciale di Roma, nonché agli adeguamenti per la gestione dei dati informativi da sistemi satellitari.

### **Potenziamento DPI (€ 9.398.310,00)**

In considerazione del potenziamento del dispositivo di soccorso previsto per l'evento giubilare, si rende necessario l'implementazione degli equipaggiamenti e dei DPI in dotazione al personale.

Si riporta di seguito il cronoprogramma finanziario dell'Azione "Potenziamento ICT" di cui il Dipartimento dei Vigili del Fuoco è soggetto attuatore:

	<b>Totale (euro)</b>	<b>2024 (euro)</b>	<b>2025 (euro)</b>	<b>2026 (euro)</b>
<b>Potenziamento ICT</b>	<b>1.481.690,00</b>	<b>353.114,00</b>	<b>740.416,00</b>	<b>388.160,00</b>

Si riporta di seguito la previsione di esigibilità delle somme stimate per l'Azione "Potenziamento ICT" di cui il Dipartimento dei Vigili del Fuoco è soggetto attuatore, al netto del 0,20% dell'importo di competenza del Dipartimento dei Vigili del Fuoco (€21.760,00) imputato sull'esercizio 2024:

	<b>Totale (euro)</b>	<b>2024 (euro)</b>	<b>2025 (euro)</b>	<b>2026 (euro)</b>
<b>Potenziamento ICT</b>	<b>1.459.930,00</b>	<b>331.354,00</b>	<b>740.416,00</b>	<b>388.160,00</b>

## Cronoprogramma finanziario

---



Spese in conto capitale per la pianificazione e realizzazione degli interventi Giubileo 2025 (L. 234/2021 e L. 213/2023) [€]	Ripartizione Risorse [€]			
	2023	2024	2025	2026
10.880.000,00	0,00	3.751.424,00	4.740.416,00	2.388.160,00

## Cronoprogramma procedurale

Trimestre	Obiettivo	Indicatore
I/2024	predisposizione atti delle procedure di affidamento	
II/2024	predisposizione atti delle procedure di affidamento	disponibilità degli atti delle procedure di affidamento
III/2024	esecuzione delle procedure di affidamento	individuazione degli aggiudicatari delle procedure di affidamento
IV/2024	esecuzione delle procedure di affidamento	stipula dei contratti e consegna di sistemi e prodotti
I/2025	esecuzione delle procedure di contrattualizzazione	consegna di sistemi e prodotti
II/2025	esecuzione dei contratti	consegna di sistemi e prodotti
III/2025	esecuzione dei contratti	consegna di sistemi e prodotti
IV/2025	esecuzione dei contratti	consegna di sistemi e prodotti
I/2026	esecuzione dei contratti	consegna di sistemi e prodotti
II/2026	esecuzione dei contratti	consegna di sistemi e prodotti





## GIUBILEO 2025 – PROGRAMMA DETTAGLIATO DEGLI INTERVENTI

L. 30 dicembre 2021, n. 234 e ss.mm.ii, "Bilancio di previsione dello Stato per l'anno finanziario 2022 e bilancio pluriennale per il triennio 2022-2024"

### INTERVENTO N. 226.e Dotazioni Strumentali per le forze di polizia

**Amministrazione proponente:** Ministero dell'Interno

---

**Ambito di intervento:** Programma accoglienza – Ordine pubblico e sicurezza

CUP: D59I24000260001

#### Costo dell'intervento

---

Importo totale	Risorse Accoglienza Giubileo 2025	Altre fonti di finanziamento
3.720.000,00 €	3.720.000,00 €	0,00 €

#### Soggetto attuatore

---

Ministero dell'Interno - Arma dei Carabinieri

#### Tipologia di intervento

---

Essenziale e indifferibile

#### Percentuale alla Società Giubileo 2025

---

0,20%





## Descrizione

---

**In particolare per l'Arma dei Carabinieri: € 3.720.000,00 programmati (fondi disponibili: € 3.720.000,00):**

Saranno approvvigionati materiali e accessori per armi a impulso elettrico (munizionamento/batterie/fondine).

**E.F. 2024 (€ 1.282.656,00 di cui 2.565,31 per la % alla Società Giubileo 2025)**

**E.F. 2025 (€ 1.620.804,00 di cui 3.241,61 per la % alla Società Giubileo 2025)**

**E.F. 2026 (€ 816.540,00 di cui 1.633,08 per la % alla Società Giubileo 2025)**



## Cronoprogramma finanziario

Spese in conto capitale per la pianificazione e realizzazione degli interventi Giubileo 2025 (L. 234/2021 e L. 213/2023) [€]	Ripartizione Risorse [€]			
	2023	2024	2025	2026
3.720.000,00 €	0,00	1.282.656,00	1.620.804,00	816.540,00

## Cronoprogramma procedurale

Trimestre	Obiettivo	Indicatore
I/2024	Consultazione preliminare di mercato	Avviso di consultazione preliminare di mercato
II/2024	Indizione di gara o Procedura negoziata	Pubblicazione bando di gara o Richiesta di Offerta
		Aggiudicazione gara o Valutazione congruità dell'offerta
	Affidamento contratto	Stipula e approvazione del contratto con fornitura su 3 rate
III/2024	Esecuzione contratto	//
IV/2024	Esecuzione contratto	Verifica di conformità 1^ rata e Emissione e pagamento fattura 1^ rata
I/2025	Esecuzione contratto	Verifica di conformità 2^ rata e Emissione fattura 2^ rata
II/2025	Esecuzione contratto	Pagamento fattura 2^ rata
III/2025	Esecuzione contratto	//
IV/2025	Esecuzione contratto	//
I/2026	Esecuzione contratto	Verifica di conformità 3^ rata e Emissione fattura 3^ rata
II/2026	Esecuzione contratto	Pagamento fattura 3^ rata
III/2026	//	//
IV/2026	//	//





Presidenza  
del Consiglio dei Ministri  
Commissario Straordinario per il Giubileo 2025



REGIONE  
LAZIO

## GIUBILEO 2025 – PROGRAMMA DETTAGLIATO DEGLI INTERVENTI

L. 30 dicembre 2021, n. 234 e ss.mm.ii, "Bilancio di previsione dello Stato per l'anno finanziario 2022 e bilancio pluriennale per il triennio 2022-2024"

### INTERVENTO N. 227

#### Rafforzamento del sistema di soccorso extraospedaliero – Acquisto di mezzi di soccorso, mezzi di supporto e strutture campali

**Amministrazione proponente:** Regione Lazio

**Ambito di intervento:** Programma accoglienza – Sanità

CUP: J84E24000000001

#### Costo dell'intervento

Importo totale	Risorse Accoglienza Giubileo 2025	Altre fonti di finanziamento
15.894.000,00 €	15.894.000,00 €	0,00 €

#### Soggetto attuatore:

Regione Lazio - Azienda Regionale Emergenza Sanitaria 118

#### Tipologia di intervento:

#### Percentuale alla Società Giubileo 2025

Essenziale e indifferibile

0,20%



## Descrizione

---

L'anno Giubilare comporterà per la città di Roma e, più in generale, per l'intera Regione Lazio un sensibile incremento dei flussi turistici, che si stimano ammontare, sia pure in via approssimativa, a circa 32.000.000 persone<sup>1</sup>, ripartite in modo variabile nel corso dei quattordici mesi di durata dell'evento.

Ciò comporterà che il Servizio Sanitario Regionale per il tramite di ARES 118 dovrà assicurare la risposta e la gestione alle emergenze-urgenze sanitarie extraospedaliere non solo ai propri residenti ma anche a tutti coloro i quali soggiorneranno nella Regione, richiamati dall'evento giubilare. La capacità di risposta del sistema deve ovviamente essere assicurata anche in condizioni di maxiemergenza sia essa causata da eventi di origine naturale che dall'attività antropica in modo accidentale o volontario.

In considerazione di ciò, è necessario adeguare e potenziare la capacità di risposta del sistema di soccorso sanitario extraospedaliero sia in condizioni ordinarie che maxi-emergenziali, ampliando, aggiornando ed ammodernando le dotazioni tecnologiche di ARES 118, che più impattano nello svolgimento dei soccorsi, tenendo conto dei diversi scenari operativi che potenzialmente possono presentarsi.

Più nel dettaglio, i principali ambiti d'intervento sono i seguenti:

- acquisizione di nuovi mezzi di soccorso per l'ampliamento della flotta dei mezzi in dotazione ad ARES 118, in modo da renderla più adeguata a rispondere nel rispetto degli standard assistenziali all'incremento di domanda indotto dal Giubileo. I mezzi da acquisire rientrano in distinte categorie ovvero ambulanze ed automediche con dotazione di base, che sarà completata in parte utilizzando attrezzature già presenti in azienda ed in parte da acquisire ex novo. Essi costituiscono i mezzi necessari per assicurare la protezione sanitaria degli eventi programmati e per rispondere ad eventuali improvvisi picchi di domanda dovuti anche a situazioni maxiemergenziali, il loro numero è stato dimensionato per garantire anche un rapido turnover dei mezzi, in caso di manutenzione o altre problematiche di natura organizzativa. È stato previsto anche l'acquisto di ambulanze completamente attrezzate per potenziare la dotazione dei mezzi di soccorso, che devono rispondere all'aumento ordinario dell'attività di soccorso ed alla maggiore richiesta trasporti secondari urgenti (ovvero di trasporti inter-ospedalieri) di pazienti critici e nell'ambito delle reti di patologia tempo-dipendente (*punti tabella da 1.A a 4.A*). Più in dettaglio i criteri utilizzati per definire i quantitativi dei contingenti dei mezzi di soccorso richiesti sono i seguenti:
  - i mezzi di cui al *punto 1.A* sono stati determinati in funzione di quelli che servono per le attività di protezione sanitaria sia quotidiane che in occasioni di eventi programmati che in alcune situazioni possono andare a superare i 50 mezzi. I rimanenti 48 sono di riserva funzionale per garantire un rapido turnover operativo in caso di guasti o



<sup>1</sup> Dato fornito nel corso delle riunioni, tenutesi sin qui, della Cabina di Coordinamento Giubileo 2025 presieduta dal Sottosegretario alla Presidenza del Consiglio, Alfredo Mantovano.

Intervento n. 227 - Rafforzamento del sistema di soccorso extraospedaliero – Acquisto di mezzi di soccorso, mezzi di supporto e strutture campali



incidenti e per assicurare un incremento del numero di quelli operativa per picchi di domanda dovuta al presentarsi di eventi di natura maxiemergenziale. Si tratta di mezzi che devono essere alla normale dotazione mezzi, in quanto le risorse anche strumentali destinate a tale attività devono essere dedicate e pertanto aggiuntive a quelle utilizzato per l'attività ordinaria di soccorso;

- i mezzi di cui al *punto 2.A* sono necessari per rispondere all'incremento di domanda generato dalla presenza nell'area metropolitana di Roma dalla presenza di pellegrini e turisti giunti in occasione dell'evento giubilare così come rappresentato nella scheda 2.1 in occasione della richiesta dei relativi equipaggi.
- I mezzi di cui al *punto 3.A* sono necessari ad assicurare il probabile incremento dei trasporti secondari urgenti ovvero di quelli interospedalieri, che si generano nell'ambito delle reti organizzate secondo il modello hub and spoke, cui tipicamente si rifanno le reti ospedaliere dell'emergenza-urgenza e delle patologie tempo-dipendenti. Il loro numero oltre che per assicurare il volume e la loro rapidità di esecuzione è motivato dal numero delle strutture ospedaliere presenti nell'area metropolitana di Roma che tra DEA di II Livello, DEA di I livello e Pronto Soccorso assommano a 25 strutture ospedaliere;
- acquisizione di strutture campali quali punti medici avanzati su tenda (PMA), destinati alla prima assistenza e stabilizzazione dei pazienti prima dell'invio in ospedale con una dotazione di 8-10 posti letto attrezzati e unità campali di decontaminazione (UNIDEC), destinate alla decontaminazione dei pazienti contaminati da agenti nucleari, biologici, chimici e radiologici. Con una capacità di trattamento sia di pazienti barellati che deambulanti che può arrivare sino a 60 pazienti per ora in funzione del mix dei due tipi di pazienti. Tali attrezzature trovano impiego sia nell'ambito dei dispositivi di protezione sanitaria in corso di eventi programmati che in corso di scenari maxi-emergenziali. Si sottolinea che questi dispositivi campali sono aggiuntivi alla dotazione ordinaria, in quanto devono essere presenti in numero adeguato agli eventi e alla numerosità dei partecipanti ai singoli eventi programmati e devono altresì rispondere alle esigenze della città di Roma che, per il flusso turistico e per la presenza di molti obiettivi sensibili, potrebbe rappresentare bersaglio di attentati terroristici. Va, inoltre, considerato che è necessario anche prevedere un dispiegamento di dispositivi di protezione sanitaria potenziati per gli eventi programmati extra-giubilari che ogni anno vengono organizzati a Roma e che potrebbero vedere un maggior numero di partecipanti proprio a causa dell'evento giubilare e dell'aumentato flusso turistico (*punti tabella 1.B – UNIDEC e 1.C – PMA*);
- acquisizione di nuovi mezzi di supporto logistico (pulmini, furgoni, pickup, camper attrezzati) necessari per il dispiegamento ed il funzionamento delle attrezzature campali di cui al punto precedente. Si tratta infatti di varie tipologie di veicoli indispensabili alla movimentazione di attrezzature (tende, gruppi elettrogeni, unità di trattamento dell'aria, accessori ed arredi delle tende, ecc.), personale sanitario e tecnico, elettromedicali, materiale sanitario, ma anche in grado di assicurare il supporto logistico al personale o fungere da



centri di comando e coordinamento delle risorse schierate nell'areale con la centrale operativa e con gli altri enti presenti sul terreno (VVF, forze dell'ordine, ecc.) (punti tabella da 2.B e 6.B per UNIDEC e da 2.C a 7.C per PMA). Le caratteristiche degli autoveicoli richiesti sono state determinate per garantire la maggiore flessibilità di utilizzo, visto che il loro impiego potrà avvenire anche in futuro una volta terminato l'anno giubilare.

La stima dei costi di questa linea progettuale è stata determinata attraverso l'impiego di svariate modalità quali prezzi di listino, indagini di mercato e, ancora, prezzi di aggiudicazione di recenti gare aggiudicate da ARES 118 della stessa tipologia di materiale.

La tabella sottostante riporta i costi di acquisizione dei mezzi di soccorso e delle due differenti tipologie di attrezzature campali con i mezzi di supporto logistico necessari ed indispensabili ad assicurare il loro pieno ed autonomo funzionamento.

Si precisa che nel cronoprogramma finanziario i costi sono presenti unicamente nel 2024, in quanto le suddette risorse devono essere presenti sin dal momento di inizio del Giubileo, inoltre si fa riferimento ai soli oneri di acquisto in quanto la loro manutenzione sarà gestita, sfruttando i contratti già in essere in azienda.

Si specifica che non è stato considerato il noleggio per una serie di motivi quali il loro numero, e la loro indisponibilità per alcuni particolari tipologie. Si tratta infatti di veicoli speciali che hanno un mercato di nicchia, che ne caratterizza fortemente la loro disponibilità e il loro costo.

### Tabella riepilogativa

Punti	Mezzi di soccorso	Quantità	Importo
1.A	Ambulanze ed automediche con dotazione base	98	9.010.000,00 €
2.A	Ambulanze attrezzate per potenziamento mezzi operative	20	2.400.000,00 €
3.A	Ambulanze attrezzate per trasporti secondari urgenti	16	1.920.000,00 €
4.A	Ambulanze per modulo sanitario	3	360.000,00 €
<i>Totale Mezzi di soccorso</i>		<i>137</i>	<i>13.690.000,00 €</i>
Punti	UNIDEC e Mezzi di supporto logistico	Quantità	Importo
1.B	Unità Mobili di Decontaminazione campali comprensive di DPI	6	240.000,00 €
2.B	Autovetture 4x4 maxiemergenze	4	200.000,00 €
3.B	Autovetture	6	100.000,00 €
4.B	Pickup per trasporto personale, materiale sanitario e gancio traino	6	260.000,00 €
5.B	Furgoni per trasporto materiale sanitario	11	333.888,89 €
6.B	Pulmini trasporto personale	2	110.000,00 €
<i>Totale UNIDEC e Mezzi di supporto logistico</i>		<i>35</i>	<i>1.243.888,89 €</i>
Punti	PMA e Mezzi di supporto logistico	Quantità	Importo



1.C	Punti medici Avanzati PMA	4	60.000,00 €
2.C	Camper con allestimento posto di comando	1	164.000,00 €
3.C	Camper logistico	1	100.000,00 €
4.C	Autovetture 4x4 maxiemergenze	3	150.000,00 €
5.C	Autovetture	6	100.000,00 €
6.C	Furgoni per trasporto materiale sanitario	9	276.111,11 €
7.C	Pulmini trasporto personale	2	110.000,00 €
<b>Totale PMA e Mezzi di supporto logistico</b>		<b>26</b>	<b>960.111,11 €</b>
<b>Totale mezzi di soccorso, mezzi di supporto e strutture campali</b>		<b>198</b>	<b>15.894.000,00 €</b>

## Cronoprogramma finanziario

Spese in conto capitale per la pianificazione e realizzazione degli interventi Giubileo 2025 (L. 234/2021 e L. 213/2023) [€]	Ripartizione Risorse [€]			
	2023	2024	2025	2026
15.894.000	0,00	15.894.000,00	0,00	0,00

## Cronoprogramma procedurale

Trimestre	Obiettivo	Indicatore
IV/2023	Progetto definitivo	Delibera di approvazione
I/2024	Pubblicazione gare	Delibere d'indizione
II/2024	Affido	Firma contratto
III/2024	Consegna mezzi di soccorso	Certificazioni di collaudo
IV/2024	Consegna mezzi di soccorso	Certificazioni di collaudo
IV/2024	Liquidazione fatture	Delibera rendicontazione finale
II/2025		
III/2025		
IV/2025		
I/2026		

Intervento n. 227 - Rafforzamento del sistema di soccorso extraospedaliero – Acquisto di mezzi di soccorso, mezzi di supporto e strutture campali







Presidenza  
del Consiglio dei Ministri  
Commissario Straordinario per il Giubileo 2025



REGIONE  
LAZIO

## GIUBILEO 2025 – PROGRAMMA DETTAGLIATO DEGLI INTERVENTI

L. 30 dicembre 2021, n. 234 e ss.mm.ii, "Bilancio di previsione dello Stato per l'anno finanziario 2022 e bilancio pluriennale per il triennio 2022-2024"

### INTERVENTO N. 228

#### Rafforzamento del sistema di soccorso extraospedaliero – dotazioni strumentali e tecnologiche

**Amministrazione proponente:** Regione Lazio

**Ambito di intervento:** Sanità

**CUP:** J84E24000010001

#### Costo dell'intervento

Importo totale	Risorse Accoglienza Giubileo 2025	Altre fonti di finanziamento
8.894.226,00 €	8.894.226,00 €	0,00 €

#### Soggetto attuatore:

Regione Lazio- Azienda Regionale Emergenza Sanitaria 118

#### Tipologia di intervento:

#### Percentuale alla Società Giubileo 2025

Essenziale e indifferibile

0,20%



## Descrizione

---

Il sistema dell'emergenza territoriale nel corso dell'anno giubilare dovrà assicurare la risposta alle emergenze urgenze sanitarie in fase extraospedaliera della popolazione presente su tutto il territorio regionale.

Ciò presuppone un'adeguata disponibilità di risorse umane e tecnologiche.

In considerazione di ciò e in coerenza con le pianificazioni di potenziamento della capacità di risposta di ARES 118 in conseguenza del Giubileo della Speranza, si ritiene necessario procedere all'adeguamento e potenziamento della dotazione tecnologica di ARES 118, in modo da assicurare elevati standard assistenziali in coerenza con le più recenti linee guida in materia.

Nello specifico, si fa riferimento ad attrezzature che:

- dovranno integrare la dotazione tecnologica dei mezzi di soccorso acquisiti in occasione del Giubileo con la configurazione base, in quanto la restante attrezzature necessarie a completare la dotazione di bordo è già presente in azienda (*punti tabella da 1 a 6*);
- dovranno costituire la dotazione tecnologica delle strutture campali necessaria per assicurare il trattamento, la stabilizzazione ed il monitoraggio dei pazienti presi in carico. Esse, infatti, sono un ausilio indispensabile ai sanitari che operano al loro interno (*punti tabella da 1 a 6*).

Oltre all'acquisizione delle attrezzature elettromedicali di cui sopra, è stato previsto l'acquisto di defibrillatori semiautomatici – DAE – (*punto tabella 8*) da distribuire nei punti di maggiore aggregazione e di afflusso della città di Roma, collegati alla centrale operativa dell'emergenza sanitaria in modo da incrementare i livelli di cardio-protezione della città.

Sono stati, inoltre, sempre in un'ottica di adeguamento delle capacità di risposta di ARES alle

maggiori richieste sanitarie indotte dall'anno Giubilare, presi in considerazione l'acquisizione di:

- un applicativo, ad integrazione del software di centrale attualmente in uso, per la gestione dei pazienti presenti nell'areale dell'evento maxi-emergenziale, in modo da digitalizzare anche questa fase del soccorso e rendere più immediato il passaggio dei dati verso la centrale operativa e le strutture ospedaliere di destinazione dei pazienti (*punto tabella 10*);
- un software di telemedicina e teleconsulenza con i relativi devices - ambulanza connessa – (*punto tabella 9 – da 9.1 a 9.9*), in modo da connettere, in tempo reale, i mezzi di soccorso operanti sul territorio con la centrale operativa dell'emergenza sanitaria e con le diverse strutture ospedaliere, consentendo ai medici della centrale operativa di avere un monitoraggio da remoto dei parametri vitali dei pazienti e di poter intervenire a supporto degli equipaggi ove ciò si rendesse necessario. Grazie all'utilizzo di tali dispositivi di telemedicina e di teleconsulto, si rende possibile l'anticipazione diagnostica, la riduzione dell'intervallo libero da terapia e

Intervento n. 228 - Rafforzamento del sistema di soccorso extraospedaliero – Dotazioni strumentali e tecnologiche



l'appropriata centralizzazione del paziente presso la struttura definitiva di cura. È evidente che tale situazione che consente una medicalizzazione remotizzata dei soccorsi sarà di grande ausilio in una condizione di incremento dei volumi di



attività con contestuale difficoltà del reperimento di figure mediche, carenti su tutto il territorio. Tale sistema verrebbe installato su tutti i mezzi di soccorso dell'Area Metropolitana di Roma, in quanto è l'area maggiormente coinvolta dal Giubileo. Ovviamente il servizio di ambulanza connessa resterà operativo anche dopo il termine dell'Anno Giubilare.

- attrezzature da destinare alla formazione del personale sanitario in modo rendere più performanti e capillari i percorsi formativi, anche con il ricorso a metodiche didattiche più moderne ed attuali, quali la formazione in simulazione ad alta fedeltà, sia in termini di formazione di base che di retraining. L'infrastruttura formativa va necessariamente potenziata, in considerazione dell'acquisizione di nuovo personale in vista dell'anno giubilare e, più in generale, del fisiologico ricambio dovuto al suo turnover (*punto tabella 7 – da 7.1 a 7.11*).

Nella sottostante tabella, viene riportato l'elenco dei presidi tecnologici da acquisire.

Per la stima dei costi, si è proceduto con indagini di mercato, o accedendo al listino prezzi delle diverse aziende o, ancora, visionando gli importi di base d'asta di precedenti gare. Si sottolinea che, per quanto riguarda i costi relativi al progetto ambulanza connessa, pur trattandosi di un'esperienza fortemente innovativa, utilizza dispositivi, all'infuori del software di collegamento ed interfaccia con la sala operativa che deve essere creato ex novo, che sono già disponibili sul mercato e, quindi, disponibili a catalogo.

Per quanto attiene il cronoprogramma dei costi è stato inserito tutto nel 2024, in quanto il materiale richiesto deve essere disponibile ed operativo per l'inizio dell'Anno Giubilare.

### Tabella riepilogativa

Punti	Descrizione Dotazione Strumentale	Quantità	Importo
1	Acquisto massaggiatori cardiaci	135	1.976.400,00
2	Acquisto ventilatori polmonari	185	2.550.000,00
3	Ecofast	32	292.800,00
4	Aspiratori chirurgici	198	79.926,00
5	Monitor defibrillatori	70	1.083.000,00
6	Incubatrice da trasporti con accessori	1	136.100,00
7	<i>Materiale per la formazione, così composto:</i>		-
7.1	Simulatore di paziente ad alta fedeltà	1	60.000,00
7.2	Sistema integrato di microsimulazione	1	40.000,00
7.3	Ecografi	1	30.000,00
7.4	Monitor defibrillatori	8	120.000,00



Punti	Descrizione Dotazione Strumentale	Quantità	Importo
7.5	Ventilatori polmonari	6	110.000,00
7.6	Simulatore di mezzo di soccorso su gomma	1	50.000,00
7.7	Simulatore di mezzo di soccorso su ala rotante	1	120.000,00
7.8	Simulatore di Medevac	1	30.000,00
7.9	Simulatore polmonare	1	45.000,00
7.10	Massaggiatori cardiaci	3	60.000,00
7.11	Sistema di realtà virtuale/aumentata	1	80.000,00
8	DAE con e senza teca attiva	375	481.000,00
9	<i>Ambulanza connessa</i>		-
9.1	Materiale base installazione e predisposizione per tvcc	129	453.962,00
9.2	Telecamere esterne (laterali, posteriore, interna)	129	143.406,12
9.3	Telemetria ambulanza	129	66.856,00
9.4	Registratore DVR Streamax x3	129	279.959,50
9.5	Bodycam	258	215.610,60
9.6	Attività tecniche di supporto		36.600,00
9.7	Formazione		33.428,00
9.8	Avviamento + server		123.830,00
9.9	Installazione su ambulanze		146.400,00
10	Applicativo per la gestione informatizzata maxiemergenze	1	50.000,00
<b>Totale</b>			<b>8.894.278,22</b>



## Cronoprogramma finanziario

Spese in conto capitale per la pianificazione e realizzazione degli interventi Giubileo 2025 (L. 234/2021 e L. 213/2023) [€]	Ripartizione Risorse [€]			
	2023	2024	2025	2026
8.894.226 €	0,00	8.894.226,00	0,00	0,00

## Cronoprogramma procedurale

Trimestre	Obiettivo	Indicatore
IV/2023	Presentazione progetto definitivo	Delibera di approvazione progetto
I/2024	Pubblicazione bandi di gara	Delibera di indizioni gare
II/2024	Affido	Sottoscrizione
III/2024	Consegna materiale	Certificazione collaudi
IV/2024	Consegna materiale	Certificazioni collaudi
IV/2024	Liquidazione fatture	Rendicontazione spese sostenute
II/2025		
III/2025		
IV/2025		
I/2026		





Presidenza  
del Consiglio dei Ministri

Commissario Straordinario per il Giubileo 2025

Gemelli



## GIUBILEO 2025 – PROGRAMMA DETTAGLIATO DEGLI INTERVENTI

L. 30 dicembre 2021, n. 234 e ss.mm.ii, "Bilancio di previsione dello Stato per l'anno finanziario 2022 e bilancio pluriennale per il triennio 2022-2024"

### INTERVENTO N. 229

#### Realizzazione nuovo ingresso per l'emergenza su Via Damiano Chiesa per accessibilità al DEA di II livello del Policlinico Gemelli

Amministrazione proponente: Fondazione Policlinico Universitario Agostino Gemelli - IRCSS

Ambito di intervento: Programma accoglienza - Sanità

CUP: C85F24000100008

#### Costo dell'intervento

Importo totale	Risorse Accoglienza Giubileo 2025	Altre fonti di finanziamento
944.734,00 €	900.000,00 €	44.734,00 €

#### Soggetto attuatore

Fondazione Policlinico Universitario Agostino Gemelli – IRCSS

#### Tipologia di intervento

#### Percentuale alla Società Giubileo 2025

Essenziale e indifferibile

0,20%



Intervento n. 229 - Realizzazione nuovo ingresso per l'emergenza su Via Damiano Chiesa per  
accessibilità al DEA di II livello del Policlinico Gemelli





## Descrizione

---

L'opera prevede la realizzazione di uno svincolo lungo via Damiano Chiesa, riservato alle ambulanze e mezzi di emergenza, annessa viabilità di connessione con la rete viaria interna al Policlinico e con il DEA Regionale di II Livello.

Il nuovo accesso, oltre a comprimere i tempi di percorrenza dal quadrante Balduina, consentirà di ridurre i carichi veicolari su via della Pineta Sacchetti.

Lo svincolo verrà realizzato tramite una rotonda di connessione con la viabilità principale di via Damiano Chiesa.

Il tratto stradale recupererà una pista attualmente utilizzata per le manutenzioni delle infrastrutture.

Stato della progettazione: studio di fattibilità.



## Cronoprogramma finanziario

---

Importo totale [mln €]	Ripartizione Risorse [€]			
	2023	2024	2025	2026
944.734,00	44.734,00	600.000,00	300.000,00	0,00

Spese in conto capitale per la pianificazione e realizzazione degli interventi Giubileo 2025 (L. 234/2021 e L. 213/2023) [€]	Ripartizione Risorse [€]			
	2023	2024	2025	2026
900.000,00 €	0,00	600.000,00	300.000,00	0,00

## Cronoprogramma procedurale

---

Trimestre	Obiettivo	Indicatore
IV/2023	Progetto definitivo	Atto amministrativo di approvazione
I/2024	Conferenza dei Servizi	Conclusione C.d.S.
II/2024	Progetto Esecutivo	Atto amministrativo di approvazione
III/2024	Affidamento	Stipula contratto e Anticipazione del 30%
IV/2024	Esecuzione	SAL relativo all'esecuzione del 60% opere
I/2025	Esecuzione - Collaudo	SAL relativo all'esecuzione del 100% delle opere – Certificato di Collaudo
II/2025		
III/2025		
IV/2025		
I/2026		





Presidenza  
del Consiglio dei Ministri

Commissario Straordinario per il Giubileo 2025

Gemelli



## GIUBILEO 2025 – PROGRAMMA DETTAGLIATO DEGLI INTERVENTI

L. 30 dicembre 2021, n. 234 e ss.mm.ii, "Bilancio di previsione dello Stato per l'anno finanziario 2022 e bilancio pluriennale per il triennio 2022-2024"

### INTERVENTO N. 230

#### Realizzazione nuovo ingresso carrabile e pedonale dalla stazione FS - FL3 e la viabilità interna del Policlinico Gemelli

Amministrazione proponente: Fondazione Policlinico Universitario Agostino Gemelli - IRCSS

Ambito di intervento: Programma accoglienza - Sanità

CUP: C85F24000110008

#### Costo dell'intervento

Importo totale	Risorse Accoglienza Giubileo 2025	Altre fonti di finanziamento
1.152.380,00 €	1.100.000,00 €	52.380,00 €

#### Soggetto attuatore

Fondazione Policlinico Universitario Agostino Gemelli - IRCSS

#### Tipologia di intervento

#### Percentuale alla Società Giubileo 2025

Essenziale e indifferibile

0,20%



## Descrizione

---

La proposta progettuale prevede un collegamento carrabile e pedonale tra la stazione FL 3 e la viabilità interna del Policlinico Gemelli, attraverso la realizzazione di un varco di attraversamento dal parcheggio sovrastante il percorso ferroviario e la bretella di connessione con la viabilità interna.

Nella progettualità è ipotizzato lo spostamento della stazione dei taxi, il capolinea degli autobus e l'integrazione della mobilità dolce con rete ciclabile comunale esistente.

L'intervento consentirà di agevolare le percorrenze sia pedonali che carrabili, decongestionando il traffico veicolare su via della Pineta Sacchetti, facilitando la viabilità di emergenza dal quadrante Pineta Sacchetti.

Stato della progettazione: studio di fattibilità.



## Cronoprogramma finanziario

Importo totale [mln €]	Ripartizione Risorse (€)			
	2023	2024	2025	2026
1.152.380,00	52.380,00	700.000,00	400.000,00	0,00

Spese in conto capitale per la pianificazione e realizzazione degli interventi Giubileo 2025 (L. 234/2021 e L. 213/2023) [€]	Ripartizione Risorse (€)			
	2023	2024	2025	2026
1.100.000,00 €	0,00	700.000,00	400.000,00	0,00

## Cronoprogramma procedurale

Trimestre	Obiettivo	Indicatore
IV/2023	Progetto definitivo	Atto amministrativo di approvazione
I/2024	Conferenza dei Servizi	Conclusione C.d.S.
II/2024	Progetto Esecutivo	Atto amministrativo di approvazione
III/2024	Affidamento ed avvio esecuzione	Stipula contratto e Anticipazione del 30% SAL relativo all'esecuzione del 60% delle opere
IV/2024	Progressione delle opere	SAL relativo all'esecuzione del 80% delle opere
I/2025	Esecuzione e collaudo	SAL relativo all'esecuzione del 100% delle opere e certificato di collaudo
II/2025		
III/2025		
IV/2025		
I/2026		





Presidenza  
del Consiglio dei Ministri

Commissario Straordinario per il Giubileo 2025

Gemelli



## GIUBILEO 2025 – PROGRAMMA DETTAGLIATO DEGLI INTERVENTI

L. 30 dicembre 2021, n. 234 e ss.mm.ii, "Bilancio di previsione dello Stato per l'anno finanziario 2022 e bilancio pluriennale per il triennio 2022-2024"

### INTERVENTO N. 231

#### **Ampliamento del DEA di II livello mediante l'implemento delle aree di attesa e la realizzazione di una Holding Area del Policlinico Gemelli**

**Amministrazione proponente:** Fondazione Policlinico Universitario Agostino Gemelli - IRCSS

**Ambito di intervento:** Programma accoglienza - Sanità

CUP: C88I24001850008

#### Costo dell'intervento

Importo totale	Risorse Accoglienza Giubileo 2025	Altre fonti di finanziamento
845.521,00 €	812.000,00 €	33.521,00 €

#### Soggetto attuatore

Fondazione Policlinico Universitario Agostino Gemelli – IRCSS

#### Tipologia di intervento

Essenziale e indifferibile

#### Percentuale alla Società Giubileo 2025

0,20%



## Descrizione

---

Il progetto prevede la realizzazione di una Holding Area per assistere i pazienti in dimissione ovvero in attesa di PS. Inoltre il PS sarà ampliato attraverso una struttura esterna da destinare ad attesa e servizi per i visitatori.

L'intervento della Holding Area, avrà una superficie di circa 100 mq e permetterà l'inserimento di 14 postazioni paziente.

L'area sarà dotata di impianti tecnici per la gestione medica del paziente compreso i gas medicali, così da essere utilizzata in emergenza per la gestione dei codici gialli e verdi.

La struttura esterna della sala di attesa avrà una superficie di circa 290 mq e sarà un'attesa esterna al PS con circa 84 sedute e servizi igienici per i visitatori.

In una ottica di accoglienza efficiente ed efficace per il paziente in emergenza o situazioni di maxi emergenza i progetti proposti consentiranno di decongestionare il Pronto Soccorso dall'incremento degli accessi.

Stato della progettazione: progetto preliminare.



## Cronoprogramma finanziario

Importo totale [mln €]	Ripartizione Risorse (€)			
	2023	2024	2025	2026
845.521,00 €	33.521,00	600.000,00	212.000,00	0,00

Spese in conto capitale per la pianificazione e realizzazione degli interventi Giubileo 2025 (L. 234/2021 e L. 213/2023) [€]	Ripartizione Risorse (€)			
	2023	2024	2025	2026
900.000,00 €	0,00	600.000,00	212.000,00	0,00

## Cronoprogramma procedurale

Trimestre	Obiettivo	Indicatore
IV/2023	Progetto definitivo	Atto amministrativo di approvazione
I/2024	Conferenza dei Servizi	Conclusione C.d.S.
II/2024	Progetto Esecutivo	Atto amministrativo di approvazione
III/2024	Affidamento	Stipula contratto e Anticipazione del 30%
IV/2024	Esecuzione	SAL relativo all'esecuzione dell'80% opere
I/2025	Esecuzione - Collaudo	SAL relativo all'esecuzione dell'100% delle opere – Certificato di Collaudo
II/2025		
III/2025		
IV/2025		
I/2026		

Intervento n. 231 - Ampliamento del DEA di II livello mediante l'implemento delle aree di attesa e la realizzazione di una Holding Area del Policlinico Gemelli







Presidenza  
del Consiglio dei Ministri

Commissario Straordinario per il Giubileo 2025

Gemelli



## GIUBILEO 2025 – PROGRAMMA DETTAGLIATO DEGLI INTERVENTI

L. 30 dicembre 2021, n. 234 e ss.mm.ii, "Bilancio di previsione dello Stato per l'anno finanziario 2022 e bilancio pluriennale per il triennio 2022-2024"

### INTERVENTO N. 232

## Realizzazione del reparto ricoveri a supporto del DEA di II livello del Policlinico Gemelli

**Amministrazione proponente:** Fondazione Policlinico Universitario Agostino Gemelli - IRCSS

**Ambito di intervento:** Programma accoglienza - Sanità

**CUP:** C88I24001840008

### Costo dell'intervento

Importo totale	Risorse Accoglienza Giubileo 2025	Altre fonti di finanziamento*
2.106.298,00 €	2.042.980,00 €	63.318,00 €

### Soggetto attuatore

Fondazione Policlinico Universitario Agostino Gemelli – IRCSS

### Tipologia di intervento

Essenziale e indifferibile

### Percentuale alla Società Giubileo 2025

0,20%





## Descrizione

---

La proposta prevede la realizzazione di un nuovo reparto per i ricoveri, su letti tecnici, da Pronto Soccorso di 450 mq con la dotazione di 31 postazioni, oltre un box visita.

Tutte le postazioni sono predisposte con impiantistica di gestione del paziente; completano l'area di intervento gli spazi di supporto e i servizi.

Tale intervento consentirà la presa in carico di pazienti ricoverati, riducendo l'attesa in pronto soccorso, prima del passaggio al reparto di destinazione.

Obiettivo primario dell'intervento è consentire il ricovero dei pazienti da PS entro le 12 ore dall'ingresso.

Il progetto prevede il recupero di una zona dell'ospedale attualmente con altra destinazione d'uso; pertanto, la ristrutturazione sarà sostanziale sia nella ripartizione di layout secondo la nuova destinazione, sia per l'impiantistica dedicata.

Il progetto sarà finanziato tramite le risorse economiche della Fondazione Policlinico Gemelli e tramite le risorse Accoglienza Giubileo 2025.

Stato del progetto: progetto definitivo.



## Cronoprogramma finanziario

Importo totale [€]	Ripartizione Risorse (€)			
	2023	2024	2025	2026
2.106.298,00 €	63.318,00	1.400.000,00	642.980,00	0,00

Spese in conto capitale per la pianificazione e realizzazione degli interventi Giubileo 2025 (L. 234/2021 e L. 213/2023) [€]	Ripartizione Risorse (€)			
	2023	2024	2025	2026
2.042.980,00 €	0,00	1.400.000,00	642.980,00	0,00

## Cronoprogramma procedurale

Trimestre	Obiettivo	Indicatore
IV/2023	Progetto definitivo - CILA	Atto amministrativo di approvazione – presentazione CILA
I/2024	Progetto Esecutivo	Atto amministrativo di approvazione
II/2024	Affidamento	Stipula contratto e Anticipazione del 30%
III/2024	Esecuzione	SAL relativo all'esecuzione dell'60% opere
IV/2024	Progressione delle opere	SAL relativo all'esecuzione del 80% delle opere
I/2025	Esecuzione e collaudo	SAL relativo all'esecuzione del 100% delle opere e certificato di collaudo
II/2025		
III/2025		
IV/2025		
I/2026		





Presidenza  
del Consiglio dei Ministri

Commissario Straordinario per il Giubileo 2025

**ASTRAL**

## GIUBILEO 2025 – PROGRAMMA DETTAGLIATO DEGLI INTERVENTI

L. 30 dicembre 2021, n. 234 e ss.mm.ii, "Bilancio di previsione dello Stato per l'anno finanziario 2022 e bilancio pluriennale per il triennio 2022-2024"

### INTERVENTO N. 233

#### Interventi volti all'abbattimento delle barriere architettoniche sulla ferrovia Roma - Viterbo

**Amministrazione proponente:** Regione Lazio

**Ambito di intervento:** Programma accoglienza – Mobilità e trasporti

**CUP intervento n. 1 - Riqualificazione stazione con sopraelevazione banchina della stazione di Flaminio:**  
C73I23000030005

**CUP intervento n. 2 - Installazione di nuovi impianti di traslo-elevazione nelle stazioni di Euclide, Campi Sportivi e Labaro:** C73I23000040005

#### Costo dell'intervento

Importo totale	Risorse Accoglienza Giubileo 2025	Altre fonti di finanziamento
1.942.000,00 €	1.942.000,00 €	0,00 €

#### Soggetto attuatore

Astral S.p.A.

#### Tipologia di intervento

Essenziale e indifferibile

#### Percentuale alla Società Giubileo 2025

0,20%





## Descrizione

---

Gli interventi in dettaglio riguardano:

### 1. Riqualificazione stazione con sopraelevazione banchina della stazione di Flaminio.

La stazione Piazzale Flaminio è il capolinea urbano della ferrovia regionale ed è collocata in prossimità della stazione Flaminio della Linea A della metropolitana. Si configura, quindi, come un'importante stazione di scambio al servizio di un'area urbana ad elevata densità residenziale e terziaria, attraversata da considerevoli flussi di traffico a carattere pendolare verso il centro di Roma. Si sviluppa su un solo livello con la banchina completamente in piano che presenta un dislivello con il piano di incarrozzamento di 95 cm. L'intervento prevede la sopraelevazione del piano della banchina per garantire l'incarrozzamento a raso dei passeggeri a ridotta mobilità, nonché un sistema di rampe e scale di collegamento dell'atrio alla banchina. Le attività per la sopraelevazione sono associate alla riqualificazione dell'atrio e delle aree destinate allo stazionamento dei rotabili. Ad oggi, è stata portata a termine la progettazione definitiva dell'intervento, finalizzata all'affidamento del progetto esecutivo ed all'esecuzione dei lavori.

Importo € 1.342.000,00

### 2. Installazione di nuovi impianti di traslo-elevazione nelle stazioni di Euclide, Campi Sportivi e Labaro.

Gli interventi prevedono la progettazione, la fornitura in opera ed il collaudo dei seguenti impianti di traslo-elevazione:

- presso la stazione di Euclide, cinque impianti servoscala con movimento curvilineo a pendenza costante idoneo a trasportare una persona seduta su sedia a ruote, con piattaforma a ribaltamento motorizzato, sviluppato mediante cinque
- presso la stazione di Labaro, due impianti servoscala a movimento rettilineo a pendenza costante idoneo a trasportare una persona seduta su sedia a ruote, con piattaforma a ribaltamento motorizzato
- presso la stazione di Campi Sportivi due impianti ascensore da installare.

Con riguardo alla stazione di Euclide, l'intervento di installazione deiservoscala va ad integrare gli interventi di riqualificazione della stazione stessa, per i quali si rimanda all'intervento 3.04 - Rifacimento stazioni ferroviarie Roma-Viterbo.

Importo € 600.000,00



## Cronoprogramma finanziario

Spese in conto capitale per la pianificazione e realizzazione degli interventi Giubileo 2025 (L. 234/2021 e L. 213/2023) [€]	Ripartizione Risorse (€)			
	2023	2024	2025	2026
1.942.000,00	0,00	942.000,00	800.000,00	200.000,00

## Cronoprogramma procedurale

Trimestre	Obiettivo	Indicatore
IV/2023	Progettazione di Fattibilità Tecnica e Economica	Approvazione Progetto di Fattibilità Tecnica e Economica
I/2024	Procedura di gara	Aggiudicazione efficace Appalto Integrato
II/2024	Contratto, pagamento anticipazione e Progettazione Esecutiva	Stipula del contratto, pagamento anticipazione del 30% e approvazione Progetto Esecutivo
III/2024	Esecuzione dei lavori	SAL relativo all'esecuzione del 20% delle opere
IV/2024	Prosecuzione esecuzione lavori	SAL relativo all'esecuzione del 50% delle opere
I/2025	Prosecuzione esecuzione lavori	SAL relativo all'esecuzione del 60% delle opere
II/2025	Prosecuzione esecuzione lavori	SAL relativo all'esecuzione del 70% delle opere
III/2025	Prosecuzione esecuzione lavori	SAL relativo all'esecuzione del 90% delle opere
IV/2025	Ultimazione dei lavori	SAL relativo all'esecuzione del 100% delle opere
I/2026	Collaudo	Certificato di Collaudo







Presidenza  
del Consiglio dei Ministri

Commissario Straordinario per il Giubileo 2025

**ASTRAL**

## GIUBILEO 2025 – PROGRAMMA DETTAGLIATO DEGLI INTERVENTI

L. 30 dicembre 2021, n. 234 e ss.mm.ii, "Bilancio di previsione dello Stato per l'anno finanziario 2022 e bilancio pluriennale per il triennio 2022-2024"

### INTERVENTO N. 234

#### Rifacimento stazioni ferroviarie Roma-Lido

Amministrazione proponente: Regione Lazio

---

Ambito di intervento: Programma accoglienza – Mobilità e trasporti

CUP intervento n. 1 - Riqualificazione stazione di Roma Ostia Antica: C87D23000060005

CUP intervento n. 2 - Riqualificazione stazione di Roma Porta San Paolo: C87D23000070005

#### Costo dell'intervento

---

Importo totale	Risorse Accoglienza Giubileo 2025	Altre fonti di finanziamento
11.000.000,00 €	11.000.000,00 €	0,00 €

#### Soggetto attuatore

---

Astral S.p.A.

#### Tipologia di intervento

---

#### Percentuale alla Società Giubileo 2025

---

Essenziale

0,20%





Gli interventi riguardano sia una parte degli ammodernamenti e riqualificazioni previsti per tutte le stazioni ferroviarie della ferrovia Roma-Lido che collega Roma con i quartieri lungo l'asse di Via Ostiense-Via del Mare fino ad Ostia, e quindi al mare, sia interventi di miglioramento degli impianti di stazione e di linea per incrementare la sicurezza e la regolarità di esercizio e garantire un miglior servizio ai pellegrini che utilizzeranno la linea per l'accesso al sito archeologico di Ostia Antica e al mare.

Gli interventi sono previsti nell'ambito di un Accordo Quadro per la riqualificazione delle stazioni (già adottato e utilizzabile) e, a valle dei progetti esecutivi (che possono essere sviluppati in 2 mesi e anche in questo caso ASTRAL è titolare di Accordo Quadro per la redazione di progetti), possono essere effettuati contratti applicativi che iniziano e si concludono nell'arco del 2024.

Gli interventi in dettaglio riguardano:

### 1. Riqualificazione stazione di Roma Ostia Antica

In particolare, il progetto prevede una demolizione e ricostruzione del fabbricato attuale, con ampliamenti delle volumetrie attuali, rifacimento involucro edilizio con pareti ventilate dei due fabbricati collegati al sottopasso, inserimento di spazi commerciali e di informazione turistica con collegamento diretto alla passerella ciclopedonale, anch'essa inserita nell'intervento, che collega la stazione con Viale degli scavi.

Rientrano, tra le opere civili, da eseguirsi:

- la parziale demolizione e la ricostruzione del fabbricato viaggiatori esistente;
- l'ampliamento del fabbricato viaggiatori finalizzato all'inserimento di un'area accoglienza/informazione, di spazi e percorsi espositivi, di locali commerciali e ricreativi (bar/ristoro/bookshop/biglietterie/...);
- la riqualificazione degli spazi esterni
- l'integrazione degli impianti di traslazione con ulteriori quattro impianti;

mentre, tra le opere impiantistiche, rientrano:

- l'impianto elettrico, idrico-sanitario e di trattamento dell'aria;
- l'impianto di illuminazione;
- l'impianto di diffusione sonora
- l'impianto TVCC
- l'adeguamento degli impianti ferroviari esistenti.

Tali impianti devono essere integrati ovvero integrabili con gli impianti esistenti a servizio della ferrovia.

Importo

€



8.418.000,00

## 2. Riqualificazione stazione di Roma Porta San Paolo

La stazione di Porta San Paolo, progettata da Marcello Piacentini nel 1920, costituisce il capolinea della linea ferroviaria Roma-Lido. L'intervento è volto alla riqualificazione della stazione con lo scopo di fornire un servizio pubblico più adeguato, in termini di efficienza, comfort, sicurezza.

Dato l'interesse storico della stazione ed i conseguenti vincoli cui è sottoposto dalla Soprintendenza, tali intenti vengono perseguiti attraverso un intervento "conservativo" che prevede:

- il ripristino delle superfici degli intonaci e del calcestruzzo con tinteggiatura di tutte le superfici di banchine, pensiline e spazi che affacciano sulle banchine,
- il risanamento generale delle pensiline di stazione;
- il rifacimento dell'impermeabilizzazione delle coperture di tutti i fabbricati con revisione dei manti di copertura;
- il risanamento delle superfici murarie degli spazi comuni (con esclusione dell'atrio);
- la realizzazione dei percorsi per non vedenti e ipovedenti con sistema LVE e relative mappe;
- la sostituzione completa di tutti gli infissi del fabbricato viaggiatori e degli uffici, destinati al personale Astral con posa di finestre e persiane analoghe alle originali, con esclusione delle vetrate storiche;
- Rifacimento parapetti di inizio e fine banchina con nuove barriere simili allo standard in uso nel centro storico.

Importo

2.582.000,00

€



## Cronoprogramma finanziario

---

Spese in conto capitale per la pianificazione e realizzazione degli interventi Giubileo 2025 (L. 234/2021 e L. 213/2023) [€]	Ripartizione Risorse (€)			
	2023	2024	2025	2026
11.000.000,00	0,00	3.000.000,00	3.500.000,00	4.500.000,00

## Cronoprogramma procedurale

---

Trimestre	Obiettivo	Indicatore
I/2024	Conferenza di Servizi	Esito Conferenza di Servizi
II/2024	Contratti Applicativi, pagamento anticipazione e Progettazione Esecutiva	Stipula Contratti Applicativi, pagamento anticipazione del 30% e approvazione Progetti Esecutivi
III/2024	Esecuzione dei lavori	SAL relativo all'esecuzione del 10% delle opere
IV/2024	Prosecuzione esecuzione lavori	SAL relativo all'esecuzione del 20% delle opere
I/2025	Prosecuzione esecuzione lavori	SAL relativo all'esecuzione del 30% delle opere
II/2025	Prosecuzione esecuzione lavori	SAL relativo all'esecuzione del 40% delle opere
III/2025	Prosecuzione esecuzione lavori	SAL relativo all'esecuzione del 60% delle opere
IV/2025	Prosecuzione esecuzione lavori	SAL relativo all'esecuzione del 80% delle opere
I/2026	Prosecuzione esecuzione lavori	SAL relativo all'esecuzione del 90% delle opere
II/2026	Ultimazione dei lavori e Collaudo	SAL relativo all'esecuzione del 100% delle opere e Certificato di Collaudo





Presidenza  
del Consiglio dei Ministri  
Commissario Straordinario per il Giubileo 2025

**ASTRAL**

## GIUBILEO 2025 – PROGRAMMA DETTAGLIATO DEGLI INTERVENTI

L. 30 dicembre 2021, n. 234 e ss.mm.ii, "Bilancio di previsione dello Stato per l'anno finanziario 2022 e bilancio pluriennale per il triennio 2022-2024"

### INTERVENTO N. 235

#### Rifacimento stazioni ferroviarie Roma-Viterbo

**Amministrazione proponente:** Regione Lazio

---

**Ambito di intervento:** Programma accoglienza – Mobilità e trasporti

**CUP:** C77D23000070005

#### Costo dell'intervento

---

Importo totale	Risorse Accoglienza Giubileo 2025	Altre fonti di finanziamento
3.000.000,00 €	3.000.000,00 €	0,00 €

#### Soggetto attuatore

---

Astral S.p.A.

#### Tipologia di intervento

---

Essenziale

#### Percentuale alla Società Giubileo 2025

---

0,20%





## Descrizione

---

Gli interventi previsti rientrano in una serie di attività di ammodernamento e riqualificazione delle stazioni della ferrovia Roma-Civita Castellana-Viterbo, che collega Roma con i quartieri e le cittadine lungo l'asse di Via Flaminia, arrivando a Civita Castellana e proseguendo verso nord fino alla stazione di Viterbo. Sono stati previsti interventi di miglioramento degli impianti di stazione e di linea per incrementare la sicurezza e regolarità di esercizio e garantire un miglior servizio ai pellegrini che utilizzeranno la linea ferroviaria.

Gli interventi sono previsti nell'ambito di un Accordo Quadro per la riqualificazione delle stazioni (già adottato e utilizzabile) e, a valle dei progetti esecutivi (che possono essere sviluppati in 2 mesi e anche in questo caso ASTRAL è titolare di Accordo Quadro per la redazione di progetti), possono essere effettuati contratti applicativi che iniziano e si concludono nell'arco del 2024.

Gli interventi in dettaglio riguardano:

### 1. Riqualificazione stazione di Euclide

L'intervento prevede il rifacimento completo di tutte le finiture della stazione a partire dai pavimenti, i rivestimenti e parti di copertura sia dell'atrio che delle discenderie che delle banchine di stazione, con rifacimento di buona parte degli impianti.

Nel dettaglio, le attività prevedono:

- Rifacimento di tutti i pavimenti e rivestimenti della stazione dall'atrio fino alla banchina, comprese le discenderie (ad esclusione dei servizi igienici)
- Risanamento degli intonaci sia dell'atrio che delle discenderie, delle banchine e dei tratti di muratura che affacciano sui binari con ripristino del copriferro e tinteggiatura
- Realizzazione di nuovi controsoffitti nelle discenderie e in banchina con alloggiamento degli impianti di illuminazione e di tutti i cavidotti della stazione
- Sostituzione dei corrimano ed installazione di nuovi arredi ad uso della stazione (quali, ad esempio, le panchine tecnologiche)
- Rifacimento dell'impianto elettrico con nuova illuminazione a Led
- Sostituzione di impianti speciali quali antincendio, diffusione sonora, TVCC, ecc.

Importo

€ 3.000.000,00





## Cronoprogramma finanziario

---

Spese in conto capitale per la pianificazione e realizzazione degli interventi Giubileo 2025 (L. 234/2021 e L. 213/2023) [€]	Ripartizione Risorse (€)			
	2023	2024	2025	2026
3.000.000,00	0,00	500.000,00	1.000.000,00	1.500.000,00

## Cronoprogramma procedurale

---

Trimestre	Obiettivo	Indicatore
II/2024	Contratto Applicativo, pagamento anticipazione e Progettazione Esecutiva	Stipula Contratto Applicativo, pagamento anticipazione del 30% e approvazione Progetto Esecutivo
III/2024	Esecuzione dei lavori	-
IV/2024	Prosecuzione esecuzione lavori	SAL relativo all'esecuzione del 10% delle opere
I/2025	Prosecuzione esecuzione lavori	SAL relativo all'esecuzione del 20% delle opere
II/2025	Prosecuzione esecuzione lavori	SAL relativo all'esecuzione del 30% delle opere
III/2025	Prosecuzione esecuzione lavori	SAL relativo all'esecuzione del 40% delle opere
IV/2025	Prosecuzione esecuzione lavori	SAL relativo all'esecuzione del 50% delle opere
II/2026	Prosecuzione esecuzione lavori	SAL relativo all'esecuzione del 70% delle opere
III/2026	Prosecuzione esecuzione lavori	SAL relativo all'esecuzione del 90% delle opere
IV/2026	Ultimazione dei lavori e Collaudo	SAL relativo all'esecuzione del 100% delle opere e Certificato di Collaudo





Presidenza  
del Consiglio dei Ministri

Commissario Straordinario per il Giubileo 2025



## GIUBILEO 2025 – PROGRAMMA DETTAGLIATO DEGLI INTERVENTI

L. 30 dicembre 2021, n. 234 e ss.mm.ii, "Bilancio di previsione dello Stato per l'anno finanziario 2022 e bilancio pluriennale per il triennio 2022-2024"

### INTERVENTO N. 236

#### Spese gestione eventi - Potenziamento dell'offerta di trasporto pubblico ferroviario e stradale extraurbano – Acquisto bus

Amministrazione proponente: Regione Lazio

Ambito di intervento: Programma accoglienza – Mobilità e trasporti

CUP: G80I24000000001

#### Costo dell'intervento

Importo totale	Risorse Accoglienza Giubileo 2025	Altre fonti di finanziamento
21.200.000,00 €	21.200.000,00 €	0,00 €

#### Soggetto attuatore

Cotral S.p.A.

#### Tipologia di intervento

Essenziale e indifferibile

#### Percentuale alla Società Giubileo 2025

0,20%



## Descrizione

---

Il potenziamento di offerta su scala regionale di trasporto collettivo su gomma finalizzati agli eventi giubilari è stato progettato ipotizzando un modello di esercizio basato su due tipologie di servizi dedicati:

- Linee J → 24 linee di adduzione ai nodi di Roma Capitale;
- Linee S → 27 linee circolari di adduzione ai santuari/monasteri/abbazie nell'ambito della Regione Lazio, come rilevati nel mese di luglio u.s. nel Calendario Giubilare, per i quali Cotral studierà un servizio navetta "circolare" dal capoluogo di Provincia e/o dalla stazione ferroviaria più vicina;

da realizzare nei giorni caratterizzati da eventi celebrativi, come acquisiti dal sito ufficiale del Giubileo "iubilaeum2025.va". Tali servizi devono intendersi quindi aggiuntivi al normale programma di esercizio Cotral.

Il potenziamento è stato individuato in prima istanza, seppur in mancanza di specifici dati di domanda, in un servizio base costituito da due corse/giorno feriale e da quattro corse/giorno festivo. Tale assumption determina una produzione complessiva nell'anno giubilare di 1,4 mlnKm con un fabbisogno di 58 risorse Operatori di Esercizio ed altrettanti autobus.

La stima dei costi è stata effettuata ipotizzando un prezzo medio ad autobus di 300.000€ al netto di IVA.

Il Piano Industriale di Cotral prevede, ovviamente, una linea di intervento finalizzata al continuo Piano di Rinnovo della Flotta. Tale piano è in funzione degli obblighi normativi che impongono le radiazioni di veicoli con determinati livelli di emissione e, indipendentemente dagli obblighi normativi, del livello di affidabilità delle diverse tipologie di veicoli nonché degli standard di qualità di servizio attesi. A tal fine l'azienda garantisce l'attivazione di Accordi Quadro specifici. L'acquisizione dei 58 autobus individuati nella presente azione, pur essendo quindi genericamente prevista negli strumenti programmatici dell'azienda, non risulta al momento né prevista come extra-dotazione aziendale né tantomeno calendarizzata in coerenza con le tempistiche degli eventi giubilari.

Il Soggetto Responsabile intende utilizzare una propria linea di approvvigionamento già disponibile (Accordo Quadro) per l'acquisizione delle forniture.



## Cronoprogramma finanziario

---

Spese in conto capitale per la pianificazione e realizzazione degli interventi Giubileo 2025 (L. 234/2021 e L. 213/2023) [€]	Ripartizione Risorse (€)			
	2023	2024	2025	2026
21.200.000,00	0,00	11.000.000,00	10.200.000,00	0,00

## Cronoprogramma procedurale

---

Trimestre	Obiettivo	Indicatore
IV/2023		
I/2024	Approvazione del CDA e Stipula del Contratto Applicativo	Firma Contratto
II/2024		
III/2024		
IV/2024	Fornitura	Collaudo di Accettazione
I/2025		
II/2025		
III/2025		
IV/2025		
I/2026		





Presidenza  
del Consiglio dei Ministri

Commissario Straordinario per il Giubileo 2025

**ASTRAL**

## GIUBILEO 2025 – PROGRAMMA DETTAGLIATO DEGLI INTERVENTI

L. 30 dicembre 2021, n. 234 e ss.mm.ii, "Bilancio di previsione dello Stato per l'anno finanziario 2022 e bilancio pluriennale per il triennio 2022-2024"

### INTERVENTO N. 237

#### Rinnovo e potenziamento della linea di contatto della ferrovia Roma – Viterbo

Amministrazione proponente: Regione Lazio

---

Ambito di intervento: Programma accoglienza – Mobilità e trasporti

CUP: C77D24000040001

#### Costo dell'intervento

---

Importo totale	Risorse Accoglienza Giubileo 2025	Altre fonti di finanziamento
16.000.000,00 €	16.000.000,00 €	0,00 €

#### Soggetto attuatore

---

Astral Spa

#### Tipologia di intervento

---

Essenziale

#### Percentuale alla Società Giubileo 2025

---

0,20%





## Descrizione

---

Gli interventi riguardano il rinnovo ed il potenziamento da 120 a 320 mmq, delle condutture elettriche costituenti la linea di contatto della tratta extraurbana della ferrovia Roma – Civita Castellana – Viterbo, compresa la sostituzione dei pali di sostegno della stessa, dalla stazione di Vitorchiano (km 93+269) alla stazione di Viterbo (km 101+850), per un totale di circa 9 Km.

L'intervento è necessario per la sicurezza e la regolarità dell'esercizio ferroviario anche in previsione della prossima entrata in servizio di 18 nuovi treni a 4 casse, grazie ai quali sarà possibile un sostanziale incremento delle frequenze di orario.

Nel dettaglio, gli interventi, da eseguirsi durante l'interruzione notturna del servizio, prevedono:

- la progettazione esecutiva, nell'ambito dell'appalto integrato;
- la rimozione ed il recupero dei materiali metallici e in rame costituenti la vecchia linea di contatto nonché la demolizione dei vecchi plinti in calcestruzzo ed il loro trasporto a discarica;
- la realizzazione di una nuova linea di contatto con pali LS, condutture in rame aventi una sezione complessiva di 320 mmq e spazi d'aria lunghi 180 m, ciascuno con regolazioni automatiche della tensione dei fili;
- le opere speciali di rinforzo dei plinti dei pali nelle zone in rilevato particolarmente scoscese e cedevoli;
- le prove, verifiche, collaudi, ecc



## Cronoprogramma finanziario

Spese in conto capitale per la pianificazione e realizzazione degli interventi Giubileo 2025 (L. 234/2021 e L. 213/2023) [€]	Ripartizione Risorse (€)			
	2023	2024	2025	2026
16.000.000,00	0,00	1.000.000,00	5.000.000,00	10.000.000,00

## Cronoprogramma procedurale

Trimestre	Obiettivo	Indicatore
I/2024	Progettazione di Fattibilità Tecnica e Economica	Approvazione Progetto di Fattibilità Tecnica e Economica
II/2024	Procedura di gara	Aggiudicazione efficace Appalto Integrato
III/2024	Contratto, pagamento anticipazione e Progettazione Esecutiva	Stipula del contratto, pagamento anticipazione del 30% e approvazione Progetto Esecutivo
IV/2024	Esecuzione dei lavori	SAL relativo all'esecuzione del 5% delle opere
I/2025	Prosecuzione esecuzione lavori	SAL relativo all'esecuzione del 10% delle opere
II/2025	Prosecuzione esecuzione lavori	SAL relativo all'esecuzione del 20% delle opere
III/2025	Prosecuzione esecuzione lavori	SAL relativo all'esecuzione del 30% delle opere
IV/2025	Prosecuzione esecuzione lavori	SAL relativo all'esecuzione del 40% delle opere
I/2026	Prosecuzione esecuzione lavori	SAL relativo all'esecuzione del 50% delle opere
II/2026	Prosecuzione esecuzione lavori	SAL relativo all'esecuzione del 70% delle opere
III/2026	Prosecuzione esecuzione lavori	SAL relativo all'esecuzione del 90% delle opere
IV/2026	Ultimazione dei lavori e Collaudo	SAL relativo all'esecuzione del 100% delle opere e Certificato di Collaudo







Presidenza  
del Consiglio dei Ministri

Commissario Straordinario per il Giubileo 2025



## GIUBILEO 2025 – PROGRAMMA DETTAGLIATO DEGLI INTERVENTI

L. 30 dicembre 2021, n. 234 e ss.mm.ii, "Bilancio di previsione dello Stato per l'anno finanziario 2022 e bilancio pluriennale per il triennio 2022-2024"

### INTERVENTO N. 238

#### Ripristino impianto video sorveglianza treni Metromare

**Amministrazione proponente:** Regione Lazio

---

**Ambito di intervento:** Programma accoglienza – Mobilità e trasporti

**CUP:** G89F24000000001

#### Costo dell'intervento

---

Importo totale	Risorse Accoglienza Giubileo 2025	Altre fonti di finanziamento
500.000,00 €	500.000,00 €	0,00 €

#### Soggetto attuatore

---

Cotral S.p.A.

#### Tipologia di intervento

#### Percentuale alla Società Giubileo 2025

---

Essenziale e indifferibile

0,20%



## Descrizione

---

L'azione prevede l'implementazione degli impianti di video sorveglianza sui treni della Metromare (8 treni CAF MA300).

Tale intervento garantirà un miglioramento degli standard di qualità di servizio sia in termini di maggiore sicurezza dei passeggeri che di misurazione dei livelli di affollamento dei rotabili.

L'intervento non risulta espressamente previsto nel Piano Industriale aziendale in considerazione del previsto arrivo del nuovo materiale rotabile che comunque non potrà essere posto in esercizio prima del termine del calendario dell'evento giubilare.

La stima dei costi prevede circa 60.000 €/treno compreso IVA.

RIPRISTINO IMPIANTO VIDEO SORVEGLIANZA TRENI METROMARE		
N. TRENI	COSTO UNITARIO [IVA inclusa]	COSTO ANNUO [IVA inclusa]
8	60.000 €	480.000 €

Cotral intende avvalersi della Società Giubileo 2025 come Stazione Appaltante



## Cronoprogramma finanziario

---

Spese in conto capitale per la pianificazione e realizzazione degli interventi Giubileo 2025 (L. 234/2021 e L. 213/2023) [€]	Ripartizione Risorse (€)			
	2023	2024	2025	2026
500.000,00	0,00	500.000,00	0,00	0,00

## Cronoprogramma procedurale

---

Trimestre	Obiettivi	Indicatori
III/2023		
IV/2023		
I/2024	Trasmissione Specifiche Tecniche e Capitolato Speciale	Approvazione Organi amministrativi cotral
II/2024	Attenzione:	
III/2024	In considerazione della espressa richiesta di avvalersi della struttura di Società Giubileo 2025 le tempistiche di procurement non sono note	
IV/2024		
I/2025		
II/2025		
III/2025		
IV/2025		
I/2026		
II/2026		
III/2026		
IV/2026		





Presidenza  
del Consiglio dei Ministri

Commissario Straordinario per il Giubileo 2025



## GIUBILEO 2025 – PROGRAMMA DETTAGLIATO DEGLI INTERVENTI

L. 30 dicembre 2021, n. 234 e ss.mm.ii, "Bilancio di previsione dello Stato per l'anno finanziario 2022 e bilancio pluriennale per il triennio 2022-2024"

### INTERVENTO N. 239

#### Installazione 5 TRAIN-STOP sulla Roma Viterbo (sistema monitoraggio guida)

**Amministrazione proponente:** Regione Lazio

---

**Ambito di intervento:** Programma accoglienza – Mobilità e trasporti

**CUP:** G89F24000010001

#### Costo dell'intervento

---

Importo totale	Risorse Accoglienza Giubileo 2025	Altre fonti di finanziamento
800.000,00 €	800.000,00 €	_____ €

#### Soggetto attuatore

---

Cotral S.p.A.

#### Tipologia di intervento

---

Essenziale e indifferibile

#### Percentuale alla Società Giubileo 2025

---

0,60%





## Descrizione

---

L'azione prevede l'installazione di 5 sistemi di Train-Stop sui treni ALSTOM della linea Roma-Viterbo.

Il dispositivo consente di controllare la marcia del rotabile prescrivendo frenature di emergenza in caso di superamento dei segnali a via impedita. Tale intervento consentirà di spostare ulteriori rotabili dalla tratta extraurbana a quella urbana della linea dotata del sistema lato terra.

In tal modo si prevede di potenziare i servizi di trasporto ferroviario nel quadrante nord di Roma Capitale sino al centro della città.

Non si ritiene di contabilizzare costi ulteriori rispetto alla sola acquisizione/installazione dei dispositivi in quanto l'incremento di produzione sarà comunque garantito nell'ambito della variabilità prevista dall'attuale Contratto di Servizio.

Il progetto non è compreso tra le azioni di Piano Industriale in quanto incompatibile con il piano di rinnovo rotabili che però, allo stato, saranno operativi dopo il periodo giubilare.

La stima dei costi è di circa 160.000,00 €/treno compreso IVA.

INSTALLAZIONE 5 TRAIN - STOP SULLA ROMA VITERBO		
N. DISPOSITIVI	COSTO UNITARIO [IVA inclusa]	COSTO ANNUO [IVA inclusa]
5	160.000 €	800.000 €

Cotral intende avvalersi della Società Giubileo 2025 come Stazione Appaltante



## Cronoprogramma finanziario

---

Spese in conto capitale per la pianificazione e realizzazione degli interventi Giubileo 2025 (L. 234/2021 e L. 213/2023) [€]	Ripartizione Risorse (€)			
	2023	2024	2025	2026
800.000,00	0,00	400.000,00	400.000,00	0,00

## Cronoprogramma procedurale

---

Trimestre	Obiettivi	Indicatori
III/2023		
IV/2023		
I/2024		
II/2024	Trasmissione Specifiche Tecniche e Capitolato Speciale	Approvazione Organi amministrativi Cotral
III/2024	Attenzione:	
IV/2024	In considerazione della espressa richiesta di avvalersi della struttura di Società Giubileo 2025 le tempistiche di procurement non sono note	
I/2025		
II/2025		
III/2025		
IV/2025		
I/2026		
II/2026		
III/2026		
IV/2026		





Presidenza  
del Consiglio dei Ministri

Commissario Straordinario per il Giubileo 2025



## GIUBILEO 2025 – PROGRAMMA DETTAGLIATO DEGLI INTERVENTI

L. 30 dicembre 2021, n. 234 e ss.mm.ii, "Bilancio di previsione dello Stato per l'anno finanziario 2022 e bilancio pluriennale per il triennio 2022-2024"

### INTERVENTO N. 240

#### Acquisto 2 locomotive per recupero treni

**Amministrazione proponente:** Regione Lazio

---

**Ambito di intervento:** Programma accoglienza – Mobilità e trasporti

**CUP:** G80F24000000001

#### Costo dell'intervento

---

Importo totale	Risorse Accoglienza Giubileo 2025	Altre fonti di finanziamento
12.500.000,00 €	12.500.000,00 €	0,00 €

#### Soggetto attuatore

---

Cotral S.p.A.

#### Tipologia di intervento

---

Essenziale

#### Percentuale alla Società Giubileo 2025

---

0,60%





## Descrizione

---

L'acquisto di 2 locomotive diesel/elettriche è necessario a garantire il recupero dei treni sia sulla Metromare che sulla Roma – Viterbo in caso di guasti alla linea aerea. Le stesse sono necessarie per il soccorso dei viaggiatori in caso di blocco in linea e con l'obiettivo di ridurre al minimo i tempi di evacuazione del treno e di interruzione della linea in quanto tali locomotori sarebbero a servizio della linea h24.

L'aumento della sicurezza per i viaggiatori di conseguenza garantirebbe un efficientamento di tutto il servizio in caso di guasti improvvisi del materiale rotabile lungo le linee.

Stima dei costi:

ACQUISTO 2 LOCOMOTIVE PER RECUPERO TRENI		
N. LOCOMOTIVE	COSTO UNITARIO [IVA inclusa]	COSTO ANNUO [IVA inclusa]
2	6.000.000 €	12.000.000 €

Attenzione, in considerazione del Piano Finanziario proposto si prevede una procedura di acquisizione di un locomotore con l'opzione per il secondo. L'opzione sarà attivata in base alla situazione finanziaria aziendale contingente.

Cotral intende avvalersi della Società Giubileo 2025 come Stazione Appaltante



## Cronoprogramma finanziario

Spese in conto capitale per la pianificazione e realizzazione degli interventi Giubileo 2025 (L. 234/2021 e L. 213/2023) [€]	Ripartizione Risorse (€)			
	2023	2024	2025	2026
12.500.000,00	0,00	0,00	3.000.000,00	9.500.000,00

## Cronoprogramma procedurale

Trimestre	Obiettivi	Indicatori
III/2023		
IV/2023		
I/2024		
II/2024		
III/2024	Trasmissione Specifiche Tecniche e Capitolato Speciale	Approvazione Organi amministrativi Cotral
IV/2024	Predisposizione delle procedure di gara ed espletamento da parte di Società Giubileo 2025 (tempi stimati 9 mesi)	
I/2025		
II/2025		
III/2025		
IV/2025	Consegna del primo locomotore	Collaudo di accettazione
I/2026	Consegna del secondo locomotore	Collaudo di accettazione
II/2026		
III/2026		
IV/2026		





Presidenza  
del Consiglio dei Ministri

Commissario Straordinario per il Giubileo 2025



## GIUBILEO 2025 – PROGRAMMA DETTAGLIATO DEGLI INTERVENTI

L. 30 dicembre 2021, n. 234 e ss.mm.ii, "Bilancio di previsione dello Stato per l'anno finanziario 2022 e bilancio pluriennale per il triennio 2022-2024"

### INTERVENTO N. 241

#### Installazione AVM sui treni Metromare e Roma Viterbo

**Amministrazione proponente:** Regione Lazio

---

**Ambito di intervento:** Programma accoglienza – Mobilità e trasporti

**CUP:** G89F24000020001

#### Costo dell'intervento

---

Importo totale	Risorse Accoglienza Giubileo 2025	Altre fonti di finanziamento
1.600.000,00 €	1.600.000,00 €	0,00 €

#### Soggetto attuatore

---

Cotral S.p.A.

#### Tipologia di intervento

---

Essenziale

#### Percentuale alla Società Giubileo 2025

---

0,60%



## Descrizione

---

I rotabili acquisiti sulle due ferrovie Metromare e Roma –Viterbo erano dotati di dispositivi di monitoraggio integrate con la Centrale Operativo del precedente gestore, pertanto le linee sono allo stato prive di sistemi AVM (Authomatic Vehicle Monitoring).

Cotral con l'obiettivo di garantire la copertura nella fase transitoria, prima dell'arrivo dei nuovi materiali rotabili (la cui messa in esercizio sarà successiva all'evento giubilare), ha previsto l'adozione di una versione di controllo "light".

Per garantire maggiori standard di qualità, regolarità e sicurezza del servizio durante il periodo giubilare è necessario provvedere all'implementazione del sistema AVM su 22 rotabili, dei quali 12 sulla linea Metromare (CAF MA300 e MA200) e 10 della Roma-Viterbo (ALSTOM),

L'installazione dell'AVM sui treni della Metromare e Roma -Viterbo consentirà di monitorare in tempo reale l'andamento, il percorso e il posizionamento del treno, dando informazioni alla clientela esatte e aggiornate ed in tempo reale.

L'intervento prevede l'installazione a bordo treno di apposite antenne GPS che possano trasmettere attraverso una centralina dotata di sistema di trasmissione long-range, la posizione di ogni singolo rotabile.

Il dato live sulla posizione di ogni treno poi verrà gestito da COTRAL e trasmesso su tutti i canali aziendali per essere utilizzato ai fini dell'ottimizzazione del servizio e per una puntuale e corretta informazione alla clientela.

La stima dell'investimento è circa 60.000-80.000 €/treno.

Stima dei costi:

INSTALLAZIONE AVM SU TRENI METROMARE E ROMA VITERBO		
N. DISPOSITIVI	COSTO UNITARIO [IVA inclusa]	COSTO ANNUO [IVA inclusa]
22	70.000 €	1.540.000 €

Cotral intende avvalersi della Società Giubileo 2025 come Stazione Appaltante



## Cronoprogramma finanziario

Spese in conto capitale per la pianificazione e realizzazione degli interventi Giubileo 2025 (L. 234/2021 e L. 213/2023) [€]	Ripartizione Risorse (€)			
	2023	2024	2025	2026
1.600.000,00	0,00	0,00	600.000,00	1.000.000,00

## Cronoprogramma procedurale

Trimestre	Obiettivi	Indicatori
III/2023		
IV/2023		
I/2024		
II/2024		
III/2024	Trasmissione Specifiche Tecniche e Capitolato Speciale	Approvazione Organi amministrativi Cotral
IV/2024	Predisposizione delle procedure di gara ed espletamento da parte di Società Giubileo 2025 (tempi stimati 9 mesi)	
I/2025		
II/2025		
III/2025		
IV/2025	Avvio del progetto di installazione	SAL
I/2026	Termine della fase di installazione	Collaudo finale
II/2026		
III/2026		
IV/2026		





Presidenza  
del Consiglio dei Ministri  
Commissario Straordinario per il Giubileo 2025



## GIUBILEO 2025 - ACCOGLIENZA DEI PELLEGRINI

### INTERVENTO N. 242

#### Implementazione sistema termocamere stazioni metro

**Amministrazione proponente:** Roma Capitale

---

**Ambito di intervento:** Programma accoglienza – Mobilità e trasporti

**CUP:** I80I24000000001

#### Costo dell'intervento

---

Importo totale	Risorse Accoglienza Giubileo 2025	Altre fonti di finanziamento
4.148.000,00 €	4.148.000,00 €	0,00 €

#### Soggetto attuatore

---

Atac Spa

#### Tipologia di intervento

---

Essenziale e indifferibile

#### Percentuale alla Società Giubileo 2025

---

0,20%





## Descrizione

---

Progetto di potenziamento della sicurezza in banchina che prevede l'installazione di 4 termocamere per ciascuna delle stazioni Metro A e B, con una sperimentazione nella stazione Lepanto, che assicura una maggiore sorveglianza, permette una migliore gestione dei casi critici di caduta sui binari, permette una migliore gestione dell'afflusso/deflusso degli utenti in banchina nonché le operazioni di contingentamento. L'importo dell'investimento è stimabile in 2,4 M€ (oltre iva) per la fornitura e posa in opera della nuova infrastruttura di rete Metronet, 1M€ (oltre iva) per la fornitura, cablaggio e posa in opera delle termocamere. La nuova infrastruttura di rete Metronet si pone i seguenti obiettivi:

1. Rivedere l'architettura fisica della rete, con l'obiettivo di semplificazione a garanzia di un aumento della resilienza ai guasti logici e prestazionali;
2. Sostituire gli apparati attivi di rete attualmente in esercizio in Metro A e Metro B con apparati attivi di rete a maggiore garanzia di resilienza a guasti di tipo hardware in quanto: in support dal produttore garantendo continuità operativa e regression test; di maggiore capacità in modo da poterne adottare un numero inferiore agli attuali in esercizio;
3. Aumentare la capacità di banda della rete passando dall'attuale configurazione di velocità di trasmissione ad 1Gbps ad una ad almeno a 10 Gbps per garantire il trasporto del traffico generato dalle nuove termocamere;
4. Aumentare le funzionalità di connettività derivanti dall'adozione di apparati attivi di rete di nuova generazione.

Il primo obiettivo si raggiunge semplificando il numero di apparati di core da 4 a 2 e semplificando l'architettura di rete fisica che vedrebbe un'architettura con anelli terminati sui 2 apparati di core distinti posizionati in prima analisi nella stazione di San Giovanni Metro A e Termini Metro B. Il secondo obiettivo si raggiunge sostituendo gli apparati attivi di rete di accesso (in totale ad ora sono 117 su un totale di 49 stazioni della Metro di cui 27 stazioni della Metro A e 22 stazioni della Metro B) con un numero pari ad un totale di 81 apparati attivi (36 apparati nelle stazioni della Metro B e 45 apparati della Metro A) che abbiano una maggiore densità e quindi numero di porte fisiche (da 24 a 48) e che siano garantiti in support dal produttore con un ciclo di vita di almeno 6 - 8 anni. Il terzo obiettivo si raggiunge individuando apparati che siano maggiormente potenti in termini di potenze di calcolo e throughput gestito (banda) e che siano dotati di interfacce fisiche di trasporto con velocità di almeno 10 Gbps. Il quarto obiettivo si raggiunge in quanto gli apparati individuati possiedono maggiori funzionalità rispetto a quelli attualmente in esercizio (eg capacità di NAT, tunneling GRE). La tipologia di nuovi apparati attivi individuati in fase preliminare è la seguente:

- Apparati attivi di accesso (in prima analisi in totale 81): Cisco Catalyst C9000 series (in particolare Cisco Catalyst C9300-48U o equivalenti);
- Apparati attivi di core (in totale 2): Cisco Catalyst C9400 series (in particolare Cisco Catalyst C9407R o equivalenti).

La sperimentazione sarà condotta presso la stazione Lepanto con i seguenti prodotti:

N. 4 telecamere termiche DS-2TD2166-25/V1 TERMICA BULLET IP OTTICA FISSA 640x512 25 MM FUNZIONI SMART e N. 1 NVR (Network Video Recorder) NVR SERIE 76/77 M NVR 8CH 12MP 2HDD che andranno ad integrarsi nella piattaforma di supervisione presente nella centrale operativa.





## Cronoprogramma finanziario

Spese in conto capitale per la pianificazione e realizzazione degli interventi Giubileo 2025 (L. 234/2021 e L. 213/2023) [€]	Ripartizione Risorse (€)			
	2023	2024	2025	2026
4.148.000,00	0,00	1.000.000,00	0,00	3.148.000,00

## Cronoprogramma procedurale

Trimestre	Obiettivo	Indicatore
II/2024	Progetto Esecutivo rete	Approvazione
III/2024	Affidamento	Stipula contratti I lotto rete
IV/2024	Esecuzione - Consegna forniture	SAL relativo alla consegna dell'hardware – corrispondente al 100% del I lotto
I/2025	Progetto Esecutivo termocamere	Approvazione
II/2025	-	-
III/2025	-	-
IV/2025	Affidamento	Stipula contratti II Lotto rete e lotto videosorveglianza
I/2026		
II/2026	Esecuzione - Consegna forniture	SAL relativo alla consegna dell'hardware – corrispondente al 85% delle opere II Lotto rete e lotto videosorveglianza
III/2026	Esecuzione – Completamento installazioni	SAL relativo all'esecuzione del 100% delle opere
IV/2026	Collaudo	Certificato di collaudo





Presidenza  
del Consiglio dei Ministri

Commissario Straordinario per il Giubileo 2025



## GIUBILEO 2025 – PROGRAMMA DETTAGLIATO DEGLI INTERVENTI

L. 30 dicembre 2021, n. 234 e ss.mm.ii, "Bilancio di previsione dello Stato per l'anno finanziario 2022 e bilancio pluriennale per il triennio 2022-2024"

### INTERVENTO N. 243

#### Implementazione sistemi di informazione al pubblico

**Amministrazione proponente:** Regione Lazio

---

**Ambito di intervento:** Programma accoglienza – Mobilità e trasporti

**CUP:** B83I23006800001

#### Costo dell'intervento

---

Importo totale	Risorse Accoglienza Giubileo 2025	Altre fonti di finanziamento
2.000.000,00 €	2.000.000,00 €	0,00 €

#### Soggetto attuatore

---

Grandi Stazioni Rail S.p.A.

#### Tipologia di intervento

---

Essenziale e indifferibile

#### Percentuale alla Società Giubileo 2025

---

0,20%



## Descrizione

---

L'intervento proposto per la Stazione Termini, è finalizzato ad incrementare il livello di accessibilità del complesso di stazione, a completamento di una serie di interventi di adeguamento e miglioramento funzionali già in corso e/o programmati in vista del Giubileo:

- la riqualificazione di Piazza dei Cinquecento (scheda n° 10 -DPCM 8/06/2023)
- la ristrutturazione dei sottopassi di stazione (scheda n° 69 -DPCM 8/06/2023)
- l'innalzamento dei marciapiedi delle linee ferroviarie laziali, con la riqualifica ed il restauro conservativo delle relative pensiline originarie (scheda n° 69-DPCM 8/06/2023)
- la realizzazione di una nuova pensilina a copertura del binario 1-2 est (scheda n° 69 -DPCM 8/06/2023)

I suddetti interventi, unitariamente alla riqualifica del fabbricato principale della stazione Termini, sostanzialmente completato, determinano l'esigenza di rivedere complessivamente il sistema di informazione al pubblico (segnaletica istituzionale definitiva e provvisoria), sia per aggiornare le eventuali indicazioni di direzione e servizio, sia per implementare il sistema laddove necessario.

Parte integrante del sistema da implementare per l'orientamento e per l'accessibilità è anche il completamento e/o il rinnovamento di tratti di percorsi e mappe tattili.

Si prevede infine di implementare il servizio di informazione al pubblico, mediante la realizzazione di appositi desk informativi.

Gli investimenti indicati, sono pertanto finalizzati alla realizzazione dei seguenti interventi:

- segnaletica istituzionale fissa e/o variabile – definitiva e provvisoria
- percorsi tattili e mappe tattili
- desk/monitor informativi

La realizzazione dei suddetti interventi verrà gestita nell'ambito dello strumento Accordo Quadro n. 1100000025 *“per l'esecuzione di lavori di manutenzione straordinaria, ristrutturazione, adeguamento a norma e rifacimento di fabbricati e impianti nei complessi immobiliari delle Grandi Stazioni ferroviarie, inclusa la progettazione esecutiva per porzioni di opere - Lotto n. 1 Stazioni ferroviarie di Roma Termini e Roma Tiburtina”*. Il suddetto strumento, attivato in data 14/02/2023, avrà validità fino alla data del 13/02/2026 e dispone di una capienza economica complessivamente pari € 51.269.721,60, che al netto degli importi già impegnati per la realizzazione degli altri interventi programmati, consentirà la realizzazione degli interventi di cui in oggetto.



## Cronoprogramma finanziario

---

Spese in conto capitale per la pianificazione e realizzazione degli interventi Giubileo 2025 (L. 234/2021 e L. 213/2023) [€]	Ripartizione Risorse (€)			
	2023	2024	2025	2026
2.000.000,00	0,00	1.800.000,00	200.000,00	0,00

## Cronoprogramma procedurale

---

Trimestre	Obiettivo	Indicatore
IV/2023	Progetto esecutivo	Redazione progetto per approvazione Enti
I/2024	Approvazione Enti	Nulla Osta Soprintendenza + approvazione RFI
II/2024	Affidamento e avvio dei lavori	Contratto applicativo Accordo Quadro Lavori
III/2024	Esecuzione	SAL esecuzione opere
IV/2024	Esecuzione e fine sostanziale lavori	SAL esecuzione opere
I/2025	Atti amministrativi fine lavori	SAL finale a conguaglio
II/2025		
III/2025		
IV/2025		
I/2026		





## GIUBILEO 2025 – PROGRAMMA DETTAGLIATO DEGLI INTERVENTI

L. 30 dicembre 2021, n. 234 e ss.mm.ii, "Bilancio di previsione dello Stato per l'anno finanziario 2022 e bilancio pluriennale per il triennio 2022-2024"

### INTERVENTO N. 244

#### Valorizzazione accessibilità e parcheggi Catacombe minori

**Amministrazione proponente:** Roma Capitale

---

**Ambito di intervento:** Programma accoglienza – Mobilità e trasporti

**CUP:** J87H24000720004

#### Costo dell'intervento

---

Importo totale	Risorse Accoglienza Giubileo 2025	Altre fonti di finanziamento
300.000,00 €	300.000,00 €	0,00 €

#### Soggetto attuatore

---

Roma Capitale - Dipartimento Lavori Pubblici e Infrastrutture

#### Tipologia di intervento

---

Essenziale e indifferibile

#### Percentuale alla Società Giubileo 2025

---

0,20%





In vista del prossimo Giubileo 2025 si intende offrire ai milioni di visitatori previsti una più ampia possibilità dei luoghi da visitare e quindi, oltre alle catacombe più conosciute, favorire lo sviluppo della visita dei pellegrini alle catacombe situate in zone più periferiche. In particolare, i siti di interesse e gli interventi previsti risultano i seguenti:

- 1) Catacombe dei Santi Marcellino e Pietro e Mausoleo di Elena. Il sito si trova in via Casilina 641; la difficoltà principale per visitarlo è rappresentata dalla mancanza di spazi per la sosta e parcheggio per i pullman.- L'intervento prevede di realizzare uno spazio dedicato alla sosta dei pullman turistici nell'area verde attigua al monumento attualmente utilizzata come parcheggio a servizio dell'impianto sportivo comunale.
- 2) Le catacombe di Priscilla. Il sito si trova in via Salaria 430. La difficoltà principale per visitarlo è rappresentata dalla mancanza di spazi per la sosta e parcheggio per i pullman. L'intervento prevede di riservare una porzione del parcheggio già esistente alla sosta dei pullman, eventualmente negli orari di visita del sito.
- 3) Le catacombe di San Lorenzo al Verano. Il sito si trova in piazzale del Verano. La difficoltà principale per visitarlo è rappresentata dalla mancanza di spazi per la sosta e parcheggio per i pullman. L'intervento prevede di riservare una porzione del parcheggio già esistente alla sosta dei pullman, eventualmente negli orari di visita del sito.
- 4) Le catacombe di Pretestato. Il sito si trova in via Appia Pignatelli 11. La difficoltà principale per visitarlo è rappresentata dalla mancanza di sicurezza stradale in quanto non esiste un percorso protetto per i visitatori. L'intervento prevede di realizzare una corsia protetta per i pedoni con l'installazione di parapetonali per una lunghezza di circa 150 mt. Lungo Via Appia Pignatelli.



## Cronoprogramma finanziario

Spese in conto capitale per la pianificazione e realizzazione degli interventi Giubileo 2025 (L. 234/2021 e L. 213/2023) [€]	Ripartizione Risorse (€)			
	2023	2024	2025	2026
300.000,00	0,00	300.000,00	0,00	0,00

## Cronoprogramma procedurale

Trimestre	Obiettivo	Indicatore
I/2024		
II/2024	P.F.T.E. avanzato	Consegna del progetto
III/2024	Conferenza dei Servizi	Conclusione C.d.S. e atto amministrativo di approvazione
IV/2024	Affidamento - Esecuzione	Stipula contratto e Anticipazione del 30% - SAL relativo all'esecuzione dell'100% delle opere
I/2025	Collaudo	Certificato di collaudo
II/2025		
III/2025		
IV/2025		
I/2026		







Presidenza  
del Consiglio dei Ministri  
Commissario Straordinario per il Giubileo 2025



## GIUBILEO 2025 – PROGRAMMA DETTAGLIATO DEGLI INTERVENTI

L. 30 dicembre 2021, n. 234 e ss.mm.ii, "Bilancio di previsione dello Stato per l'anno finanziario 2022 e bilancio pluriennale per il triennio 2022-2024"

### INTERVENTO N. 245

## Installazione di dissuasori mobili servoassistiti presso aree sensibili della Città del Vaticano

**Amministrazione proponente:** Roma Capitale

---

**Ambito di intervento:** Accessibilità e Mobilità

CUP: J89J24000010001

#### Costo dell'intervento

---

Importo totale	Risorse Giubileo 2025	Altre fonti di finanziamento
1.500.000,00 €	1.500.000,00 €	0,00 €

#### Soggetto attuatore

---

Roma Servizi per la Mobilità Srl

#### Tipologia di intervento:

---

Essenziale e indifferibile

#### Percentuale alla Società Giubileo 2025

---

0,20 %



## Descrizione

---

L'oggetto dell'intervento è la progettazione e la fornitura in opera di sistemi di dissuasori mobili servoassistiti a presidio di alcune aree sensibili a ridosso della Città del Vaticano.

Le ubicazioni dei dispositivi di interdizione del traffico veicolare sono:

1. Ingresso S.Anna
2. Largo del Colonnato
3. Via della Conciliazione/Traspontina
4. Largo degli Alicorni
5. Piazza del S. Uffizio

L'intervento si colloca nell'ambito della messa in sicurezza dei siti che saranno maggiormente interessati dall'afflusso dei pellegrini nel corso dell'Anno Santo.

I dissuasori mobili servoassistiti sono dispositivi meccanici che regolano il passaggio dei veicoli e sono utilizzati per il controllo degli accessi e la sicurezza delle circostanti. Il sistema di comando può essere manuale, automatico, remoto o integrato con altri dispositivi.

Il finanziamento giubilare, pari a 1.500.000,00 € prevede la progettazione e la fornitura in opera di sistemi di dissuasori mobili servoassistiti presso alcune aree ritenute sensibili a ridosso della Città del Vaticano. Sono escluse dal finanziamento le attività di gestione e manutenzione, sia ordinaria che straordinaria, degli apparati.



## Cronoprogramma finanziario

---

Spese in conto capitale per la pianificazione e realizzazione degli interventi Giubileo 2025 (L. 234/2021 e L. 213/2023) [€]	Ripartizione Risorse (€)			
	2023	2024	2025	2026
1.500.000,00	0,00	1.200.000,00	300.000,00	0,00

## Cronoprogramma procedurale

---

Trimestre	Obiettivi	Indicatori
I/2024		
II/2024	Approvazione progetto + Indizione gara + Conferenza dei servizi	Progetto Esecutivo e Validazione, Atto Amministrativo di approvazione progetto, Conferenza dei servizi Pubblicazione bando di gara
III/2024	Fine Affidamento/i	Stipula contratto/i
IV/2024	Fine Esecuzione (installazioni di Campo)	Certificato di collaudo
I/2025		
II/2025		
III/2025		
IV/2025		
I/2026		
II/2026		
III/2026		
IV/2026		





Presidenza  
del Consiglio dei Ministri

Commissario Straordinario per il Giubileo 2025

## GIUBILEO 2025 – PROGRAMMA DETTAGLIATO DEGLI INTERVENTI

L. 30 dicembre 2021, n. 234 e ss.mm.ii, "Bilancio di previsione dello Stato per l'anno finanziario 2022 e bilancio pluriennale per il triennio 2022-2024"

### INTERVENTO N. 246.a

**Rete Radio e potenziamento delle infrastrutture informatiche, telefoniche e telecomunicazioni per la gestione degli eventi giubilari. Acquisto n. 600 apparati radio portatili Atex a 400 MHz**

**Amministrazione proponente:** Ministero dell'Interno

**Ambito di intervento:** Programma accoglienza – Telecomunicazioni

**CUP:** F86F24000080001

#### Costo dell'intervento

Importo totale	Risorse Accoglienza Giubileo 2025	Altre fonti di finanziamento
2.200.000,00 €	1.100.000,00 €	1.100.000,00 €

#### Soggetto attuatore

Ministero dell'Interno – Dipartimento Vigili del Fuoco

#### Tipologia di intervento

Essenziale e indifferibile

#### Percentuale alla Società Giubileo 2025

0,20%



## Descrizione

---

Il Corpo Nazionale dei Vigili del Fuoco assicura quotidianamente l'attività di soccorso tecnico urgente su scenari naturali ed antropici "ordinari" e sono sempre più numerose attività di soccorso nell'ambito delle maxi emergenze generate da eventi naturali estremi.

Per fare fronte a tali criticità, emergenti, il Corpo Nazionale dei Vigili del Fuoco ha sviluppato qualificazioni tecniche specialistiche del proprio personale operativo per affrontare qualsiasi tipo di emergenza anche e soprattutto in ambito urbano: USAR (*Urban Search and Rescue*), Speleo Alpino Fluviali (SAF), SAPR (Sistemi Aeromobile a pilotaggio remoto), Cinofili, NBCR, gruppi di Topografia Applicata al Soccorso, oltre al personale specializzato nei settori Sommozzatori ed Elicotteristi.

Negli ultimi anni l'Ufficio per le Tecnologie dell'Informazione e della Comunicazione ha avviato una serie di interventi mirati a potenziare le dotazioni di telecomunicazioni ed informatiche delle articolazioni centrali e territoriali del Dipartimento dei Vigili del Fuoco, Soccorso Pubblico e Difesa Civile, con l'obiettivo di rendere più performante la missione istituzionale del Soccorso Tecnico Urgente espletata dal Corpo Nazionale dei Vigili del Fuoco.

L'evento del GIUBILEO 2025, in considerazione dell'elevatissimo afflusso di persone previsto in grandi aree urbane, genererà scenari di intervento fortemente sfidanti nei confronti dei sistemi di telecomunicazione, dei sistemi di scambio dati tra operatori VF in campo e le Sale di controllo VF territoriali e nazionali per migliorare la *situation awareness* presso le Sale Decisioni dei Comandi VF interessati dagli eventi. E inoltre imprescindibile garantire sempre un elevato livello di disponibilità ed integrità delle informazioni, tipico dei sistemi "*mission critical*", da cui può dipendere la sicurezza degli operatori VF e quella dei cittadini da soccorrere.

In tale contesto è intenzione del Corpo Nazionale dei Vigili del Fuoco dotare le squadre di soccorso VF in campo di dispositivi radio per agevolare le comunicazioni e terminali *device* avanzati per assicurare una adeguata connettività dati finalizzata a consentire la conoscenza della posizione degli operatori VF in campo e la trasmissione di informazioni rilevanti rese disponibili dalle Sale di controllo dei Comandi provinciali e in particolare della Direzione Regionale dei VF e del Centro Operativo Nazionale presso il Palazzo Viminale.



L'intervento si articolerà pertanto sulle seguenti direttrici di potenziamento:

- incrementare il numero di terminali radio a disposizione delle squadre VF per potenziare le prestazioni del sistema di telecomunicazioni del CNVVF, autonomo e proprietario, finalizzato ad assicurare la continuità delle comunicazioni di soccorso anche in caso di disservizio dei sistemi di comunicazione telefonica gestiti da operatori pubblici;
- potenziare le infrastrutture di telecomunicazioni per garantire un sufficiente numero di canali radio, per garantire il dispositivo di protezione straordinario dei VF per gli eventi giubilari;
- dotare le squadre VF in campo di *device* avanzati e dotare le Sale Operative e le Sale Decisioni, regionale e nazionale, coinvolte negli eventi, di allestimenti integrativi hardware e software per aumentare la *situation awareness*, a beneficio degli operatori in campo e delle stesse citate Sale di Controllo VF.

L'azione 1, in particolare, prevede l'acquisto di n. 600 apparati radio portatili e relativi accessori con caratteristiche Atex funzionanti alla frequenza di 400 MHz al fine di dotare gli operatori VF in servizio durante il periodo giubilare di idonei strumenti di comunicazione di squadra, in grado di operare anche in presenza di atmosfere potenzialmente esplosive dovute a rilascio di gas infiammabili.

Tale acquisto rappresenta la quota parte coperta con risorse "Accoglienza Giubileo 2025".

Si riporta di seguito la previsione di esigibilità delle somme stimate per l'attuazione dell'Azione 1, al lordo del 0,20%:

Azione	Tipologia di spesa	2024 (mln euro)	2025 (mln euro)	2026 (mln euro)	<b>Totale (mln euro)</b>
<b>5</b>	Spesa di investimento	0,00	1,10	0,00	<b>1,10</b>
	Spesa corrente	0,00	0,00	0,00	<b>0,00</b>



<b>TOTALE (mln euro)</b>		<b>0,00</b>	<b>1,10</b>	<b>0,00</b>	<b>1,10</b>
------------------------------	--	-------------	-------------	-------------	-------------

Si riporta di seguito la previsione di esigibilità delle somme stimate distinte per tipologia di spesa, al netto del 0,20% (€2.200,00) imputato sull'esercizio 2025:

Tipologia di spesa	2024 (euro)	2025 (euro)	2026 (euro)	<b>Totale (euro)</b>
<b>TOTALE</b>	<b>0,00</b>	<b>1.097.800,00</b>	<b>0,00</b>	<b>1.097.800,00</b>



## Cronoprogramma finanziario

Spese in conto capitale per la pianificazione e realizzazione degli interventi Giubileo 2025 (L. 234/2021 e L. 213/2023) [€]	Ripartizione Risorse (€)			
	2023	2024	2025	2026
<b>1.100.000,00</b>	0,00	0,00	1.100.000,00	0,00

## Cronoprogramma procedurale

AZIONI	TIPOLOGIA PROGRAMMA	SITUAZIONE	I TRIM 2024	II TRIM 2024	III TRIM 2024	IV TRIM 2024	I TRIM 2025	II TRIM 2025
1	nuovo programma di finanziamento - esigenza specifica per giubileo 2025	procedure di acquisizione da avviare	predisposizione atti delle procedure di affidamento	esecuzione della procedura affidamento	esecuzione della procedura di contrattualizzazione	esecuzione contratto	esecuzione e contratto	esecuzione contratto consegna collaudo distribuzione







Presidenza  
del Consiglio dei Ministri

Commissario Straordinario per il Giubileo 2025



## GIUBILEO 2025 – PROGRAMMA DETTAGLIATO DEGLI INTERVENTI

L. 30 dicembre 2021, n. 234 e ss.mm.ii, "Bilancio di previsione dello Stato per l'anno finanziario 2022 e bilancio pluriennale per il triennio 2022-2024"

### INTERVENTO N. 246.b

**Rete Radio e potenziamento delle infrastrutture informatiche, telefoniche e telecomunicazioni per la gestione degli eventi giubilari. Acquisto n. 1600 apparati radio portatili a 400 MHz**

**Amministrazione proponente:** Ministero dell'Interno

**Ambito di intervento:** Programma accoglienza – Telecomunicazioni

**CUP:** F86F23000240001

#### Costo dell'intervento

Importo totale	Risorse Accoglienza Giubileo 2025	Altre fonti di finanziamento
2.774.836,00 €	1.170.000,00 €	1.604.836,00 €

#### Soggetto attuatore

Ministero dell'Interno – Dipartimento Vigili del Fuoco

#### Tipologia di intervento

Essenziale e indifferibile

#### Percentuale alla Società Giubileo 2025

0,20%



## Descrizione

---

Il Corpo Nazionale dei Vigili del Fuoco assicura quotidianamente l'attività di soccorso tecnico urgente su scenari naturali ed antropici "ordinari" e sono sempre più numerose attività di soccorso nell'ambito delle maxi emergenze generate da eventi naturali estremi.

Per fare fronte a tali criticità, emergenti, il Corpo Nazionale dei Vigili del Fuoco ha sviluppato qualificazioni tecniche specialistiche del proprio personale operativo per affrontare qualsiasi tipo di emergenza anche e soprattutto in ambito urbano: USAR (*Urban Search and Rescue*), Speleo Alpino Fluviali (SAF), SAPR (Sistemi Aeromobile a pilotaggio remoto), Cinofili, NBCR, gruppi di Topografia Applicata al Soccorso, oltre al personale specializzato nei settori Sommozzatori ed Elicotteristi.

Negli ultimi anni l'Ufficio per le Tecnologie dell'Informazione e della Comunicazione ha avviato una serie di interventi mirati a potenziare le dotazioni di telecomunicazioni ed informatiche delle articolazioni centrali e territoriali del Dipartimento dei Vigili del Fuoco, Soccorso Pubblico e Difesa Civile, con l'obiettivo di rendere più performante la missione istituzionale del Soccorso Tecnico Urgente espletata dal Corpo Nazionale dei Vigili del Fuoco.

L'evento del GIUBILEO 2025, in considerazione dell'elevatissimo afflusso di persone previsto in grandi aree urbane, genererà scenari di intervento fortemente sfidanti nei confronti dei sistemi di telecomunicazione, dei sistemi di scambio dati tra operatori VF in campo e le Sale di controllo VF territoriali e nazionali per migliorare la *situation awareness* presso le Sale Decisioni dei Comandi VF interessati dagli eventi. E inoltre imprescindibile garantire sempre un elevato livello di disponibilità ed integrità delle informazioni, tipico dei sistemi "*mission critical*", da cui può dipendere la sicurezza degli operatori VF e quella dei cittadini da soccorrere.

In tale contesto è intenzione del Corpo Nazionale dei Vigili del Fuoco dotare le squadre di soccorso VF in campo di dispositivi radio per agevolare le comunicazioni e terminali *device* avanzati per assicurare una adeguata connettività dati finalizzata a consentire la conoscenza della posizione degli operatori VF in campo e la trasmissione di informazioni rilevanti rese disponibili dalle Sale di controllo dei Comandi provinciali e in particolare della Direzione Regionale dei VF e del Centro Operativo Nazionale presso il Palazzo Viminale.



L'intervento si articolerà pertanto sulle seguenti direttrici di potenziamento:

- incrementare il numero di terminali radio a disposizione delle squadre VF per potenziare le prestazioni del sistema di telecomunicazioni del CNVVF, autonomo e proprietario, finalizzato ad assicurare la continuità delle comunicazioni di soccorso anche in caso di disservizio dei sistemi di comunicazione telefonica gestiti da operatori pubblici;
- potenziare le infrastrutture di telecomunicazioni per garantire un sufficiente numero di canali radio, per garantire il dispositivo di protezione straordinario dei VF per gli eventi giubilari;
- dotare le squadre VF in campo di *device* avanzati e dotare le Sale Operative e le Sale Decisioni, regionale e nazionale, coinvolte negli eventi, di allestimenti integrativi hardware e software per aumentare la *situation awareness*, a beneficio degli operatori in campo e delle stesse citate Sale di Controllo VF.

L'azione 2, in particolare, prevede l'acquisto di n. 1600 apparati radio portatili e relativi accessori funzionanti alla frequenza di 400 MHz al fine di dotare gli operatori VF in servizio durante il periodo giubilare di idonei strumenti di comunicazione di squadra e permettere il collegamento tra i responsabili operativi e i componenti delle squadre impegnate.

Tale acquisto rappresenta la quota parte coperta con risorse "Accoglienza Giubileo 2025".

Si riporta di seguito la previsione di esigibilità delle somme stimate per l'attuazione dell'Azione 2, al lordo del 0,20%:

Azione	Tipologia di spesa	2024 (mln euro)	2025 (mln euro)	2026 (mln euro)	<b>Totale (mln euro)</b>
2	Spesa di investimento	1,17	0,00	0,00	<b>1,17</b>
	Spesa corrente	0,00	0,00	0,00	<b>0,00</b>
<b>TOTALE (mln euro)</b>		<b>1,17</b>	<b>0,00</b>	<b>0,00</b>	<b>1,17</b>



Si riporta di seguito la previsione di esigibilità delle somme stimate distinte per tipologia di spesa, al netto del 0,20% (€2.340,00) imputato sull'esercizio 2024:

Tipologia di spesa	2024 (euro)	2025 (euro)	2026 (euro)	<b>Totale (euro)</b>
<b>TOTALE</b>	<b>1.167.660,00</b>	<b>0,00</b>	<b>0,00</b>	<b>1.167.660,00</b>



## Cronoprogramma finanziario

Spese in conto capitale per la pianificazione e realizzazione degli interventi Giubileo 2025 (L. 234/2021 e L. 213/2023) [€]	Ripartizione Risorse (€)			
	2023	2024	2025	2026
<b>1.170.000,00</b>	0,00	1.170.000,00	0,00	0,00

## Cronoprogramma procedurale

AZIONE	TIPOLOGIA PROGRAMMA	SITUAZIONE	I TRIM 2024	II TRIM 2024	III TRIM 2024	IV TRIM 2024
2	Nuovo programma di finanziamento - esigenza specifica per giubileo 2025 + Programma di investimento per esigenze di potenziamento nazionale con fondi dell'Amministrazione	procedure di acquisizione in corso	predisposizione atti delle procedure di affidamento	esecuzione della procedura affidamento	esecuzione della procedura di contrattualizzazione	esecuzione contratto consegna collaudo distribuzione





Presidenza  
del Consiglio dei Ministri

Commissario Straordinario per il Giubileo 2025



MINISTERO  
DELL'INTERNO

## GIUBILEO 2025 – PROGRAMMA DETTAGLIATO DEGLI INTERVENTI

L. 30 dicembre 2021, n. 234 e ss.mm.ii, "Bilancio di previsione dello Stato per l'anno finanziario 2022 e bilancio pluriennale per il triennio 2022-2024"

### INTERVENTO N. 246.c

**Rete Radio e potenziamento delle infrastrutture informatiche, telefoniche e telecomunicazioni per la gestione degli eventi giubilari. Acquisto n. 800 apparati radio portatili a 73 MHz**

**Amministrazione proponente:** Ministero dell'Interno

**Ambito di intervento:** Programma accoglienza – Telecomunicazioni

**CUP:** F86F24000090001

#### Costo dell'intervento

Importo totale	Risorse Accoglienza Giubileo 2025	Altre fonti di finanziamento
830.000,00 €	830.000,00 €	0,00 €

#### Soggetto attuatore

Ministero dell'Interno – Dipartimento Vigili del Fuoco

#### Tipologia di intervento

Essenziale e indifferibile

#### Percentuale alla Società Giubileo 2025

0,20%



## Descrizione

---

Il Corpo Nazionale dei Vigili del Fuoco assicura quotidianamente l'attività di soccorso tecnico urgente su scenari naturali ed antropici "ordinari" e sono sempre più numerose attività di soccorso nell'ambito delle maxi emergenze generate da eventi naturali estremi.

Per fare fronte a tali criticità, emergenti, il Corpo Nazionale dei Vigili del Fuoco ha sviluppato qualificazioni tecniche specialistiche del proprio personale operativo per affrontare qualsiasi tipo di emergenza anche e soprattutto in ambito urbano: USAR (*Urban Search and Rescue*), Speleo Alpino Fluviali (SAF), SAPR (Sistemi Aeromobile a pilotaggio remoto), Cinofili, NBCR, gruppi di Topografia Applicata al Soccorso, oltre al personale specializzato nei settori Sommozzatori ed Elicotteristi.

Negli ultimi anni l'Ufficio per le Tecnologie dell'Informazione e della Comunicazione ha avviato una serie di interventi mirati a potenziare le dotazioni di telecomunicazioni ed informatiche delle articolazioni centrali e territoriali del Dipartimento dei Vigili del Fuoco, Soccorso Pubblico e Difesa Civile, con l'obiettivo di rendere più performante la missione istituzionale del Soccorso Tecnico Urgente espletata dal Corpo Nazionale dei Vigili del Fuoco.

L'evento del GIUBILEO 2025, in considerazione dell'elevatissimo afflusso di persone previsto in grandi aree urbane, genererà scenari di intervento fortemente sfidanti nei confronti dei sistemi di telecomunicazione, dei sistemi di scambio dati tra operatori VF in campo e le Sale di controllo VF territoriali e nazionali per migliorare la *situation awareness* presso le Sale Decisioni dei Comandi VF interessati dagli eventi. E inoltre imprescindibile garantire sempre un elevato livello di disponibilità ed integrità delle informazioni, tipico dei sistemi "*mission critical*", da cui può dipendere la sicurezza degli operatori VF e quella dei cittadini da soccorrere.

In tale contesto è intenzione del Corpo Nazionale dei Vigili del Fuoco dotare le squadre di soccorso VF in campo di dispositivi radio per agevolare le comunicazioni e terminali *device* avanzati per assicurare una adeguata connettività dati finalizzata a consentire la conoscenza della posizione degli operatori VF in campo e la trasmissione di informazioni rilevanti rese disponibili dalle Sale di controllo dei Comandi provinciali e in particolare della Direzione Regionale dei VF e del Centro Operativo Nazionale presso il Palazzo Viminale.



L'intervento si articolerà pertanto sulle seguenti direttrici di potenziamento:

- incrementare il numero di terminali radio a disposizione delle squadre VF per potenziare le prestazioni del sistema di telecomunicazioni del CNVVF, autonomo e proprietario, finalizzato ad assicurare la continuità delle comunicazioni di soccorso anche in caso di disservizio dei sistemi di comunicazione telefonica gestiti da operatori pubblici;
- potenziare le infrastrutture di telecomunicazioni per garantire un sufficiente numero di canali radio, per garantire il dispositivo di protezione straordinario dei VF per gli eventi giubilari;
- dotare le squadre VF in campo di *device* avanzati e dotare le Sale Operative e le Sale Decisioni, regionale e nazionale, coinvolte negli eventi, di allestimenti integrativi hardware e software per aumentare la *situation awareness*, a beneficio degli operatori in campo e delle stesse citate Sale di Controllo VF.

L'azione 3, in particolare, prevede l'acquisto di n. 800 apparati radio portatili e relativi accessori funzionanti alla frequenza di 73 MHz al fine di dotare gli operatori VF in servizio durante il periodo giubilare di idonei strumenti di comunicazione per permettere il collegamento tra i responsabili operativi e le Sale Operative VF e interforze.

Tale acquisto rappresenta la quota parte coperta con risorse "Accoglienza Giubileo 2025".

Si riporta di seguito la previsione di esigibilità delle somme stimate per l'attuazione dell'Azione 3, al lordo del 0,20%:

Azione	Tipologia di spesa	2024 (mln euro)	2025 (mln euro)	2026 (mln euro)	<b>Totale (mln euro)</b>
3	Spesa di investimento	0,83	0,00	0,00	<b>0,83</b>
	Spesa corrente	0,00	0,00	0,00	<b>0,00</b>
<b>TOTALE (mln euro)</b>		<b>0,83</b>	<b>0,00</b>	<b>0,00</b>	<b>0,83</b>





Si riporta di seguito la previsione di esigibilità delle somme stimate distinte per tipologia di spesa, al netto del 0,20% (€1.660,00) imputato sull'esercizio 2024:

Tipologia di spesa	2024 (euro)	2025 (euro)	2026 (euro)	<b>Totale (euro)</b>
<b>TOTALE</b>	<b>828.340,00</b>	<b>0,00</b>	<b>0,00</b>	<b>828.340,00</b>



## Cronoprogramma finanziario

Spese in conto capitale per la pianificazione e realizzazione degli interventi Giubileo 2025 (L. 234/2021 e L. 213/2023) [€]	Ripartizione Risorse (€)			
	2023	2024	2025	2026
<b>830.000,00</b>	0,00	830.000,00	0,00	0,00

## Cronoprogramma procedurale

AZIONE	TIPOLOGIA PROGRAMMA	SITUAZIONE	I TRIM 2024	II TRIM 2024	III TRIM 2024	IV TRIM 2024
3	Nuovo programma di finanziamento - esigenza specifica per giubileo 2025	complementarietà di contratto già in esecuzione	predisposizione atti della procedura	esecuzione della procedura	esecuzione contratto	esecuzione contratto consegna collaudo distribuzione





Presidenza  
del Consiglio dei Ministri

Commissario Straordinario per il Giubileo 2025



## GIUBILEO 2025 – PROGRAMMA DETTAGLIATO DEGLI INTERVENTI

L. 30 dicembre 2021, n. 234 e ss.mm.ii, "Bilancio di previsione dello Stato per l'anno finanziario 2022 e bilancio pluriennale per il triennio 2022-2024"

### INTERVENTO N. 246.d

**Rete Radio e potenziamento delle infrastrutture informatiche, telefoniche e telecomunicazioni per la gestione degli eventi giubilari. Acquisto e installazione di n. 10 ripetitori DMR**

**Amministrazione proponente:** Ministero dell'Interno

**Ambito di intervento:** Programma accoglienza – Telecomunicazioni

**CUP:** F86F23000030001

#### Costo dell'intervento

Importo totale	Risorse Accoglienza Giubileo 2025	Altre fonti di finanziamento
1.220.000,00 €	610.000,00 €	610.000,00 €

#### Soggetto attuatore

Ministero dell'Interno – Dipartimento Vigili del Fuoco

#### Tipologia di intervento

Essenziale e indifferibile

#### Percentuale alla Società Giubileo 2025

0,20%

Intervento n. 246.d - Acquisto e installazione di n. 10 ripetitori DMR



## Descrizione

---

Il Corpo Nazionale dei Vigili del Fuoco assicura quotidianamente l'attività di soccorso tecnico urgente su scenari naturali ed antropici "ordinari" e sono sempre più numerose attività di soccorso nell'ambito delle maxi emergenze generate da eventi naturali estremi.

Per fare fronte a tali criticità, emergenti, il Corpo Nazionale dei Vigili del Fuoco ha sviluppato qualificazioni tecniche specialistiche del proprio personale operativo per affrontare qualsiasi tipo di emergenza anche e soprattutto in ambito urbano: USAR (*Urban Search and Rescue*), Speleo Alpino Fluviali (SAF), SAPR (Sistemi Aeromobile a pilotaggio remoto), Cinofili, NBCR, gruppi di Topografia Applicata al Soccorso, oltre al personale specializzato nei settori Sommozzatori ed Elicotteristi.

Negli ultimi anni l'Ufficio per le Tecnologie dell'Informazione e della Comunicazione ha avviato una serie di interventi mirati a potenziare le dotazioni di telecomunicazioni ed informatiche delle articolazioni centrali e territoriali del Dipartimento dei Vigili del Fuoco, Soccorso Pubblico e Difesa Civile, con l'obiettivo di rendere più performante la missione istituzionale del Soccorso Tecnico Urgente espletata dal Corpo Nazionale dei Vigili del Fuoco.

L'evento del GIUBILEO 2025, in considerazione dell'elevatissimo afflusso di persone previsto in grandi aree urbane, genererà scenari di intervento fortemente sfidanti nei confronti dei sistemi di telecomunicazione, dei sistemi di scambio dati tra operatori VF in campo e le Sale di controllo VF territoriali e nazionali per migliorare la *situation awareness* presso le Sale Decisioni dei Comandi VF interessati dagli eventi. E inoltre imprescindibile garantire sempre un elevato livello di disponibilità ed integrità delle informazioni, tipico dei sistemi "*mission critical*", da cui può dipendere la sicurezza degli operatori VF e quella dei cittadini da soccorrere.

In tale contesto è intenzione del Corpo Nazionale dei Vigili del Fuoco dotare le squadre di soccorso VF in campo di dispositivi radio per agevolare le comunicazioni e terminali *device* avanzati per assicurare una adeguata connettività dati finalizzata a consentire la conoscenza della posizione degli operatori VF in campo e la trasmissione di informazioni rilevanti rese disponibili dalle Sale di controllo dei Comandi provinciali e in particolare della Direzione Regionale dei VF e del Centro Operativo Nazionale presso il Palazzo Viminale.

L'intervento si articolerà pertanto sulle seguenti direttrici di potenziamento:

Intervento n. 246.d - Acquisto e installazione di n. 10 ripetitori DMR



- incrementare il numero di terminali radio a disposizione delle squadre VF per potenziare le prestazioni del sistema di telecomunicazioni del CNVVF, autonomo e proprietario, finalizzato ad assicurare la continuità delle comunicazioni di soccorso anche in caso di disservizio dei sistemi di comunicazione telefonica gestiti da operatori pubblici;
- potenziare le infrastrutture di telecomunicazioni per garantire un sufficiente numero di canali radio, per garantire il dispositivo di protezione straordinario dei VF per gli eventi giubilari;
- dotare le squadre VF in campo di *device* avanzati e dotare le Sale Operative e le Sale Decisioni, regionale e nazionale, coinvolte negli eventi, di allestimenti integrativi hardware e software per aumentare la *situation awareness*, a beneficio degli operatori in campo e delle stesse citate Sale di Controllo VF.

L'azione 4, in particolare, prevede l'acquisto e l'installazione di n. 10 ripetitori per Ponti Radio in tecnologia DMR (Digital Mobile Radio) e relativi accessori al fine di realizzare una Rete Radio digitale bi-banda durante il periodo giubilare a servizio delle comunicazioni di soccorso e lo scambio di dati tra le varie Sale Operative VF e interforze.

Tale acquisto rappresenta la quota parte coperta con risorse "Accoglienza Giubileo 2025".

Si riporta di seguito la previsione di esigibilità delle somme stimate per l'attuazione dell'Azione 4, al lordo del 0,20%:

Azione	Tipologia di spesa	2024 (mln euro)	2025 (mln euro)	2026 (mln euro)	<b>Totale (mln euro)</b>
<b>4</b>	Spesa di investimento	0,61	0,00	0,00	<b>0,61</b>
	Spesa corrente	0,00	0,00	0,00	<b>0,00</b>
<b>TOTALE (mln euro)</b>		<b>0,61</b>	<b>0,00</b>	<b>0,00</b>	<b>0,61</b>

Si riporta di seguito la previsione di esigibilità delle somme stimate distinte per tipologia di spesa, al netto del 0,20% (€1.220,00) imputato sull'esercizio 2024:

Tipologia di spesa	2024 (euro)	2025 (euro)	2026 (euro)	<b>Totale (euro)</b>
<b>TOTALE</b>	<b>608.780,00</b>	<b>0,00</b>	<b>0,00</b>	<b>608.780,00</b>



## Cronoprogramma finanziario

Spese in conto capitale per la pianificazione e realizzazione degli interventi Giubileo 2025 (L. 234/2021 e L. 213/2023) [€]	Ripartizione Risorse (€)			
	2023	2024	2025	2026
<b>610.000,00</b>	0,00	610.000,00	0,00	0,00

## Cronoprogramma procedurale

AZIONE	TIPOLOGIA PROGRAMMA	SITUAZIONE	I TRIM 2024	II TRIM 2024	III TRIM 2024
4	Nuovo programma di finanziamento - esigenza specifica per giubileo 2025 + Programma di investimento per esigenze di potenziamento nazionale con fondi dell'Amministrazione	gara conclusa	esecuzione della procedura di contrattualizzazione	esecuzione contratto	esecuzione contratto consegna collaudo







Presidenza  
del Consiglio dei Ministri

Commissario Straordinario per il Giubileo 2025



## GIUBILEO 2025 – PROGRAMMA DETTAGLIATO DEGLI INTERVENTI

L. 30 dicembre 2021, n. 234 e ss.mm.ii, "Bilancio di previsione dello Stato per l'anno finanziario 2022 e bilancio pluriennale per il triennio 2022-2024"

### INTERVENTO N. 246.e

**Rete Radio e potenziamento delle infrastrutture informatiche, telefoniche e telecomunicazioni per la gestione degli eventi giubilari. Potenziamento dei sistemi di telecomunicazioni, informatici e telefonici, delle dotazioni hardware e software di Sala Operativa**

**Amministrazione proponente:** Ministero dell'Interno

**Ambito di intervento:** Programma accoglienza – Telecomunicazioni

**CUP:** F86F24000100001

#### Costo dell'intervento

Importo totale	Risorse Accoglienza Giubileo 2025	Altre fonti di finanziamento
1.860.000,00 €	1.860.000,00 €	0,00 €

#### Soggetto attuatore

Ministero dell'Interno – Dipartimento Vigili del Fuoco

#### Tipologia di intervento

Essenziale e indifferibile

#### Percentuale alla Società Giubileo 2025

0,20%





## Descrizione

---

Il Corpo Nazionale dei Vigili del Fuoco assicura quotidianamente l'attività di soccorso tecnico urgente su scenari naturali ed antropici "ordinari" e sono sempre più numerose attività di soccorso nell'ambito delle maxi emergenze generate da eventi naturali estremi.

Per fare fronte a tali criticità, emergenti, il Corpo Nazionale dei Vigili del Fuoco ha sviluppato qualificazioni tecniche specialistiche del proprio personale operativo per affrontare qualsiasi tipo di emergenza anche e soprattutto in ambito urbano: USAR (*Urban Search and Rescue*), Speleo Alpino Fluviali (SAF), SAPR (Sistemi Aeromobile a pilotaggio remoto), Cinofili, NBCR, gruppi di Topografia Applicata al Soccorso, oltre al personale specializzato nei settori Sommozzatori ed Elicotteristi.

Negli ultimi anni l'Ufficio per le Tecnologie dell'Informazione e della Comunicazione ha avviato una serie di interventi mirati a potenziare le dotazioni di telecomunicazioni ed informatiche delle articolazioni centrali e territoriali del Dipartimento dei Vigili del Fuoco, Soccorso Pubblico e Difesa Civile, con l'obiettivo di rendere più performante la missione istituzionale del Soccorso Tecnico Urgente espletata dal Corpo Nazionale dei Vigili del Fuoco.

L'evento del GIUBILEO 2025, in considerazione dell'elevatissimo afflusso di persone previsto in grandi aree urbane, genererà scenari di intervento fortemente sfidanti nei confronti dei sistemi di telecomunicazione, dei sistemi di scambio dati tra operatori VF in campo e le Sale di controllo VF territoriali e nazionali per migliorare la *situation awareness* presso le Sale Decisioni dei Comandi VF interessati dagli eventi. E inoltre imprescindibile garantire sempre un elevato livello di disponibilità ed integrità delle informazioni, tipico dei sistemi "*mission critical*", da cui può dipendere la sicurezza degli operatori VF e quella dei cittadini da soccorrere.

In tale contesto è intenzione del Corpo Nazionale dei Vigili del Fuoco dotare le squadre di soccorso VF in campo di dispositivi radio per agevolare le comunicazioni e terminali *device* avanzati per assicurare una adeguata connettività dati finalizzata a consentire la conoscenza della posizione degli operatori VF in campo e la trasmissione di informazioni rilevanti rese disponibili dalle Sale di controllo dei Comandi provinciali e in particolare della Direzione Regionale dei VF e del Centro Operativo Nazionale presso il Palazzo Viminale.



L'intervento si articolerà pertanto sulle seguenti direttrici di potenziamento:

- incrementare il numero di terminali radio a disposizione delle squadre VF per potenziare le prestazioni del sistema di telecomunicazioni del CNVVF, autonomo e proprietario, finalizzato ad assicurare la continuità delle comunicazioni di soccorso anche in caso di disservizio dei sistemi di comunicazione telefonica gestiti da operatori pubblici;
- potenziare le infrastrutture di telecomunicazioni per garantire un sufficiente numero di canali radio, per garantire il dispositivo di protezione straordinario dei VF per gli eventi giubilari;
- dotare le squadre VF in campo di *device* avanzati e dotare le Sale Operative e le Sale Decisioni, regionale e nazionale, coinvolte negli eventi, di allestimenti integrativi hardware e software per aumentare la *situation awareness*, a beneficio degli operatori in campo e delle stesse citate Sale di Controllo VF.

Tali direttrici di potenziamento si articolano sulle seguenti azioni:

1. **Acquisto n. 600 apparati radio portatili Atex a 400 MHz;**
2. **Acquisto n. 1600 apparati radio portatili a 400 MHz;**
3. **Acquisto n. 800 apparati radio portatili a 73 MHz;**
4. **Acquisto e installazione di n. 10 ripetitori DMR;**
5. **Potenziamento dei sistemi di telecomunicazioni, informatici e telefonici, delle dotazioni hardware e software di Sala Operativa e di dotazione personale.**

L'azione 5, in particolare, prevede il potenziamento delle dotazioni di telecomunicazione, informatiche e telefoniche, anche satellitari, per assicurare al personale operativo strumenti adeguati a garantire un'efficace gestione degli interventi di soccorso. È prevista la dotazione integrativa della Sala Operativa Regionale, delle Sale Crisi e delle Sale Decisioni delle strutture operative territoriali coinvolte, di hardware e software per la corretta gestione di possibili esigenze straordinarie derivanti dall'evento.

Tale acquisto rappresenta la quota parte coperta con risorse "Accoglienza Giubileo 2025".



Si riporta di seguito la previsione di esigibilità delle somme stimate per l'attuazione dell'Azione 5, al lordo del 0,20%:

Azione	Tipologia di spesa	2024 (mln euro)	2025 (mln euro)	2026 (mln euro)	<b>Totale (mln euro)</b>
<b>5</b>	Spesa di investimento	0,40	0,90	0,56	<b>1,86</b>

Si riporta di seguito la previsione di esigibilità delle somme stimate distinte per tipologia di spesa, al netto del 0,20% (€3.720,00) imputato sull'esercizio 2024, 2025 e 2026:

Tipologia di spesa	2024 (euro)	2025 (euro)	2026 (euro)	<b>Totale (euro)</b>
<b>TOTALE</b>	<b>399.200,00</b>	<b>898.200,00</b>	<b>558.880,00</b>	<b>1.856.2800,00</b>



## Cronoprogramma finanziario

Spese in conto capitale per la pianificazione e realizzazione degli interventi Giubileo 2025 (L. 234/2021 e L. 213/2023) [€]	Ripartizione Risorse (€)			
	2023	2024	2025	2026
<b>1.860.000,00</b>	0,00	400.000,00	900.000,00	560.000,00

## Cronoprogramma procedurale

TIPOLOGIA PROGRAMMA	SITUAZIONE	I TRIM 2024	II TRIM 2024	III TRIM 2024	IV TRIM 2024	I TRIM 2025	II TRIM 2025	III TRIM 2025	IV TRIM 2025	I TRIM 2026
nuovo programma di finanziamento - esigenza specifica per giubileo 2025	procedure di acquisizione da avviare	predisposizione atti delle procedure di affidamento	predisposizione atti delle procedure di affidamento	esecuzione delle procedure di affidamento	esecuzione delle procedure di affidamento esecuzione contratti consegna collaudo distribuzione	esecuzione delle procedure di affidamento esecuzione contratti consegna collaudo distribuzione	esecuzione delle procedure di affidamento esecuzione contratti consegna collaudo distribuzione	esecuzione e contratti consegna collaudo distribuzione	esecuzione contratti consegna collaudo distribuzione	esecuzione contratti consegna collaudo distribuzione





Presidenza  
del Consiglio dei Ministri  
Commissario Straordinario per il Giubileo 2025



## GIUBILEO 2025 – PROGRAMMA DETTAGLIATO DEGLI INTERVENTI

L. 30 dicembre 2021, n. 234 e ss.mm.ii, "Bilancio di previsione dello Stato per l'anno finanziario 2022 e bilancio pluriennale per il triennio 2022-2024"

### INTERVENTO N. 247

## Dotazioni strumentali di monitoraggio - Potenziamento della capacità di Cyber Security: Hardware, software e accessori tecnologici

**Amministrazione proponente:** Ministero dell'Interno

**Ambito di intervento:** Programma accoglienza – Telecomunicazioni

CUP: F84F24000000001

#### Costo dell'intervento

Importo totale	Risorse Accoglienza Giubileo 2025	Altre fonti di finanziamento
1.120.000,00 €	1.120.000,00 €	0,00 €

#### Soggetto attuatore

Ministero dell'Interno – Polizia di Stato - Polizia Postale e delle Telecomunicazioni

#### Tipologia di intervento

#### Percentuale alla Società Giubileo 2025

Essenziale e indifferibile

0,20%



## Descrizione

Ministero dell'Interno - Dipartimento della Pubblica Sicurezza

(€ 1.120.000,00)

### Polizia di Stato - Polizia Postale e delle Telecomunicazioni

Acquisizione di tecnologie Hardware e Software per le specifiche esigenze delle attività del Servizio Polizia Postale e delle Telecomunicazioni della Polizia di Stato, ai fini di prevenzione e repressione dei crimini informatici nello spazio cibernetico e di protezione delle infrastrutture critiche nazionali.

In particolare saranno acquisite licenze di prodotti software specifici per il monitoraggio dello spazio cibernetico, nonché portatili per l'attività forense e accessori tecnologici per il supporto alle investigazioni.

Di seguito si riporta il dettaglio di spesa per le annualità 2024-2026, relativo al cronoprogramma procedurale degli investimenti.

PROPOSTE - INVESTIMENTI - 2024							
Prog.	Richiesta	Note/ Costi presunti	Tipologia	Prezzo anno con IVA	Durata in anni	Quantità	Totale con IVA
1	WORKSTATION FORENSI (ES-FRED)	Work Station forensi ad alte prestazioni	HARDWARE	10.850,00 €	1	29	314.650,00 €
2	Write-blocker - UltraBay 4 Portable (SKU: W5170) + PCIe to FireWire Adapter: [A1645] FireWire Adapter Kit - A1530, C2200, C2500 + Multipack Drive Adapter Kit (SKU: A4670)	Write-blocker	HARDWARE	3.100,00 €	1	9	27.900,00 €
3	MONITOR 27' + KVM	Dell 27 UHD 4K USB-C - S2722QC + STARTECH.COM SV231DPDDUA	HARDWARE	1.400,00 €	1	21	29.400,00 €
4	Nord VPN - PLUS	Software info investigativo	SW/SERVIZI	100,00 €	3	20	6.000,00 €
5	PIPL Subscription	Software info investigativo	SW/SERVIZI	6.200,00 €	3	3	55.800,00 €
6	software "Passware Kit Ultimate"	licenza sw forense	SW/SERVIZI	4.000,00 €	3	3	36.000,00 €
7	osforensics	software di mount delle immagini forensi	SW/SERVIZI	1.100,00 €	3	3	9.900,00 €
8	New Identity Portal ( <a href="https://intelx.io">https://intelx.io</a> )	Servizio per l'analisi dati leak	SW/SERVIZI	7.500,00 €	3	2	45.000,00 €
9	Shodan con licenza Small Business	Software osint	SW/SERVIZI	7.000,00 €	3	1	21.000,00 €
10	URL Scan (Professional)	Piattaforma di phishing analytics	SW/SERVIZI	12.000,00 €	3	1	36.000,00 €
11	Virtual Forensic Computing (VFC)	software di mount delle immagini forensi	SW/SERVIZI	3.500,00 €	3	2	21.000,00 €
12	DiskInternals Raid Recovery Ultimate	Software per la ricostruzione di RAID	SW/SERVIZI	950,00 €	3	1	2.850,00 €
13	Adobe Acrobat Pro	Software per visualizzazione/editing documenti di testo	SW/SERVIZI	300,00 €	3	5	4.500,00 €
14	Storage e backup HPE	HW per il potenziamento dell'infrastruttura IT	HARDWARE	138.500,00 €	1	1	138.500,00 €
<b>COSTO TOTALE STIMATO 750.000,00 € IVA INCLUSA</b>							

Intervento n. 247 - Dotazioni strumentali di monitoraggio - Potenziamento della capacità di Cyber Security: Hardware, software e accessori tecnologici



**PROPOSTE - INVESTIMENTI - 2025**

Prog.	Richiesta	Note/ Costi presunti	Tipologia	Prezzo anno con IVA	Durata in anni	Quantità	Totale con IVA
TLC	WORKSTATION FORENSI (ES-FRED)	Work Station forensi ad alte prestazioni	HARDWARE	10.850,00 €	1	9	97.650,00 €
TLC	Write-blocker - UltraBay 4 Portable (SKU: W5170) + PCIe to FireWire Adapter: [A1645] FireWire Adapter Kit - A1530, C2200, C2500 + Multipack Drive Adapter Kit (SKU: A4670)	Write-blocker	HARDWARE	3.100,00 €	1	8	24.800,00 €
TLC	MONITOR 27' + KVM	Dell 27 UHD 4K USB-C - S2722QC + STARTECH.COM SV231DPDDUA	HARDWARE	1.400,00 €	1	8	11.200,00 €
TLC	PowerGREP+RegexBuddy 100-user licenses	Licenza forense volta alla ricerca rapida di file su dispositivi oggetto di analisi ( file di testo e binari, archivi compressi, MS Office etc)	SW/SERVIZI	9.000,00 €	1	1	9.000,00 €
TLC	Maltego PRO + transform Social Link Pro [MALTEGO Pro]	Licenza forense volta alla ricerca di informazione da fonti aperte (OSINT )	SW/SERVIZI	4.100,00 €	3	2	24.600,00 €
TLC	Licenza software "Lampyre STANDARD for Enterprise"	Licenza forense volta alla ricerca di informazione da fonti aperte (OSINT )	SW/SERVIZI	350,00 €	3	5	5.250,00 €
TLC	Virus Total Intelligence Professional	Servizio volto all'analisi di minacce nonché alla acquisizione di info di cyber threat intelligence	SW/SERVIZI	90.960,00 €	1	1	90.960,00 €
TLC	DomainTools	Servizio che permette di avere informazioni su un sito web, come l'identità del proprietario, informazioni sui server e data di creazione	SW/SERVIZI	1.000,00 €	3	2	6.000,00 €

**COSTO TOTALE STIMATO 270.000,00 € IVA INCLUSA**

**PROPOSTE - INVESTIMENTI - 2026**

Prog.	Richiesta	Note/ Costi presunti	Tipologia	Prezzo anno con IVA	Durata in anni	Quantità	Totale con IVA
TLC	WORKSTATION FORENSI (ES-FRED)	Work Station forensi ad alte prestazioni	HARDWARE	10.850,00 €	1	4	43.400,00 €
TLC	Write-blocker - UltraBay 4 Portable (SKU: W5170) + PCIe to FireWire Adapter: [A1645] FireWire Adapter Kit - A1530, C2200, C2500 + Multipack Drive Adapter Kit (SKU: A4670)	Write-blocker	HARDWARE	3.100,00 €	1	6	18.600,00 €
TLC	MONITOR 27' + KVM	Dell 27 UHD 4K USB-C - S2722QC + STARTECH.COM SV231DPDDUA	HARDWARE	1.400,00 €	1	5	7.000,00 €
TLC	SOLUZIONE PER RECUPERO DATI - PC3000	Sistema hw-sw forense PER RECUPERO DATI	SW/SERVIZI	10.265,00 €	3	1	30.795,00 €

**COSTO TOTALE STIMATO 100.000,00 € IVA INCLUSA**

Intervento n. 247 - Dotazioni strumentali di monitoraggio - Potenziamento della capacità di Cyber Security: Hardware, software e accessori tecnologici



## Cronoprogramma finanziario

Spese in conto capitale per la pianificazione e realizzazione degli interventi Giubileo 2025 (L. 234/2021 e L. 213/2023) [€]	Ripartizione Risorse (€)			
	2023	2024	2025	2026
1.120.000,00	0,00	750.000,00	270.000,00	100.000,00

## Cronoprogramma procedurale

Esercizio 2024		
Trimestre	Obiettivo	Indicatore
1	//	
2	Avvio delle procedure	Determine
3	Espletamento delle procedure	OdA/Rdo/SDAPA
4	Affidamento Fornitura	Stipula contratto/Regolare esecuzione

Esercizio 2025		
1	Affidamento Fornitura	Stipula contratto/Regolare esecuzione
2	Pagamenti	Regolare esecuzione 1a tranche (Fornitura 2024)/Liquidazione delle fatture
3	Pagamenti	Regolare esecuzione 2a tranche (Fornitura 2025)/Liquidazione delle fatture
4	//	

Esercizio 2026		
1	//	
2	Pagamenti	Regolare esecuzione 3a tranche (Fornitura 2026)/Liquidazione delle fatture
3	//	
4	//	







Presidenza  
del Consiglio dei Ministri  
Commissario Straordinario per il Giubileo 2025



## GIUBILEO 2025 – PROGRAMMA DETTAGLIATO DEGLI INTERVENTI

L. 30 dicembre 2021, n. 234 e ss.mm.ii, "Bilancio di previsione dello Stato per l'anno finanziario 2022 e bilancio pluriennale per il triennio 2022-2024"

### INTERVENTO N. 248 Potenziamento tecnologico Sale e centrali operative

**Amministrazione proponente:** Ministero dell'Interno

**Ambito di intervento:** Programma accoglienza – Telecomunicazioni

**CUP:** D86G24000130001

#### Costo dell'intervento

Importo totale	Risorse Accoglienza Giubileo 2025	Altre fonti di finanziamento
1.050.000,00 €	1.050.000,00 €	0,00 €

#### Soggetto attuatore

Ministero dell'Interno - Arma dei Carabinieri

#### Tipologia di intervento

Essenziale e indifferibile

#### Percentuale alla Società Giubileo 2025

0,20%



## Descrizione

### Arma dei Carabinieri

(€ 1.050.000,00)

- Arma dei carabinieri: tot. Programmato € 1.050.000,00 (fondi disponibili € 1.050.000,00):  
E.F. 2024 (€ 700.000,00)

- o *Potenziamento tecnologico della Centrale Operativa del Gruppo Carabinieri di Roma e Sala Situazione del Comando Provinciale Carabinieri di Roma*

#### E.F. 2025

- o *Potenziamento tecnologico delle Centrali Operative dei Reparti dipendenti dal Comando Provinciale Carabinieri di Roma*

FONDI MINISTERO INTERNO - CRONOPROGRAMMA FINANZIARIO E.F. 2024 - 2025 - 2026											
OGGETTO	2024				2025				TRIENNIO 2024 - 2025 -2026		
	Q.TA'	COSTO UNITARIO	RISORSE PROGRAMMATE	RISORSE DISPONIBILI	Q.TA'	COSTO UNITARIO	RISORSE PROGRAMMATE	RISORSE DISPONIBILI	TOTALE RISORSE PROGRAMMATE	TOTALE RISORSE DISPONIBILI	
FABBISOGNO ELABORATO DA COMANDO PROVINCIALE CARABINIERI ROMA	Sistema videowall	1	100.000,00	100.000,00	//	//	0,00				
	Tavolo con postazioni lavoro comprensivi di struttura e sistema di connettività	1	40.000,00	40.000,00	//	//	0,00				
	Diffusori per amplificazione in ambiente generale	1	35.000,00	35.000,00	//	//	0,00				
	Sistemi per connessioni audio e video composti da switch, mixer, microfoni e telecamere	1	45.000,00	45.000,00	//	//	0,00				
	Realizzazione dei cablaggi, contratto manutenzione, ev. opere accessorie per sala Comando Provinciale di Roma	1	60.000,00	60.000,00	//	//	0,00				
	Postazione operatore dotata di PC, monitor P34w-20, periferiche, poltrona ergonomica, cassetiera e accessori vari (senza scrivania)	30	7.000,00	210.000,00	//	//	0,00				
	Postazioni operatori dotate di PC con doppio monitor, periferiche, poltrona ergonomica, cassetiera.	//	//	0,00	30	5.000,00	150.000,00				
	Dotazioni sq. Comando: nr.1 PC alte prestazioni, nr.2 notebook, nr.2 scanner, nr.2 distruggi documenti.	1	30.000,00	30.000,00	//	//	0,00				
	Telefoni digitali con connessione all'applicativo CC112	45	450,00	20.250,00	45	450,00	20.250,00				
	Cuffie per telefonia CC112	90	200,00	18.000,00	90	200,00	18.000,00				
	SMART TV Monitor con predisposizione per web conference	2	4.000,00	8.000,00	14	4.000,00	56.000,00				
	Acquisto e installazione UPS	//	//	0,00	30	2.000,00	60.000,00				
	Stampante Laser-jet A3	2	12.500,00	25.000,00	//	//	0,00				
	Dotazioni tecnologiche per sala rapporto Gruppo cc Roma	1	45.000,00	45.000,00	//	//	0,00				
	Cablaggio-contratto manutenzione-ev. opere accessorie nelle sedi interessate	1	63.750,00	63.750,00	1	43.650,00	43.650,00				
<b>SUBTOTALE</b>			<b>700.000,00</b>	700.000,00			<b>347.900,00</b>	350.000,00	<b>1.047.900,00</b>	1.050.000,00	
<b>Quota Società Giubileo 0.2 %</b>							<b>2.100,00</b>		<b>2.100,00</b>		
<b>TOTALE</b>			<b>700.000,00</b>	<b>700.000,00</b>			<b>350.000,00</b>	<b>350.000,00</b>	<b>1.050.000,00</b>	<b>1.050.000,00</b>	
<b>TOTALE</b>									<b>1.050.000,00</b>	<b>1.050.000,00</b>	



## Cronoprogramma finanziario

Spese in conto capitale per la pianificazione e realizzazione degli interventi Giubileo 2025 (L. 234/2021 e L. 213/2023) [€]	Ripartizione Risorse (€)			
	2023	2024	2025	2026
1.050.000,00	0,00	700.000,00	350.000,00	0,00

## Cronoprogramma procedurale

Trimestre	Obiettivo	Indicatore
1 - 2	Completamento procedura amministrativa e assegnazione dell'incarico	2024
3 - 4	Approvvigionamento delle forniture e installazione/messa in opera presso la Centrale Operativa del Gruppo Carabinieri Roma e Sala Situazione Comando Provinciale di Roma	2024
4	Collaudo e pagamento	2024
1 - 2	Approvvigionamento delle forniture e installazione/messa in opera presso le Centrali Operative dipendenti dal Comando Provinciale Carabinieri Roma	2025
3	Collaudo e pagamento	2025





Presidenza  
del Consiglio dei Ministri

Commissario Straordinario per il Giubileo 2025

ROMA



## GIUBILEO 2025 – PROGRAMMA DETTAGLIATO DEGLI INTERVENTI

L. 30 dicembre 2021, n. 234 e ss.mm.ii, "Bilancio di previsione dello Stato per l'anno finanziario 2022 e bilancio pluriennale per il triennio 2022-2024"

### INTERVENTO N. 249

## Potenziamento e dispiegamento di sistemi di videosorveglianza per eventi giubilari

**Amministrazione proponente:** Roma Capitale

**Ambito di intervento:** Programma accoglienza – Telecomunicazioni

**CUP:** J84D24000380001

#### Costo dell'intervento

Importo totale	Risorse Accoglienza Giubileo 2025	Altre fonti di finanziamento
3.000.000,00 €	3.000.000,00 €	0,00 €

#### Soggetto attuatore

Roma Capitale - Dipartimento Cybersecurity e Sicurezza Urbana

#### Tipologia di intervento

Essenziale e indifferibile

#### Percentuale alla Società Giubileo 2025

0,20%



## Descrizione

---

L'evento giubilare del 2025 richiede una capillare riorganizzazione e un puntuale potenziamento delle attività di controllo della città. A tal fine, Roma Capitale, ha già pubblicato un bando di gara per la realizzazione di un unico polo operativo, denominato *Smart Police Support*, attraverso il quale grazie all'ausilio delle più nuove tecnologie per il rilevamento, il contenimento e la mitigazione delle minacce cyber, unitamente ad una piattaforma in grado di ricevere indicatori di *Threat Intelligence e Data Analytics* e all'azione coordinata di Polizia Locale e Protezione Civile, sarà possibile gestire in maniera sempre più efficace sia la sicurezza pubblica, sia le emergenze. In tale contesto, obiettivo specifico dell'Amministrazione è, inoltre, includere nel piano di sicurezza, il potenziamento dei sistemi di videosorveglianza per garantire un costante monitoraggio del territorio a garanzia della sicurezza di quanti vivranno la città in occasione degli eventi giubilari e acquisire una licenza software per monitorare e contrastare eventi cyber a danno di Roma Capitale e degli enti partecipati, volti a minare il corretto funzionamento delle infrastrutture digitali durante gli eventi giubilari

L'ambito di intervento previsto si articola su più annualità, prevede l'implementazione ex novo e l'intensificazione del dispiegamento delle installazioni dei sistemi di videosorveglianza e il monitoraggio dal punto di vista Cyber del perimetro riconducibile direttamente o indirettamente a Roma Capitale che concorrono all'erogazione dei servizi della città digitale.

Tali installazioni avranno luogo su siti di importanza strategica per gli eventi giubilari attualmente non coperti da videosorveglianza ed estensione della stessa su siti attualmente non ancora adeguatamente coperti tramite l'acquisizione di apparati adeguati all'esigenza.

**In quest'ottica, le azioni programmate prevedono un investimento nei siti giubilari individuati dall'Amministrazione e l'acquisizione della licenza per il monitoraggio e contrasto degli eventi cyber per un importo complessivo pari ad € 3.000.000.**



## Cronoprogramma finanziario

Spese in conto capitale per la pianificazione e realizzazione degli interventi Giubileo 2025 (L. 234/2021 e L. 213/2023) [€]	Ripartizione Risorse (€)			
	2023	2024	2025	2026
3.000.000,00 €	0,00	1.500.000,00	1.000.000,00	500.000,00

## Cronoprogramma procedurale

Trimestre	Obiettivo	Indicatore
II/2024	Elaborazione del Progetto di fattibilità tecnico-economica (con conferenza dei servizi) per lavori di realizzazione impianti di videosorveglianza. Acquisizione licenze monitoraggio e contrasto eventi cyber	Conclusione conferenza dei servizi. Approvazione del Progetto di fattibilità tecnico-economica e quadro economico. Predisposizione procedura di gara per le acquisizioni licenze monitoraggio e contrasto eventi cyber
III/2024	Procedura di affidamento per appalto integrato (sotto-soglia). Acquisizione licenza per monitoraggio eventi cyber	Procedura. Affidamento. Stipula contratto lavori. Procedura. Affidamento. Stipula contratto acquisizione licenze.
IV/2024	Approvazione progetto esecutivo ed esecuzione appalto integrato. Avvio monitoraggio e contrasto eventi cyber	SAL relativo al 30% delle opere SAL 100%
I/2025	Esecuzione appalto integrato	SAL relativo all'esecuzione del 100% delle opere.
II/2025	Collaudo	Certificato di collaudo.
III/2025		
IV/2025		





ROMA



*Presidenza  
del Consiglio dei Ministri*

Commissario Straordinario per il Giubileo 2025

## GIUBILEO 2025 – PROGRAMMA DETTAGLIATO DEGLI INTERVENTI

L. 30 dicembre 2021, n. 234 e ss.mm.ii, "Bilancio di previsione dello Stato per l'anno finanziario 2022 e bilancio pluriennale per il triennio 2022-2024"

### INTERVENTO N. 250

#### Potenziamento infrastruttura cyber e capacità di contenimento minacce

**Amministrazione proponente:** Roma Capitale

**Ambito di intervento:** Programma accoglienza – Telecomunicazioni

**CUP:** J86G24000020001

#### Costo dell'intervento

Importo totale	Risorse Accoglienza Giubileo 2025	Altre fonti di finanziamento
500.000,00 €	500.000,00 €	0,00 €

#### Soggetto attuatore

Roma Capitale - Dipartimento Cybersecurity e Sicurezza Urbana

#### Tipologia di intervento

#### Percentuale alla Società Giubileo 2025

Essenziale e indifferibile

0,20%



## Descrizione

---

In vista dei grandi eventi che si svolgeranno a Roma in occasione del Giubileo 2025, Roma Capitale sta programmando una serie di interventi in materia di sicurezza per garantire ai cittadini e ai turisti una capillare attività volta a garantire:

- l'implementazione dei sistemi di videosorveglianza a supporto della sicurezza territoriale grazie al potenziamento delle attività di controllo della città. Obiettivo dell'Amministrazione, come meglio dettagliato nell'azione n. 14, è, pertanto, realizzare sia nuovi siti, in particolare nei "luoghi giubilari" e dei grandi eventi, dove sono previsti milioni di pellegrini e visitatori, sia nelle zone più periferiche, maggiormente esposte a fenomeni di degrado urbano e sociale, ma comunque oggetto di maggiori flussi generati dalla straordinarietà dell'anno giubilare. Tali impianti, in coerenza con la nuova architettura di cui si è dotata Roma Capitale, verranno dotati di tecnologie di sicurezza perimetrale, al fine di prevenire attacchi informatici verso gli apparati di videosorveglianza e per la corretta fruizione dei flussi audio e video. Verranno inoltre testate le capacità di resilienza alle minacce per verificarne la robustezza agli attacchi informatici in occasione dell'evento giubilare. **In quest'ottica, le azioni programmate prevedono l'acquisto di apparati e soluzioni per il potenziamento della cybersecurity nei nuovi siti giubilari individuati dall'Amministrazione per un importo pari ad € 200.000;**
- l'innalzamento del livello di sicurezza delle dotazioni mobili del personale di Roma Capitale impegnato durante l'evento Giubilare. **Nello specifico, per quanto concerne il Corpo della Polizia Locale e di tutte le strutture capitoline, è stata prevista l'acquisizione di una soluzione atta a garantire la protezione evoluta dalle minacce informatiche dei dispositivi in uso per un importo pari ad € 300.000.**





## Cronoprogramma finanziario

Spese in conto capitale per la pianificazione e realizzazione degli interventi Giubileo 2025 (L. 234/2021 e L. 213/2023) [€]	Ripartizione Risorse (€)			
	2023	2024	2025	2026
500.000,00 €	0,00	500.000,00	0,00	0,00

## Cronoprogramma procedurale

trimestre	obiettivo	indicatore
iv/2023		
i/2024		
ii/2024	Progettazione della soluzione	Definizione del progetto
iii/2024	Avvio delle procedure di affidamento	Espletamento procedure prodromiche, avvio procedure selettive,
iv/2024	Affidamento e consegna	Stipula contratto/Regolare esecuzione; Consegna
i/2025		
ii/2025		
iii/2025		
iv/2025		
i/2026		





Presidenza  
del Consiglio dei Ministri  
Commissario Straordinario per il Giubileo 2025

ROMA



## GIUBILEO 2025 – PROGRAMMA DETTAGLIATO DEGLI INTERVENTI

L. 30 dicembre 2021, n. 234 e ss.mm.ii, "Bilancio di previsione dello Stato per l'anno finanziario 2022 e bilancio pluriennale per il triennio 2022-2024"

### INTERVENTO N. 251

#### Potenziamento infrastruttura Rete Fonia/Dati, Sistema Tetra e presidi; dispositivi mobili

**Amministrazione proponente:** Roma Capitale

**Ambito di intervento:** Programma accoglienza – Telecomunicazioni

**CUP:** J86G24000030001

#### Costo dell'intervento

Importo totale	Risorse Accoglienza Giubileo 2025	Altre fonti di finanziamento
1.500.000,00 €	1.500.000,00 €	0,00 €

#### Soggetto attuatore

Roma Capitale- Dipartimento Trasformazione Digitale

#### Tipologia di intervento

Essenziale e indifferibile

#### Percentuale alla Società Giubileo 2025

0,20%



## Descrizione

---

**In sintesi, si elencano le attività/forniture previste in occasione dell'Evento Giubileo 2025:**

- Nuovi servizi di connettività da rilasciare sul territorio per la visualizzazione immagini c/o Sale Operative ed ai servizi fonia/dati wired/wireless richiesti
- Potenziamento dei servizi di connettività in riferimento ai collegamenti di centro stella ed agli attuali collegamenti delle sedi di videosorveglianza e wired/wireless maggiormente impattate
- Sistemi di videoconferenza tra la Sala Gestione Giubileo e le Sale Operative di Roma
- Interventi di adeguamento telematico per il collegamento delle sale operative giubilari agli altri sistemi di videosorveglianza
- Interventi di adeguamento per gli strumenti di capacità elaborativa/memorizzazione di Roma Capitale a supporto dei sistemi coinvolti nelle attività giubilari:
  - Server
  - Apparati Storage per la memorizzazione dei dati
  - Apparati di networking
  - Sistemi di backup
  - Appliance hw/sw
  - Tool di monitoring delle performance, capacity planning e Asset management
- Implementazioni nuove postazioni remote riferite al sistema TETRA nell'ambito dell'area delle centrali operative
- Fornitura nuovi apparati radio (mobili e veicolari) riferiti ai sistemi di comunicazione evoluta, postazioni operatore, e formazione nonché strumenti *mobile* per gli Uffici dell'Amministrazione a supporto delle attività giubilari e nello specifico e nello specifico:
  - DMR (Digital Mobile Radio)
  - Tablet completi di SIM
  - Smartphone completi di SIM
  - Servizi di configurazione e deployment
- Fornitura di strumenti di lavoro a supporto del personale coinvolto nello svolgimento delle attività giubilari e nello specifico:
  - Postazioni di lavoro desktop/mobile complete di monitor
  - Telefoni VoIP
  - Strumenti di videocomunicazione evoluta e/o tradizionale
  - Stampanti/Scanner



- UPS
  - Cablaggi non standard per sistemi audio/video
  - Monitor 24" e di tipologia Videowall
- Presidi straordinari in occasione delle giornate festive (domenicali) per la conduzione, coordinamento, gestione e monitoraggio della rete TETRA, della rete Banda Larga, della rete videosorveglianza, degli impianti telefonici, delle postazioni di lavoro degli Uffici di competenza, del centro stella CED nodi di instradamento delle risorse di comunicazione, dei servizi VoIP/5G/WiFi, etc.
- Fornitura apparati di rete, servizi di autenticazione, arredi e attrezzature informatiche necessari in relazione alle nuove organizzazioni funzionali degli spazi delle sedi interessate e nello specifico:
- Switch
  - Router
  - Access Point
  - Sistemi di Autenticazione in mobilità (Captive Portal WiFi)
  - Controller Wi-Fi
  - Cablaggi in Rame e Fibra



## Cronoprogramma finanziario

Spese in conto capitale per la pianificazione e realizzazione degli interventi Giubileo 2025 (L. 234/2021 e L. 213/2023) [€]	Ripartizione Risorse (€)			
	2023	2024	2025	2026
1.500.000,00 €	0,00	700.000,00	500.000,00	300.000,00

## Cronoprogramma procedurale

Trimestre	Obiettivo	indicatore
ii/2024	Potenziamento dei servizi di connettività in riferimento ai collegamenti di centro stella ed eventuali sedi periferiche	Piano dei fabbisogni e/o documento progettuale
iii/2024	Fornitura apparati di rete, strumenti di lavoro, impianti di elaborazione/memorizzazione, arredi e attrezzature informatiche necessari in relazione alle nuove organizzazioni funzionali degli spazi delle sedi interessate	Atto amministrativo e/o documento progettuale
iv/2024	Fornitura apparati di rete, strumenti di lavoro, impianti di elaborazione/memorizzazione, arredi e attrezzature informatiche necessari in relazione alle nuove organizzazioni funzionali degli spazi delle sedi interessate	Atto amministrativo e/o documento progettuale
	Collaudi	Atto amministrativo
i/2025	Presidi straordinari per la conduzione, coordinamento, gestione e monitoraggio della rete TETRA, della rete Banda Larga, dei sistemi ICT, delle postazioni di lavoro, della rete videosorveglianza, degli impianti telefonici, dei centro stella CED nodi di instradamento delle risorse di comunicazione, dei servizi VoIP/5G/WiFi	Atto amministrativo e/o documento progettuale
	Nuovi servizi di connettività da rilasciare sul territorio per la visualizzazione immagini c/o Sale Operative ed ai servizi fonia/dati wired/wireless	Piano dei fabbisogni e/o documento progettuale
ii/2025	Presidi straordinari per la conduzione, coordinamento, gestione e monitoraggio della rete TETRA, della rete Banda Larga, dei sistemi ICT, delle postazioni di lavoro, della rete videosorveglianza, degli impianti telefonici, dei centro stella CED nodi di instradamento delle risorse di comunicazione, dei servizi VoIP/5G/WiFi	Atto amministrativo e/o documento progettuale
	Interventi di adeguamento dei sistemi ICT e TLC a supporto delle attività giubilari;	Atto amministrativo e/o documento progettuale
iii/2025	Presidi straordinari per la conduzione, coordinamento, gestione e monitoraggio della rete TETRA, della rete Banda Larga, delle postazioni di lavoro, della rete videosorveglianza, degli impianti telefonici, dei centro stella CED nodi di instradamento delle risorse di comunicazione, dei servizi VoIP/5G/WiFi	Atto amministrativo e/o documento progettuale
iv/2025		
i/2026	Collaudi	Atto amministrativo

Intervento n. 251 - Potenziamento infrastruttura Rete Fonia/Dati, Sistema Tetra e presidi; dispositivi mobili





Presidenza  
del Consiglio dei Ministri  
Commissario Straordinario per il Giubileo 2025



## GIUBILEO 2025 – PROGRAMMA DETTAGLIATO DEGLI INTERVENTI

L. 30 dicembre 2021, n. 234 e ss.mm.ii, "Bilancio di previsione dello Stato per l'anno finanziario 2022 e bilancio pluriennale per il triennio 2022-2024"

### INTERVENTO N. 252

#### Potenziamento Infrastrutture - Progetto di Rete Radiomobile per le comunicazioni nella Metropolitana di Roma linee A e BB1 ad uso del Corpo Nazionale dei Vigili del Fuoco e Radio terra-treno Metro A

**Amministrazione proponente:** Roma Capitale

---

**Ambito di intervento:** Programma accoglienza – Servizi tecnici essenziali e di urgenza

**CUP:** I80I24000010001

#### Costo dell'intervento

---

Importo totale	Risorse Accoglienza Giubileo 2025	Altre fonti di finanziamento
3.000.000,00 €	3.000.000,00 €	0,00 €

#### Soggetto attuatore

---

Atac Spa

#### Tipologia di intervento

---

Essenziale e indifferibile

#### Percentuale alla Società Giubileo 2025

---

0,20%



## Descrizione

---

Progetto di Rete Radiomobile per le comunicazioni nella Metropolitana di Roma linee A e BB1 ad uso del Corpo Nazionale dei Vigili del Fuoco e Radio terra-treno Metro A. L'oggetto dell'appalto è la progettazione e la fornitura in opera di un nuovo impianto che permetta comunicazioni digitali su due distinte reti: 1. Vigili del Fuoco (VVF MA ed MB): comunicazioni Half-Duplex in banda UHF sia in galleria che in banchina per le comunicazioni ad utilizzo dei Vigili del Fuoco (VVF) in caso di emergenza, con collegamento esterno alla sede operativa di via Genova. 2. Radio Terra-Treno MA (RTT MA): comunicazioni Full Duplex in banda VHF in galleria per il servizio metropolitano tra Dirigenti Centrali del Traffico DCT e i materiali rotabili (treni) in servizio sulla linea A; La tecnologia standard di riferimento per la realizzazione dell'impianto è il Digital Mobile Radio (DMR) - (ETSI) TS 102 361 (Parti 1-4). L'ammodernamento della rete radio della Linea A della Metropolitana di Roma è finalizzato all'innalzamento degli standard di sicurezza nelle stazioni metropolitane e al miglioramento dell'organizzazione del servizio di ATAC. La Tecnologia DMR è stata già installata per le comunicazioni sulla linea metropolitana B-B1 per l'impianto Terra - Treno della linea che opera nelle frequenze 156,8375 - 161,9625 concesse ad ATAC dal Ministero dello Sviluppo Economico. Il nuovo sistema RTT della Linea A opererà nelle stesse frequenze. Inoltre, lo standard DMR rispetta anche le direttive ricevute dai VVF per la realizzazione di una rete in banda UHF sulle frequenze già autorizzate a loro uso esclusivo nella gamma 412.00 – 423.00 MHz (rete radio tattica) assicurando il funzionamento in doppia modalità Analogica e Digitale. Gli obiettivi di copertura della rete radio sono i seguenti: o Metropolitana linea A: sostituzione dei sistemi RTT e VVF esistenti di tipo analogico con nuovi sistemi DMR per comunicazioni in gallerie, binari di ricovero, tratte all'aperto e all'interno dei convogli (direzione Anagnina-Battistini e Direzione Battistini-Anagnina); o Deposito della Metropolitana linea A situato a via del Casale Ferranti, 70 (Aree esterne ai fabbricati ed edifici di proprietà, aree di manovra e smistamento e imbocchi delle gallerie) per RTT o Metropolitana linea B/B1: nuova infrastruttura DMR per le comunicazioni dei VVF in galleria, binari di ricovero e tutte le tratte all'aperto della (direzione Laurentina-Rebibbia/Jonio e Direzione Rebibbia/JonioLaurentina); Il nuovo impianto dovrà quindi permettere comunicazioni in contemporanea sui diversi canali configurati, senza interferenze e con opportuna cifratura. L'impianto dovrà infine abilitare le comunicazioni audio di Diffusione Sonora dal DCT a bordo del treno, funzionalità ad oggi non disponibile ma richiesta dai VVF



## Cronoprogramma finanziario

Spese in conto capitale per la pianificazione e realizzazione degli interventi Giubileo 2025 (L. 234/2021 e L. 213/2023) [€]	Ripartizione Risorse (€)			
	2023	2024	2025	2026
3.000.000,00	0,00	0,00	2.500.000,00	500.000,00

## Cronoprogramma procedurale

Trimestre	Obiettivo	Indicatore
II/2024	PFTE RTT MA e sistema comunicazioni VVF Esame progetto	Consegna PFTE
III/2024	Esame progetto - Procedura di gara*	Approvazione progetto
IV/2024	Procedura di gara*	SAL relativo alla consegna dell'hardware – corrispondente al 100% del I lotto
I/2025	Procedura di gara* - Contrattualizzazione	Aggiudicazione gara
II/2025	Contrattualizzazione - Sopralluoghi e Redazione Progetto Esecutivo - Esame progetto esecutivo da parte degli Enti competenti - Fornitura apparati ed esecuzione lavori	Sottoscrizione contratto Consegna progetto esecutivo Approvazione progetto esecutivo SAL (20%)
III/2025	Fornitura apparati ed esecuzione lavori	SAL (60%)
IV/2025	Fornitura apparati ed esecuzione lavori Collaudo	SAL (90%) SAL (100%), Certificato di collaudo
I/2026		
II/2026		
III/2026		
IV/2026		

\* dato il carattere di urgenza dell'intervento proposto, la durata di otto mesi previsti per la procedura di gara potrebbe subire riduzioni in funzione di una possibile autorizzazione emessa tramite ordinanza del Commissario Straordinario.







Presidenza  
del Consiglio dei Ministri

Commissario Straordinario per il Giubileo 2025



REGIONE  
LAZIO

## GIUBILEO 2025 – PROGRAMMA DETTAGLIATO DEGLI INTERVENTI

L. 30 dicembre 2021, n. 234 e ss.mm.ii, "Bilancio di previsione dello Stato per l'anno finanziario 2022 e bilancio pluriennale per il triennio 2022-2024"

### INTERVENTO N. 253

#### Villaggio Campale Accoglienza Regione Lazio

**Amministrazione proponente:** Regione Lazio

**Ambito di intervento:** Programma accoglienza – Volontariato e logistica

**CUP:** F89I20000090001

#### Costo dell'intervento

Importo totale	Risorse Accoglienza Giubileo 2025	Altre fonti di finanziamento
1.500.000,00 €	1.500.000,00 €	0,00 €

#### Soggetto attuatore

Regione Lazio - Agenzia regionale di protezione civile

#### Tipologia di intervento

#### Percentuale alla Società Giubileo 2025

Essenziale e indifferibile

0,20%



## Descrizione

---

La presente azione si pone, quale obiettivo, quello di realizzare un villaggio campale per l'accoglienza dei volontari di protezione civile che saranno impegnati nelle attività di assistenza e informazione alla popolazione nel corso dell'anno Giubilare.

L'esigenza nasce dalla circostanza che l'elevato numero di volontari necessari per più giorni, quotidianamente e, in particolare, per i grandi eventi Giubilari, imporrà la necessità di garantire loro una collocazione logistica che eviti quotidiani spostamenti del volontariato dalle proprie sedi sparse sul territorio regionale. Ciò, per altro, è ancor più evidente se si tiene conto del fatto che l'elevato numero di volontari da impiegare potrà imporre il ricorso a volontari di Colonne Mobili di altre regioni, con ancor più significativa esigenza di garantire strutture di accoglienza.

La necessità di approvvigionarsi di ulteriori dotazioni campali, oltre quelle già costituenti la dotazione della Colonna Mobile Regionale della Regione Lazio (CMR), si impone in ragione dell'impossibilità di privare la CMR stessa, della propria pronta operatività in caso di esigenze diverse da quelle connesse all'accoglienza dei volontari necessari agli eventi Giubilari.

L'importo di € 1.500.000,00 è stato stimato quale risorsa necessaria per l'acquisto di dotazioni campali dimensionate per accogliere circa 1.000 volontari.



## Cronoprogramma finanziario

Spese in conto capitale per la pianificazione e realizzazione degli interventi Giubileo 2025 (L. 234/2021 e L. 213/2023) [€]	Ripartizione Risorse (€)		
	2024	2025	2026
1.500.000,00	900.000,00	500.000,00	100.000,00

## Cronoprogramma procedurale

Trimestre	Obiettivo	Indicatore
I/2024	Individuazione dell'area dove realizzare il villaggio campale	Studio di fattibilità del villaggio campale
II/2024	Assegnazione delle risorse per l'acquisto delle dotazioni campali Progetto definitivo del villaggio campale	Assegnazione delle risorse per l'acquisto delle dotazioni campali Atto amministrativo di approvazione
III/2024	Affidamento fornitura dotazioni campali e forniture e servizi connesse al funzionamento	Stipula contratto e anticipazione
IV/2024	Acquisizione delle forniture e allestimento del villaggio	Realizzazione del villaggio campale
I/2025	Collaudo e messa in esercizio	Accoglienza dei volontari
I/2026	Smontaggio del villaggio campale	Ricondizionamento e stoccaggio delle dotazioni





Presidenza  
del Consiglio dei Ministri

Commissario Straordinario per il Giubileo 2025

ROMA



## GIUBILEO 2025 – PROGRAMMA DETTAGLIATO DEGLI INTERVENTI

L. 30 dicembre 2021, n. 234 e ss.mm.ii, "Bilancio di previsione dello Stato per l'anno finanziario 2022 e bilancio pluriennale per il triennio 2022-2024"

### INTERVENTO N. 254

#### Acquisto dotazioni per campo di accoglienza (250 posti)

**Amministrazione proponente:** Roma Capitale

---

**Ambito di intervento:** Programma accoglienza – Volontariato e logistica

**CUP:** J89I24000130001

#### Costo dell'intervento

---

Importo totale	Risorse Accoglienza Giubileo 2025	Altre fonti di finanziamento
1.500.000,00 €	1.500.000,00 €	0,00 €

#### Soggetto attuatore

---

Roma Capitale - Dipartimento Protezione Civile

#### Tipologia di intervento

---

Essenziale e indifferibile

#### Percentuale alla Società Giubileo 2025

---

0,20%



## Descrizione

---

In base alle stime attuali, si prevede che durante il Giubileo 2025 a Roma dovrebbero giungere circa 32 milioni di pellegrini. Inoltre, in occasione dell'Anno Santo si svolgeranno sul territorio cittadino 36 "Eventi di Rilevante Impatto Locale", che richiederanno un'importante attivazione da parte del sistema Protezione Civile. Alla luce di queste considerazioni, si ritiene che le dotazioni strumentali in possesso del Dipartimento non saranno sufficienti, e che sarà necessario potenziarle al fine d'incrementare la capacità di accoglienza della Capitale. In particolare, si reputa opportuno allestire un campo di accoglienza nei pressi di Tor Vergata (o diversa localizzazione che dovesse essere individuata dal Dicastero per l'evangelizzazione), sito in cui si terranno gli eventi giubilari di maggiore impatto e attrattiva e che, presumibilmente, richiameranno il maggior numero di pellegrini.

Il campo in parola resta prioritariamente destinato alla logistica degli eventi emergenziali che possano derivare da rischio antropico o rischio naturale, suscettibile di arrecare potenziale danno ai pellegrini in visita a Roma nell'anno Giubilare o agli stessi cittadini capitolini. La necessità di avere un "campo di accoglienza" si collega con la circostanza che la ricettività alberghiera sarà in tali situazioni di criticità da non poter gestire uno specifico aggravamento a causa delle presenze giubilari, derivante dalla sovrapposizione tra emergenza di protezione civile e ricorrenza di grande evento giubilare (in tal senso, anche i *safe space* che si ipotizza, con altra scheda di parte corrente di locare, non sarebbero sufficienti a garantire la soddisfazione del bisogno).

A tal fine, si reputa opportuno acquisire le attrezzature necessarie alla realizzazione di un campo destinato all'accoglienza di circa 250 persone, completo di tutte le dotazioni, per un importo complessivo di € 1.500.000,00.

Il campo, la cui acquisizione è prevista per il 2024, sarà costituito dalle seguenti strutture:

- n. 2 tensostrutture autoportanti da almeno 200 mq complete di impianto elettrico, sistema riscaldamento/raffreddamento, sistema illuminazione, pavimentazione, ognuna da adibire a zona distribuzione pasti, sala mensa, deposito derrate alimentari, sala comune ecc. (costo di € 550.000,00 IVA inclusa<sup>1</sup>);
- n. 42 tende a struttura autoportante da 8 posti per i pellegrini con impianto climatizzatore autonomo (costo presunto di € 260.000,00 IVA inclusa);
- n. 3 tende da 52 mq per personale e funzioni di supporto, con impianto climatizzatore autonomo (costo presunto di € 100.000,00 IVA inclusa);
- n. 2 generatore di corrente allestito su carrello omologato stradale da almeno 150 kw (costo di € 120.000,00 IVA inclusa);
- effetti lettereci (brandine, lenzuoli coperte ecc.) per 250 persone (costo di € 120.000,00 IVA inclusa);
- n. 1 container servizio gestione e presidio accesso e funzioni (costo di € 80.000,00 IVA inclusa);

---

<sup>1</sup> Una delle due strutture sarà definita congiuntamente al Dipartimento Politiche Sociali e Salute.



- impianto elettrico completo, costituito da cavi, quadri di zona, quadri di sezionamento, quadro generale (costo di € 150.000,00 IVA inclusa);
- n. 5 torri faro a sollevamento idraulico, dotate di generatore elettrico, allestite su carrello omologato stradale (costo di € 120.000,00 IVA inclusa);

La procedura di acquisto, che comporta un impegno di spesa di circa € 1.500.000,00, si concluderà nel corso del 2025 conformemente alla attribuzione del crono programma finanziario.



## Cronoprogramma finanziario

---

Spese in conto capitale per la pianificazione e realizzazione degli interventi Giubileo 2025 (L. 234/2021 e L. 213/2023) [€]	Ripartizione Risorse (€)			
	2023	2024	2025	2026
1.500.00,00	0,00	1.000.000,00	500.000,00	0,00

## Cronoprogramma procedurale

---

Trimestre	Obiettivo	Indicatore
IV/2023		
I/2024		
II/2024		
III/2024	Affidamento	Stipula contratto
IV/2024		
I/2025		
II/2025		
III/2025	Esecuzione / Collaudo	Certificato di collaudo / Saldo
IV/2025		
I/2026		

Intervento n. 254 - Acquisto dotazioni per campo di accoglienza (250 posti)





Presidenza  
del Consiglio dei Ministri

Commissario Straordinario per il Giubileo 2025

ROMA



## GIUBILEO 2025 – PROGRAMMA DETTAGLIATO DEGLI INTERVENTI

L. 30 dicembre 2021, n. 234 e ss.mm.ii, "Bilancio di previsione dello Stato per l'anno finanziario 2022 e bilancio pluriennale per il triennio 2022-2024"

### INTERVENTO N. 255

#### Acquisto attrezzature per garantire il supporto elettrico ed elettronico di campi di emergenza ed edifici strategici

**Amministrazione proponente:** Roma Capitale

**Ambito di intervento:** Programma accoglienza – Volontariato e logistica

**CUP:** J82E24000050004

#### Costo dell'intervento

Importo totale	Risorse Accoglienza Giubileo 2025	Altre fonti di finanziamento
700.000,00 €	700.000,00 €	0,00 €

#### Soggetto attuatore

Roma Capitale - Dipartimento Protezione Civile

#### Tipologia di intervento

Essenziale e indifferibile

#### Percentuale alla Società Giubileo 2025

0,20%





## Descrizione

---

Il Dipartimento Protezione Civile di Roma Capitale è ordinariamente in grado di prestare supporto alla popolazione nell'eventualità in cui si verificano carenze di energia elettrica, grazie al possesso di diversi generatori elettrici e torri faro (queste ultime assegnate in gestione ad alcune Organizzazioni di Volontariato convenzionate). Durante l'Anno Santo, tuttavia, le dotazioni strumentali in possesso del Dipartimento potrebbero non essere sufficienti a sopperire al possibile aumento dei consumi elettrici, in quanto si stima che a Roma dovrebbero giungere circa 32 milioni di pellegrini per partecipare agli eventi giubilari.

Si reputa opportuno, pertanto, procedere all'acquisizione di ulteriori attrezzature, al fine di potenziare il sistema di supporto alla popolazione, soprattutto durante il periodo estivo (quando i consumi di energia elettrica aumentano vistosamente a causa dell'intenso impiego dei sistemi di climatizzazione). Inoltre, tale acquisto si rende necessario per implementare la continuità operativa dei servizi essenziali dei campi di accoglienza che saranno predisposti da Roma Capitale (si veda la scheda n. 2 - *Acquisto dotazioni per campo di accoglienza*) e dall'Agenzia Regionale di Protezione Civile della Regione Lazio.

A tal fine, si richiede lo stanziamento dell'importo complessivo di € 700.000,00 per l'acquisto di strumentazioni elettriche, secondo la seguente ripartizione: € 400.000,00 per il 2024 ed € 300.000,00 per il 2025.

Nello specifico, la fornitura prevede l'acquisizione di diversi generatori di corrente con potenza differenziata, al fine di rendere maggiormente flessibile l'impiego dei gruppi sussidiari di produzione di energia elettrica.

Innanzitutto, si rileva la necessità di acquisire n. 8 gruppi elettrogeni di potenza fino a 60 kW, che si prestano sia per l'alimentazione di tipo "fisso" di piccole comunità (come scuole, abitati di piccole dimensioni e centri di prima accoglienza), sia per l'alimentazione di utenze "mobili", grazie alla loro facile trasportabilità temporanea su strada. Questo li rende particolarmente adatti per l'impiego in emergenza, come nei seguenti casi:

- alimentazione di utensili e attrezzature da cantiere per il ripristino di viabilità;
- alimentazione di utensili e attrezzature da cantiere per la messa in sicurezza di strutture e fabbricati civili;
- alimentazione di utensili per interventi di manutenzione straordinaria per la sistemazione di impiantistica a rete;
- alimentazione temporanea di impianti di pubblica illuminazione.

In secondo luogo, s'intende acquistare n. 4 gruppi elettrogeni di potenza fino a 160 kW, che avrebbero un impiego tipicamente stanziale. Una volta installate, tali attrezzature potrebbero alimentare:

- abitati di medie dimensioni, ossia fabbricati composti da circa 40 unità abitative (per esempio in soccorso a cabine elettriche temporaneamente fuori servizio);
- piccoli ospedali e centri di primo soccorso;
- scuole di grandi dimensioni (1000 alunni);



- uffici pubblici;
- mense e centri di accoglienza da campo;
- sistemi di approvvigionamento idrico;
- *data center* per i servizi di connessione e telefonia.

Si evidenzia che la combinazione di entrambi i tipi di gruppi elettrogeni consentirebbe di sopperire temporaneamente alle tipiche esigenze da campo di una situazione emergenziale diffusa, in quanto tali attrezzature potrebbero essere impiegate efficacemente per fornire alimentazioni temporanee o sussidiarie relative ai servizi di prima necessità.

Si prevede l'acquisto di n. 5 torri faro a sollevamento idraulico, dotate di generatore elettrico, allestite su carrello omologato stradale, con autonomia di servizio e potenza di illuminazione consona alla tipologia di ausilio richiesto. Tali attrezzature hanno lo scopo di fornire supporto all'illuminazione pubblica.

Si prevede l'acquisto di un dispositivo video wall di ultima generazione per la sorveglianza attiva da remoto degli eventi giubilari, da collocare nella sala operativa Giubileo da insediarsi in Porta Metronia.

Riassumendo, il Dipartimento Protezione Civile intende procedere all'acquisizione di:

- n. 8 gruppi elettrogeni fino 60 kW (€ 24.000,00 cad. IVA inclusa), per l'importo complessivo di € 192.000,00;
- n. 4 gruppi elettrogeni fino 160 kW (€ 64.000,00 cad. IVA inclusa), per l'importo complessivo di € 256.000,00;
- n. 5 torri faro (€ 28.000 cad. IVA inclusa), per l'importo complessivo di € 140.000,00.
- n.1 dispositivo *videowall* per la sala operativa giubileo in relazione alla gestione degli eventi giubilari, per l'importo complessivo di € 112.000,00.



## Cronoprogramma finanziario

Spese in conto capitale per la pianificazione e realizzazione degli interventi Giubileo 2025 (L. 234/2021 e L. 213/2023) [€]	Ripartizione Risorse (€)			
	2023	2024	2025	2026
700.000,00	0,00	400.000,00	300.000,00	0,00

## Cronoprogramma procedurale

Trimestre	Obiettivo	Indicatore
IV/2023		
I/2024		
II/2024		
III/2024	Affidamento	Stipula contratto
IV/2024		
I/2025		
II/2025	Esecuzione / Collaudo	Certificato di collaudo / Saldo
III/2025		
IV/2025		





Presidenza  
del Consiglio dei Ministri

Commissario Straordinario per il Giubileo 2025

ROMA



## GIUBILEO 2025 – PROGRAMMA DETTAGLIATO DEGLI INTERVENTI

L. 30 dicembre 2021, n. 234 e ss.mm.ii, "Bilancio di previsione dello Stato per l'anno finanziario 2022 e bilancio pluriennale per il triennio 2022-2024"

### INTERVENTO N. 256

## Acquisto attrezzature speciali per la protezione idraulica emergenziale di Roma Capitale

**Amministrazione proponente:** Roma Capitale

**Ambito di intervento:** Programma accoglienza – Volontariato e logistica

**CUP:** J81J23003070001

#### Costo dell'intervento

Importo totale	Risorse Accoglienza Giubileo 2025	Altre fonti di finanziamento
500.000,00 €	500.000,00 €	0,00 €

#### Soggetto attuatore

Roma Capitale - Dipartimento Protezione Civile

#### Tipologia di intervento

Essenziale e indifferibile

#### Percentuale alla Società Giubileo 2025

0,20%



## Descrizione

---

Il Dipartimento Protezione Civile di Roma Capitale è in possesso di attrezzature (quali motopompe, idrovore, barriere anti-allagamento, etc.) idonee a prestare assistenza alla popolazione in caso di emergenze meteo-idrauliche che possono colpire il territorio capitolino in circostanze ordinarie. In vista del Giubileo 2025, tuttavia, si ritiene necessario potenziare il sistema di gestione delle emergenze, soprattutto nella zona di Roma Nord, alla luce delle seguenti considerazioni. Innanzitutto, il rischio meteo-idraulico può essere ritenuto il più importante per la Capitale. Si rileva, inoltre, che i cambiamenti climatici in atto non consentono di limitare l'estensione temporale del rischio meteo-idraulico alla sola stagione invernale: le emergenze potrebbero verificarsi in qualsiasi momento dell'anno, come testimoniato dagli eventi alluvionali che hanno colpito l'Emilia Romagna a partire dagli inizi di maggio e il maltempo che ha creato seri danni al Nord Italia tra la fine di luglio e gli inizi di agosto. Occorre anche considerare che, secondo le stime attuali, nel corso del 2025 a Roma dovrebbero giungere circa 32 milioni di pellegrini, oltre ai volontari di Protezione Civile che arriveranno per fornire supporto alla popolazione. Molte di queste persone alloggeranno nei campi di accoglienza, per cui la dimensione delle aree in cui sarà necessario prestare assistenza in caso di emergenza sarà significativamente superiore.

Si ritiene, pertanto, necessario potenziare le dotazioni strumentali in possesso del Dipartimento Protezione Civile, per consentire la gestione puntuale ed efficace degli eventi emergenziali che potrebbero interessare la popolazione durante l'Anno Santo.

A tal fine, si richiede lo stanziamento della somma di € 400.000,00 per il 2024 e di € 100.000,00 per il 2025, per un importo complessivo di € 500.000,00.

Nello specifico, s'intende procedere all'acquisto di motopompe da svuotamento, dette anche idrovore, indicate per usi gravosi per asportare e prosciugare grandi masse d'acqua. Tutte le motopompe da svuotamento sono capaci di lavorare con acque nere contenenti parti solide, per svuotare rapidamente fossati, cantine e sottopassi. In caso di alluvione garantiscono il drenaggio dell'acqua in tempi rapidi, permettendo di fronteggiare situazioni emergenziali in velocità e sicurezza. La gestione in emergenza delle acque alluvionali richiede, infatti, l'utilizzo di soluzioni affidabili, con prestazioni molto elevate, facili da ispezionare e da movimentare, che assicurino l'adescamento in presenza di fluidi fangosi con corpi solidi in sospensione senza rischio d'intasamento o di guasto.

Le idrovore che si prevede di acquistare sono di tipo professionale:

Nello specifico, nel 2024 si prevede l'acquisto delle seguenti strumentazioni:

- n. 1 idrovora 24.000 l/m (€ 150.000, IVA inclusa);
- n. 10 centraline oleodinamiche tipo raptor, con pompa ad immersione da 3000 l/m (€ 180.000 importo totale, IVA inclusa);
- n. 25 motopompe galleggianti per sedime stradale (€ 100.000 importo totale, IVA inclusa);
- n. 25 pompe sommerse elettriche (€ 20.000 importo totale, IVA inclusa);
- un set di barriere protettive e kit di sacchi anti-allagamento, per l'importo complessivo di € 50.000,00, IVA inclusa.



Intervento n. 256 - Acquisto attrezzature speciali per la protezione idraulica emergenziale di Roma Capitale



## Cronoprogramma finanziario

Spese in conto capitale per la pianificazione e realizzazione degli interventi Giubileo 2025 (L. 234/2021 e L. 213/2023) [€]	Ripartizione Risorse (€)			
	2023	2024	2025	2026
500.000,00	0,00	400.000,00	100.000,00	0,00

## Cronoprogramma procedurale

Trimestre	Obiettivo	Indicatore
IV/2023		
I/2024		
II/2024		
III/2024	Affidamento	Stipula contratto
IV/2024		
I/2025		
II/2025		
III/2025	Esecuzione / Collaudo	Certificato di collaudo / Saldo
IV/2025		





Presidenza  
del Consiglio dei Ministri

Commissario Straordinario per il Giubileo 2025

ROMA



## GIUBILEO 2025 – PROGRAMMA DETTAGLIATO DEGLI INTERVENTI

L. 30 dicembre 2021, n. 234 e ss.mm.ii, "Bilancio di previsione dello Stato per l'anno finanziario 2022 e bilancio pluriennale per il triennio 2022-2024"

### INTERVENTO N. 257

#### Acquisto di vestiario e DPI per il personale del Dipartimento e per il personale aggregato

**Amministrazione proponente:** Roma Capitale

**Ambito di intervento:** Programma accoglienza – Volontariato e logistica

CUP: J84J24000170004

#### Costo dell'intervento

Importo totale	Risorse Accoglienza Giubileo 2025	Altre fonti di finanziamento
200.000,00 €	200.000,00 €	0,00 €

#### Soggetto attuatore

Roma Capitale - Dipartimento Protezione Civile

#### Tipologia di intervento

Essenziale e indifferibile

#### Percentuale alla Società Giubileo 2025

0,20%





## Descrizione

---

Il Dipartimento Protezione Civile di Roma Capitale impegna, di norma, € 70.000,00 l'anno per fornire vestiario e DPI al proprio personale, costituito in media da 85 dipendenti. Tali fondi non saranno, tuttavia, sufficienti a sostenere le spese necessarie per acquistare le uniformi da fornire al personale aggregato, che presterà il proprio contributo in occasione del Giubileo 2025. Si prevede, infatti, che durante l'Anno Santo i dipendenti del Dipartimento saranno affiancati nella gestione delle attività giubilari da 1.000 volontari del Servizio Civile Universale (si veda la scheda 11 - *Servizio civile universale*) e da almeno 250 impiegati di altre strutture di Roma Capitale, o convenzionate con essa, che ricopriranno il ruolo di OLP ("Operatore Locale di Progetto", la persona che svolge la funzione di tutor per i giovani del Servizio Civile).

Per poter fornire a tutte le figure coinvolte un'adeguata dotazione di vestiario e DPI, si richiede pertanto lo stanziamento complessivo di € 200.000,00, di cui € 175.000,00 da utilizzare nel 2024 per acquisire le dotazioni base ed € 25.000,00 da impiegare nel 2025 per acquisizioni in emergenza e ulteriori acquisti – questi ultimi destinati, se necessario, anche al personale del Dipartimento stesso.

Nello specifico, tali fondi serviranno per fornire al personale di Protezione Civile aggregato per gli eventi giubilari una dotazione base di vestiario e DPI, in grado di fornire identità visiva e rendere riconoscibili le funzioni di queste figure per la popolazione.

La consegna dei prodotti è prevista per il 2024, per cui lo stanziamento richiesto per tale anno è pari a € 175.000,00. Il finanziamento relativo al 2025, pari a € 25.000,00, è invece finalizzato all'approvvigionamento di forniture supplementari correlate ad avvaloramenti o a ulteriori esigenze (da acquisire in costanza di espletamento degli eventi giubilari).



## Cronoprogramma finanziario

---

Spese in conto capitale per la pianificazione e realizzazione degli interventi Giubileo 2025 (L. 234/2021 e L. 213/2023) [€]	Ripartizione Risorse (€)			
	2023	2024	2025	2026
200.000,00	0,00	175.000,00	25.000,00	0,00

## Cronoprogramma procedurale

---

Trimestre	Obiettivo	Indicatore
IV/2023		
I/2024		
II/2024		
III/2024	Affidamento	Stipula contratto
IV/2024		
I/2025	Esecuzione / Collaudo	Certificato di collaudo / Saldo
II/2025		
III/2025		
IV/2025		





Presidenza  
del Consiglio dei Ministri

Commissario Straordinario per il Giubileo 2025

ROMA



## GIUBILEO 2025 – PROGRAMMA DETTAGLIATO DEGLI INTERVENTI

L. 30 dicembre 2021, n. 234 e ss.mm.ii, "Bilancio di previsione dello Stato per l'anno finanziario 2022 e bilancio pluriennale per il triennio 2022-2024"

### INTERVENTO N. 258

#### Veicoli leggeri e veicoli multifunzionali

**Amministrazione proponente:** Roma Capitale

**Ambito di intervento:** Programma accoglienza – Volontariato e logistica

**CUP:** J80A24000000004

#### Costo dell'intervento

Importo totale	Risorse Accoglienza Giubileo 2025	Altre fonti di finanziamento
440.000,00 €	440.000,00 €	0,00 €

#### Soggetto attuatore

Roma Capitale - Dipartimento Protezione Civile

#### Tipologia di intervento

Essenziale e indifferibile

#### Percentuale alla Società Giubileo 2025

0,20%



## Descrizione

---

Il Dipartimento Protezione Civile di Roma Capitale attualmente dispone di 23 autoveicoli, necessari all'espletamento dei servizi relativi alle attività di previsione, prevenzione e soccorso, preparazione e superamento dell'emergenza di cui all'art. 2 del D.Lgs. n. 1/2018. Tale dotazione, che consente di fornire un adeguato livello di assistenza alla popolazione in circostanze ordinarie, potrebbe risultare insufficiente in vista del Giubileo 2025, quando si stima che nella Capitale giungeranno circa 32 milioni di pellegrini. In tale occasione, si prevede d'incrementare il sistema di Protezione Civile affiancando ai dipendenti del Dipartimento 1.000 volontari del Servizio Civile Universale (si veda la scheda 11 - *Servizio civile universale*) e almeno 250 impiegati di altre strutture di Roma Capitale, o convenzionate con essa, che ricopriranno il ruolo di OLP ("Operatore Locale di Progetto", la persona che svolge la funzione di tutor per i giovani del Servizio Civile).

Per consentire a tutti gli operatori di raggiungere i luoghi dove si svolgeranno gli eventi giubilari e, allo stesso tempo, per assicurare un tempestivo intervento in caso di emergenza nell'ambito del territorio capitolino, si ritiene necessario potenziare la dotazione del parco automezzi del Dipartimento con l'acquisto di n. 8 pick-up allestiti con modulo di spegnimento e con il noleggio di n. 50 veicoli leggeri elettrici/ibridi.

Risulta di fondamentale importanza, innanzitutto, l'acquisizione di veicoli dotati di moduli di spegnimento, in affiancamento a quelli già in dotazione al Dipartimento, per supportare gli interventi antincendio che, durante la stagione estiva, risultano particolarmente impegnativi sul territorio di Roma Capitale, che ospita al suo interno circa 450 milioni di mq di verde urbano, aree naturali e parchi agricoli. L'acquisto n. 8 pick-up allestiti con modulo di spegnimento servirebbe, in particolare, a potenziare il contrasto e la mitigazione del rischio incendi nelle zone vicine alle basiliche che saranno meta di pellegrinaggio.

In secondo luogo, per il corretto e agevole espletamento delle attività legate al progetto Servizio Civile Universale, si reputa opportuno noleggiare per l'anno giubilare, con decorrenza fin dagli ultimi mesi del 2024, n. 50 veicoli elettrici/ibridi di piccole dimensioni, che consentano il rapido spostamento a impatto zero degli operatori.

La fornitura complessiva prevede l'acquisto dei seguenti veicoli:

- n. 5 pick-up 4WD allestito di modulo di spegnimento, per l'importo complessivo di € 200.000 (IVA inclusa);
- n. 1 autocarro con cassone scarrabile accessoriato con gru oleodinamica, per l'importo complessivo di € 200.000 (IVA inclusa);
- n. 1 muletto per movimentazione merci, per l'importo complessivo di € 40.000 IVA inclusa.



## Cronoprogramma finanziario

---

Spese in conto capitale per la pianificazione e realizzazione degli interventi Giubileo 2025 (L. 234/2021 e L. 213/2023) [€]	Ripartizione Risorse (€)			
	2023	2024	2025	2026
440.000,00	0,00	440.000,00	0,00	0,00

## Cronoprogramma procedurale

---

Trimestre	Obiettivo	Indicatore
IV/2023		
I/2024		
II/2024		
III/2024	Affidamento	Stipula contratto
IV/2024		
I/2025		
II/2025	Esecuzione / Collaudo	Certificato di collaudo / Saldo
III/2025		
IV/2025		





*Presidenza  
del Consiglio dei Ministri*

Commissario Straordinario per il Giubileo 2025

ROMA



## GIUBILEO 2025 - ACCOGLIENZA DEI PELLEGRINI

### INTERVENTO N. 259

#### Messa in sicurezza e ristrutturazione dell'immobile sito in via Bonaventura Cerretti, 40

Amministrazione proponente: Roma Capitale

---

Ambito di intervento: Programma accoglienza – Volontariato e logistica

CUP: J84H23000840005

#### Costo dell'intervento

---

Importo totale	Risorse Accoglienza Giubileo 2025	Altre fonti di finanziamento
3.200.000,00 €	3.200.000,00 €	0,00 €

#### Soggetto attuatore

---

Roma Capitale - Dipartimento Protezione Civile

#### Tipologia di intervento

---

Essenziale e indifferibile

#### Percentuale alla Società Giubileo 2025

---

0,20%



## Descrizione

---

Il Dipartimento Protezione Civile di Roma Capitale è dislocato in diverse sedi e possiede vari magazzini, che ospitano i veicoli in dotazione e le numerose attrezzature necessarie per poter fornire adeguata assistenza alla popolazione in caso di necessità ed emergenza. Tra gli immobili di cui dispone, è presente una struttura edilizia sita in Roma, in via Bonaventura Cerretti n. 40, che insiste all'interno di un'area nevralgica del territorio del Municipio XIII, tra via Baldo degli Ubaldi e viale di Valle Aurelia. Grazie alla sua posizione strategica, che dista soltanto due chilometri dalla Città del Vaticano, tale edificio si configura come un punto di partenza ideale per l'attuazione degli interventi giubilari. In tale ottica, si ritiene di utilizzarlo esclusivamente per l'espletamento delle attività previste per il Giubileo 2025 e d'impiegarlo come base logistica e di primo impiego, al fine di consentire il rapido dispiegamento dei mezzi e dei volontari.

Attualmente l'immobile versa in una situazione di degrado e fatiscenza, per cui risulta necessario effettuare un intervento di recupero e messa in sicurezza, al fine di ripristinare la funzionalità della struttura, attraverso la realizzazione di opere di demolizione e ricostruzione.

L'appalto dei lavori per cui si richiede il finanziamento sarà affidato nel 2024 e modulato su tre annualità 2024-2025-2026.

L'appalto dei lavori sarà suddiviso in due fasi:

- Lavori di Messa in sicurezza (c.d. FASE I°)
- Lavori di Costruzione del nuovo fabbricato (c.d. FASE II)

Tutti i lavori saranno completati entro dicembre 2026, affinché l'edificio possa essere pienamente operativo.

Le attività volte alla messa in sicurezza dell'area, (c.d. FASE I°) sono le seguenti:

- a) 001 FASE I - DEMOLIZIONE FABBRICATO
- b) 002 FASE I - MURO DI CONTENIMENTO
- c) 003 FASE I - OPERE DI SISTEMAZIONE ESTERNA
- d) 004 FASE I - ONERI PER LA SICUREZZA

Le attività volte alla realizzazione del nuovo fabbricato, (c.d. FASE II°) sono le seguenti:

- a) FASE II - REALIZZAZIONE NUOVO FABBRICATO
- b) FASE II - ONERI PER LA SICUREZZA

Si precisa che il progetto esecutivo dell'intero intervento (ripartito in FASE I e Fase II) è stato già affidato e risulta in esecuzione, e che il relativo costo è a carico di Roma Capitale



## Cronoprogramma finanziario

Spese in conto capitale per la pianificazione e realizzazione degli interventi Giubileo 2025 (L. 234/2021 e L. 213/2023) [€]	Ripartizione Risorse (€)			
	2023	2024	2025	2026
3.200.000,00	0,00	1.000.000,00	1.200.000,00	1.000.000,00

## Cronoprogramma procedurale

Trimestre	Obiettivo	Indicatore
II/2024	Svolgimento conferenza dei servizi su PFTE	Verbale di conclusione CDS
III/2024	Approvazione PFTE ed Avvio Progetto Esecutivo	Deliberazione GC di approvazione PFTE
IV/2024	Approvazione Progetto Esecutivo e indizione gara appalto lavori	Approvazione progetto esecutivo e Decisione a contrarre ed impegno spesa e Pubblicazione bando di gara appalto lavori.
I/2025	Aggiudicazione Appalto	Stipula contratto appalto lavori
II/2025	Avvio Lavori Messa in sicurezza FASE I	Verbale e Sal
III/2025	Conclusione Lavori Messa in sicurezza FASE I	Verbale e Sal
IV/2025	Avvio Lavori Realizzazione Nuovo fabbricato FASE II	Verbale e sal
I/2026	Lavori FASE II	Sal
II/2026	Lavori FASE II	Sal
III/2026	Conclusione Lavori di Realizzazione nuovo fabbricato (c.d. FASE II)	Verbale
IV/2026	Collaudo Lavori (Fase I e Fase II)	Certificato di collaudo statico e Tecnico amministrativo







## GIUBILEO 2025 – PROGRAMMA DETTAGLIATO DEGLI INTERVENTI

L. 30 dicembre 2021, n. 234 e ss.mm.ii, "Bilancio di previsione dello Stato per l'anno finanziario 2022 e bilancio pluriennale per il triennio 2022-2024"

### INTERVENTO N. 260

**Potenziamento dei servizi di residenzialità temporanea rivolta a persone con fragilità estrema. Acquisto 4 tensostrutture da 70 posti e acquisto arredi e attrezzature per la Casa delle famiglie a Pietralata**

**Amministrazione proponente:** Roma Capitale

**Ambito di intervento:** Programma accoglienza – Volontariato e logistica

CUP: J84H24000020001

CUP: J84H24000030001

#### Costo dell'intervento

Importo totale	Risorse Accoglienza Giubileo 2025	Altre fonti di finanziamento
1.000.000,00 €	1.000.000,00 €	0,00 €

#### Soggetto attuatore

Roma Capitale - Dipartimento Politiche Sociali

#### Tipologia di intervento

Essenziale e indifferibile

#### Percentuale alla Società Giubileo 2025

0,20%



## Descrizione

---

### POTENZIAMENTO DEI SERVIZI DI RESIDENZIALITA' TEMPORANEA RIVOLTA A PERSONE CON FRAGILITA' ESTREMA.



#### Acquisto 4 tensostrutture da 70 posti

Realizzazione, mediante acquisto (gara per l'acquisto di forniture), di n. **4 tensostrutture da 70 posti**. Le tensostrutture saranno organizzate con spazi per dormire, distribuzione pasti e servizi igienici con docce. Ambienti climatizzati.

Il servizio di accoglienza h 24 sarà affidato a soggetti terzi mediante gara espletata ai sensi del Codice dei Contratti pubblici d lgs n.36/2023. La gestione del servizio sarà finanziata con fondi per la spesa corrente.

Le tensostrutture integreranno l'offerta ordinaria del circuito di accoglienza gestito dalla Direzione Accoglienza e Inclusione del Dipartimento Politiche Sociali e Salute di Roma Capitale (al momento oltre 2500 posti) con attenzione specifica alle aree interessate dagli eventi del Giubileo e al flusso extra di persone in situazione di fragilità estrema che saranno attratte in città nel periodo giubilare.

#### Costo dell'investimento per acquisto 4 tensostrutture

n. 4 tensostrutture x € 189.000,00 cadauna (compresa IVA) **€ 756.000,00**

(4 tensostrutture 10 m. x 30 m. zona riposo + 4 tensostrutture 10 m. x 10 m. zona pasti + blocchi servizi igienici + blocchi docce + allestimenti + attrezzature per illuminazione e climatizzazione)



#### Acquisto arredi e attrezzature per la Casa delle famiglie a Pietralata (Int. Giub. n. 158)

Con l'intervento n. 158 (ex 58) verrà realizzato un edificio che svilupperà una superficie di circa 900,00 mq per una cubatura di circa 5.000,00 mc.

Verranno previsti spazi destinati ad attività collettive e di socializzazione distinti dagli spazi destinati alle camere da letto, singole, doppie o triple.

Per le finalità proprie delle comunità, gli spazi si configurano come spazi di quotidianità, con zona notte, zona giorno, servizi igienici, cucina, e locali di servizio, e sono organizzati in modo da favorire lo svolgimento delle attività quotidiane e i momenti di incontro. Nell'area esterna verranno realizzati spazi per attività all'aperto, nonché aree verdi e parcheggi.

Per l'avvio del servizio di accoglienza, è necessario provvedere all'acquisto (gara per l'acquisto di forniture) di arredi e attrezzature funzionali all'attività di accoglienza (mobilio, elettrodomestici, ecc.).

#### Costo dell'investimento per acquisto arredi e attrezzature

**€ 244.000,00 (compresa IVA)**

**COSTO TOTALE DELL'INVESTIMENTO = € 1.000.000,00**



## Cronoprogramma finanziario

---

Spese in conto capitale per la pianificazione e realizzazione degli interventi Giubileo 2025 (L. 234/2021 e L. 213/2023) [€]	Ripartizione Risorse (€)			
	2023	2024	2025	2026
1.000.000,00	0,00	756.000,00	244.000,00	0,00

## Cronoprogramma procedurale

---

Trimestre	Obiettivo	Indicatore
I/2024	Individuazione delle aree d'intervento	Verbali di designazione e assegnazione aree
I/2024	Progetto per il dimensionamento e scelta delle soluzioni tecniche per tensostrutture	Verbale conclusivo del gruppo di lavoro
I/2024	Progetto per allestimento Casa delle famiglie a Pietralata	Verbale conclusivo del gruppo di lavoro
II/2024	Espletamento della gara per le forniture 4 tensostrutture e arredi per la Casa delle famiglie a Pietralata	Determinazione di indizione gara
III/2024	Aggiudicazione fornitura tensostrutture	Determinazione di aggiudicazione
IV/2024	Realizzazione dell'intervento montaggio delle tensostrutture e allaccio ai PP.SS.	Esecuzione lavori, SAL e collaudo.
I/2025	Aggiudicazione fornitura arredi e allestimenti Casa delle famiglie a Pietralata	Determinazione di aggiudicazione
II/2025	Consegna arredi e attrezzature, allestimento Casa delle famiglie a Pietralata	Verbale del RUP
I/2026	Smontaggio delle strutture e stoccaggio delle stesse presso deposito di Roma Capitale	Verbale di verifica





Presidenza  
del Consiglio dei Ministri

Commissario Straordinario per il Giubileo 2025



## GIUBILEO 2025 – PROGRAMMA DETTAGLIATO DEGLI INTERVENTI

L. 30 dicembre 2021, n. 234 e ss.mm.ii, "Bilancio di previsione dello Stato per l'anno finanziario 2022 e bilancio pluriennale per il triennio 2022-2024"

### INTERVENTO N. 261

## Aggiornamento dei sistemi di risposta rapida per l'analisi di agenti chimici in situazioni emergenziali

**Amministrazione proponente:** ARPA Lazio

**Ambito di intervento:** Progetto Accoglienza

**CUP:** I85I24000000002

### Costo dell'intervento

Importo totale	Risorse Giubileo 2025	Altre fonti di finanziamento
250.000 €	250.000 €	0,00 €

### Soggetto attuatore

ARPA Lazio

### Tipologia di intervento

Essenziale e indifferibile

### Percentuale alla Società Giubileo 2025

0,20%



## Descrizione

---

ARPA Lazio sulla base degli indirizzi della programmazione regionale svolge attività tecnico-scientifica a supporto dell'azione amministrativa ed istituzionale di Regione, Province, Comuni, Comunità Montane, Aziende Sanitarie Locali ai fini dell'espletamento delle funzioni loro attribuite nel campo della tutela ambientale e della prevenzione primaria collettiva. Tra i compiti dell'Agenzia rientra quello di fornire supporto alle autorità competenti in caso di eventi incidentali legati ad attività di origine antropica o naturale, che possono comportare rischi alla salute e/o all'ambiente. A tale scopo Arpa Lazio si è dotata di un Sistema per la Risposta alle Emergenze (SRE), che opera garantendo gli interventi di protezione ambientale urgenti e non programmabili, H24 e 365 giorni/anno. Le professionalità e le risorse strumentali di cui l'Agenzia dispone consentono di fornire risposte agli organi decisori in circa 48 ore a partire dal inizio del campionamento. Nel caso di emergenze ambientali durante il Giubileo del 2025 potrebbe essere essenziale disporre delle informazioni necessarie circa lo stato dell'ambiente nel più breve tempo possibile. Il presente progetto è finalizzato a conseguire sul territorio regionale, e più in particolare nell'ambito della municipalità di Roma, un dispositivo di intervento, utilizzabile durante l'anno giubilare, capace di produrre dati in tempi ridotti dall'attivazione, dimezzando gli attuali tempi di risposta di Arpa Lazio portandoli da 48 a 24 ore. Nell'ambito del progetto Arpa Lazio mette a disposizione uno staff di personale specializzato ed altamente qualificato, immediatamente operativo presso la sede territoriale Arpa Lazio di Roma, sita in via Giuseppe Saredo 52, capace di operare su strumentazione analitica di ultima generazione e formato per eseguire le analisi ambientali di competenza dell'agenzia. Il progetto prevede di acquisire strumentazione più performante rispetto a quella già in dotazione capace di ridurre i tempi di campionamento e analisi e quindi integrarla nelle procedure operative già in essere.

Nello specifico la strumentazione necessaria consiste in

A: un campionatore in grado di campionare la quantità di aria necessaria in 8- 12 ore invece che in 24 ore, caratterizzato dalla possibilità di acquisire in qualunque contesto, rapidamente e simultaneamente, una serie di campioni delle specie di aeriformi maggiormente pericolose. Il sistema prescelto si affiancherebbe alla preesistente dotazione disponibile (meno performante) garantendo anche la copertura di eventi multipli e contemporanei . Costo presunto comprensivo di IVA circa 30000 euro

B: un gas cromatografo spettrometro di massa ad altissima risoluzione (GC-HRMS) capace di analizzare ed elaborare dati riguardanti contaminanti ambientali in tracce con particolare riferimento a diossine, pcb ecc... La tecnologia richiesta permette di semplificare la laboriosa preparazione preliminare del campione abbattendo, oltre alle interferenze chimiche , anche i tempi di laboratorio necessari per il clean-up del campione. Costo presunto comprensivo di IVA circa 220000 euro

Il risparmio di tempo ottenuto sul campionamento e sulla preparazione del campione in laboratorio definiscono quindi una riduzione dei tempi complessivi a partire dal campionamento da 48 ore a 24 ore , affiancando la strumentazione più performante a quella già in uso e garantendo quindi una più completa disponibilità sia in caso di eventi multipli e contemporanei sia per una più precisa definizione spaziale dei fenomeni di inquinamento.

Il progetto quindi consiste nell'acquisizione degli strumenti, nel collaudo e nella formazione del personale all'utilizzo finalizzato alle analisi ambientali di competenza.



Considerando lo scopo del progetto e la data improrogabile di realizzazione ovvero entro il dicembre 2024 , si definiscono nel seguente schema le fasi di realizzazione:

Avviamento delle procedure di urgenza per l'affidamento diretto all'operatore/i che forniscono gli strumenti con le caratteristiche richieste (30 giorni)

Installazione e collaudo degli strumenti (60 giorni dall'affidamento)

Training in collaborazione con gli operatori prescelti per formare il personale all'utilizzo (30 giorni)

Integrazione degli strumenti nelle procedure operative e messa in esercizio (30 giorni)



## Cronoprogramma finanziario

---

Spese in conto capitale per la pianificazione e realizzazione degli interventi Giubileo 2025 (L. 234/2021 e L. 213/2023) [€]	Ripartizione risorse [€]				
	2022	2023	2024	2025	2026
250.000,00	0,00	0,00	250.000,00	0,00	0,00

## Cronoprogramma procedurale

---

Trimestre	Obiettivi	Indicatori
II/2024	Affidamento diretto per acquisto di campionatore e GC-HRMS	Atto amministrativo di affidamento
III/2024	Consegna , installazione , collaudo della strumentazione e training su di essa del personale	Installazione e collaudo
IV/2024	Adeguamento delle procedure operative in caso di emergenza e messa in esercizio.	Adeguamento procedure operative

Intervento n. 261 - Aggiornamento dei sistemi di risposta rapida per l'analisi di agenti chimici in situazioni emergenziali





ROMA



*Presidenza  
del Consiglio dei Ministri*  
Commissario Straordinario per il Giubileo 2025

## GIUBILEO 2025 – PROGRAMMA DETTAGLIATO DEGLI INTERVENTI

L. 30 dicembre 2021, n. 234 e ss.mm.ii, "Bilancio di previsione dello Stato per l'anno finanziario 2022 e bilancio pluriennale per il triennio 2022-2024"

### INTERVENTO N. 262

#### Implementazione ICT strumentale Sale Palazzo Senatorio e Via Petroselli

**Amministrazione proponente:** Roma Capitale

**Ambito di intervento:** Programma accoglienza – Comunicazione

**CUP:** J86G24000060001

#### Costo dell'intervento

Importo totale	Risorse Accoglienza Giubileo 2025	Altre fonti di finanziamento
100.000,00 €	65.000,00 €	35.000,00 €

Fondi del Bilancio di Roma Capitale

#### Soggetto attuatore

Roma Capitale – Gabinetto del Sindaco

#### Tipologia di intervento

#### Percentuale alla Società Giubileo 2025

Essenziale e indifferibile

0,20%





## Descrizione

---

Il Giubileo porterà ad un aumento del numero di conferenze e di eventi dedicati alla comunicazione, per questo motivo, si ritiene necessario implementare le tecnologie informatiche e di comunicazione delle sale di Palazzo Senatorio adibite a riunioni e della sala riunioni dell'«Ufficio Supporto Commissario Straordinario Giubileo Chiesa cattolica 2025» sita al III piano di via Petroselli 45, Roma.

Vista l'importanza istituzionale e il valore storico dei luoghi non è possibile effettuare lavori invasivi, pertanto, è opportuno munire tali sale di strumentazioni che siano in grado di garantire elevati standard qualitativi per lo svolgimento di conferenze ed altri eventi e, al contempo, con impatto minimo sull'ambiente in cui si inseriranno. A tal fine, si prevede l'acquisto di attrezzature mobili che potranno essere utilizzate intercambiabilmente nelle varie sale a seconda delle esigenze. Considerato, inoltre, che in alcune sale si generano echi importanti, è necessario acquisire interfacce audio con prestazioni professionali, per ottenere delle registrazioni con un suono rifinito e fedele all'originale. Nell'intento di implementare la strumentazione tecnologica e di comunicazione è imprescindibile la presenza di videoproiettori.

La procedura comprende, oltre all'acquisto dei beni sottoelencati, anche il servizio di assistenza e manutenzione fino al 31.12.2026.

Nel dettaglio, gli strumenti da acquistare individuati per tale progetto sono:

- n. 1 HUAWEI Idea Hub Pro lavagna multimediale con grande monitor, che verrà utilizzata come strumento di produttività e creatività dei nuovi smart office, integrando il riconoscimento intelligente della scrittura e consentendo videoconferenze in alta definizione (HD) e condivisione wireless.
- n. 1 SMART TV SONY BRAVIA da 55 pollici
- n. 1 SMART TV SONY BRAVIA da 65 pollici
- n. 2 EPSON BRIGHT LINK 1480FI 1080P 3LCD INTERACTIVE LASER DISPLAY con elevati ANSI-Lumen per proiezioni in piena luce, considerando l'impossibilità di oscurare le sale.
- n. 2 Trasmettitori KRAMER TP-590TXR HDMI HDCP 2.2 con Ethernet, HDBaseT a portata estesa, che permettano di trasmettere il segnale HDTV su lunghe distanze.
- n.2 Ricevitori KRAMER TP-590RXR HDMI 4K60 a portata estesa
- n. 4 casse acustiche DB TECHNOLOGIES LVX12 attive da 2 vie di colore nero
- n. 4 AUDIBAX NEO 131 stativi treppiedi supporti universali casse acustiche perno standard da 3,5 cm neri in alluminio per sostenere le suddette casse acustiche.
- n. 4 PROEL RSM180 Supporti (Stativo-Treppiede) per sostenere i microfoni, in acciaio cromato, a giraffa con piedi gommati.
- n. 4 SHURE BETA 58 microfoni dinamici.
- n. 1 CELEXON mobil expert 305x229 cm, pieghevole, proiezione frontale

La spesa prevista dal cronoprogramma finanziario è di 100.000,00 euro, finanziata per euro 65.000,00 (destinati all'acquisto dei beni) con i fondi per investimenti previsti per il programma accoglienza Giubileo 2025, e per euro 35.000,00 (per il servizio di assistenza e manutenzione) con fondi per spesa corrente nelle disponibilità di Roma Capitale.



La acquisto dei materiali avverrà mediante acquisto su Mercato Elettronico- Mepa, secondo il cronoprogramma allegato alla scheda.

### Cronoprogramma finanziario

Importo totale [€]	Ripartizione Risorse (€)			
	2023	2024	2025	2026
100.000,00	0,00	72.000,00	14.000,00	14.000,00

Spese in conto capitale per la pianificazione e realizzazione degli interventi Giubileo 2025 (L. 234/2021 e L. 213/2023) [€]	Ripartizione Risorse (€)			
	2023	2024	2025	2026
65.000,00 €	0,00	65.000,00	0,00	0,00

### Cronoprogramma procedurale

Trimestre	Obiettivo	Indicatore
II/2024	Affidamento diretto	Stipula contratto
III/2024	Consegna e allestimento beni- Servizio Assistenza/manutenzione	n. beni consegnati e/o n. interventi per assistenza
IV/2024	Consegna e allestimento beni- Servizio Assistenza/manutenzione	n. beni consegnati e/o n. interventi per assistenza
I/2025	Certificato conformità prestazione resa Servizio Assistenza/manutenzione 2024	Liquidazione fatture
II/2025	Assistenza e Manutenzione	Liquidazione fatture
IV/2025	Assistenza e Manutenzione	Liquidazione fatture
II/2026	Assistenza e Manutenzione	Liquidazione fatture
IV/2026	Assistenza e Manutenzione	Liquidazione fatture





Presidenza  
del Consiglio dei Ministri  
Commissario Straordinario per il Giubileo 2025

ROMA



## GIUBILEO 2025 – PROGRAMMA DETTAGLIATO DEGLI INTERVENTI

L. 30 dicembre 2021, n. 234 e ss.mm.ii, "Bilancio di previsione dello Stato per l'anno finanziario 2022 e bilancio pluriennale per il triennio 2022-2024"

### INTERVENTO N. 263

#### Acquisto automezzi per supporto organizzazione logistica eventi

**Amministrazione proponente:** Roma Capitale

**Ambito di intervento:** Programma accoglienza – Turismo e cultura

**CUP:** J80I24000000001

#### Costo dell'intervento

Importo totale	Risorse Accoglienza Giubileo 2025	Altre fonti di finanziamento
800.000,00 €	800.000,00 €	0,00 €

#### Soggetto attuatore

Roma Capitale – Gabinetto del Sindaco

#### Tipologia di intervento

Essenziale e indifferibile

#### Percentuale alla Società Giubileo 2025

0,20%



## Descrizione

---

In previsione del Giubileo 2025, Roma Capitale sta predisponendo degli interventi logistici ed infrastrutturali dedicati all'aumento delle strutture per l'accoglienza dei pellegrini e dei cittadini e all'organizzazione di grandi eventi legati all'anno santo, nonché di quelli artistici, museali e aggregativi organizzati da Roma Capitale, al fine di agevolare la fruibilità, gli spostamenti e la sicurezza dei pellegrini e dei turisti che giungeranno a Roma.

In vista dell'imminente evento giubilare, si rende necessario integrare l'attuale parco "mezzi pesanti", al fine di garantire il corretto espletamento degli interventi tecnico-logistici per la sicurezza e le esigenze di ordine pubblico, in quanto l'attuale dotazione risulta appena sufficiente per l'erogazione delle attività ordinarie. L'attuale parco "mezzi pesanti" infatti è composto da 6 automezzi, di cui 2 in riparazione, inoltre immatricolate nei primi anni 2000 (Euro1 e Euro2).

Coerentemente con l'obiettivo di Roma Capitale di introdurre nuovi provvedimenti a basso consumo energetico che prevedono tra le altre, in campo trasportistico, l'acquisto di autobus elettrici, e gli indirizzi per la definizione della nuova ZTL Fascia Verde per il contenimento dell'inquinamento atmosferico, si prevede l'acquisto di **automezzi ad alimentazione diesel/ibrido/elettrici** che rimarranno a disposizione di Roma Capitale anche a valle dell'evento giubilare. La scelta dell'alimentazione sarà determinata dalla disponibilità sul Mepa di Consip dei prodotti e dei loro tempi di consegna.

Pertanto, l'intervento riguarda l'acquisto di **n.4 automezzi**, non inferiore a 50 q.li, al fine di dotare le squadre di operai manutentori e personale qualificato all'interno del territorio comunale con attrezzature e materiali occorrenti ed idonee per le attività di predisposizione delle strutture di accoglienza dei visitatori (movimentazione di "carichi pesanti" come transenne, pedane, ecc.).



## Cronoprogramma finanziario

---

Spese in conto capitale per la pianificazione e realizzazione degli interventi Giubileo 2025 (L. 234/2021 e L. 213/2023)	Ripartizione Risorse (€)			
	2023	2024	2025	2026
800.000,00	0,00	600.000,00	200.000,00	0,00

## Cronoprogramma procedurale

---

Trimestre	Obiettivo	Indicatore
IV/2023	Indizione gara mediante accordo quadro	Pubblicazione bando di gara mediante Accordo quadro/RDO sul Mepa di Consip
I/2024	Affidamento	Stipula contratto
II/2024	Contratti operativi (se Accordo Quadro)	Ordini di acquisto
III/2024	Esecuzione	Immatricolazione
IV/2024	Collaudo	Certificato di collaudo
I/2025		
II/2025		
III/2025		
IV/2025		
I/2026		





Presidenza  
del Consiglio dei Ministri  
Commissario Straordinario per il Giubileo 2025

ROMA



## GIUBILEO 2025 – PROGRAMMA DETTAGLIATO DEGLI INTERVENTI

L. 30 dicembre 2021, n. 234 e ss.mm.ii, "Bilancio di previsione dello Stato per l'anno finanziario 2022 e bilancio pluriennale per il triennio 2022-2024"

### INTERVENTO N. 264 Acquisto transenne

**Amministrazione proponente:** Roma Capitale

**Ambito di intervento:** Programma accoglienza – Turismo e cultura

**CUP:** J89B24000030001

#### Costo dell'intervento

Importo totale	Risorse Accoglienza Giubileo 2025	Altre fonti di finanziamento
516.000,00 €	516.000,00 €	0,00

#### Soggetto attuatore

Roma Capitale - Gabinetto del Sindaco

#### Tipologia di intervento

#### Percentuale alla Società Giubileo 2025

Essenziale e indifferibile

0,20%



## Descrizione

---

In previsione del Giubileo 2025, Roma Capitale sta predisponendo degli interventi logistici ed infrastrutturali dedicati all'aumento delle strutture per l'accoglienza dei pellegrini e dei cittadini e all'organizzazione di grandi eventi legati all'anno santo, nonché di quelli artistici, museali e aggregativi organizzati da Roma Capitale, al fine di agevolare la fruibilità, gli spostamenti e la sicurezza dei pellegrini e dei turisti che giungeranno a Roma.

Considerato che Roma Capitale riveste un ruolo importante nell'organizzazione delle manifestazioni su strada su tutto il territorio comunale operando sulle chiusure stradali e sul servizio su strada; che in occasione di importanti eventi turistico/religioso, vengono utilizzate numerose transenne per l'organizzazione degli stessi; e che l'attuale dotazione di transenne, circa 1.400, ovvero Km. 3.5, risulta insufficiente per le finalità di cui sopra, l'intervento prevede la fornitura di nuove transenne al fine di incrementare l'attuale disponibilità di magazzino dell'Amministrazione.

Il fabbisogno rilevato prevede pertanto, una fornitura per altri **Km 3.0, ovvero a n. 1.200 pezzi**, antiribaltamento, di lunghezza 2,15mt, agganciabili, dotate di banda catarifrangente per un'ottima visibilità e con la scritta al laser "SPQR ROMA CAPITALE".



## Cronoprogramma finanziario

---

Spese in conto capitale per la pianificazione e realizzazione degli interventi Giubileo 2025 (L. 234/2021 e L. 213/2023) [€]	Ripartizione Risorse (€)			
	2023	2024	2025	2026
516.000,00	0,00	400.000,00	116.000,00	0,00

## Cronoprogramma procedurale

---

Trimestre	Obiettivo	Indicatore
IV/2023		
I/2024	Indizione gara	Atto amministrativo di approvazione; Pubblicazione bando di gara
II/2024	Affidamento	Stipula contratto
III/2024	Esecuzione	SAL – unica fornitura
IV/2024		
I/2025		
II/2025		
III/2025		
IV/2025		
I/2026		







Presidenza  
del Consiglio dei Ministri

Commissario Straordinario per il Giubileo 2025

ROMA



## GIUBILEO 2025 – PROGRAMMA DETTAGLIATO DEGLI INTERVENTI

L. 30 dicembre 2021, n. 234 e ss.mm.ii, "Bilancio di previsione dello Stato per l'anno finanziario 2022 e bilancio pluriennale per il triennio 2022-2024"

### INTERVENTO N. 265

#### RomaPass Digitale

**Amministrazione proponente:** Roma Capitale

**Ambito di intervento:** Programma accoglienza – Turismo e cultura

**CUP:** J89I24000100001

#### Costo dell'intervento

Importo totale	Risorse Accoglienza Giubileo 2025	Altre fonti di finanziamento
800.000,00 €	800.000,00 €	0,00 €

#### Soggetto attuatore

Roma Capitale – Dipartimento Grandi Eventi, Sport, Turismo e Moda

#### Tipologia di intervento

#### Percentuale alla Società Giubileo 2025

Essenziale e indifferibile

0,20%



## Descrizione

---

Roma è il centro della Cristianità, visitata da fedeli e turisti provenienti da tutto il mondo, dove i luoghi di culto e di memoria cristiana sono inscindibilmente legati con le testimonianze della storia della città Eterna. Roma Capitale, in collaborazione con il Ministero della Cultura, con la Regione Lazio e con l'Agencia per la Mobilità ha promosso e realizzato, con DGCC n.439 del 23/12/2008, una card turistica culturale in grado di racchiudere, in un unico pass – Roma Pass - tutti i siti archeologici e museali della Città, sia statali che comunali, oltre al trasporto pubblico locale. Progetto che ha riscosso un elevato grado di apprezzamento da parte di turisti e operatori del settore, portando la Roma Pass, nel 2018 ad essere tra le city pass più acquistate a livello nazionale e internazionale.

Pertanto, in occasione dell'anno giubilare, al fine di migliorare l'accoglienza di migliaia di turisti, visitatori e pellegrini,

Roma Capitale tra gli interventi di ampliamento dell'offerta turistica, culturale e spirituale della Città, propone la trasformazione della card Roma Pass, attualmente disponibile solo su supporto fisico e con contenuti predefiniti non personalizzabili da parte del Cliente, in una card digitale in grado di accogliere nuovi servizi e itinerari dove la memoria cristiana della Città si fonde con la sua storia millenaria.

La Roma Pass digitale sarà uno strumento strategico per l'Amministrazione Capitolina, in collaborazione con le altre Istituzioni che gestiscono il patrimonio storico, artistico e religioso della Città, per governare e proporre, in maniera efficace e strutturata, l'immensa offerta turistica culturale dell'Urbe, integrandola anche i luoghi sotto la giurisdizione della Città del Vaticano e delle altre Amministrazioni in area extra urbana, senza tralasciare l'inclusione e promozione di itinerari inaspettati che possano aiutare la Città a gestire il fenomeno dell'overtourism indirizzando i visitatori alla scoperta di altri itinerari e luoghi inaspettati ma altrettanto interessanti.

L'intervento per la realizzazione di una Roma Pass digitale prevede lo svolgimento delle seguenti attività:

- Studio di progettazione della nuova card digitale e modello di governance: ideazione e progettazione di una card digitale con ampia scelta e possibilità, da parte del fruitore, di personalizzazione selezionando e prenotando la visita dei luoghi e delle attrazioni secondo i propri interessi ed esigenze, incluse le attività di intrattenimento e svago quali spettacoli teatrali, opera, balletto, concerti, attrazioni per famiglie con bambini e quant'altro la città offra per rendere più piacevole il soggiorno, incluso il trasporto pubblico secondo necessità.
  - } **Preconfigurata e pronta all'uso**, analoghe alle attuali ma digitali;
  - } **Configurabile da parte dell'utente**, ovvero il pellegrino/turista potrà scegliere i servizi con cui comporre la propria card, ad esempio:
    - } Add on "Experience"
    - } Add on "Family"
    - } Add on "Città Metropolitana e Fuori Porta"
    - } Add on "Roma Cristiana"
    - } Add on .....

La card digitale potrà quindi consentire l'accesso a servizi diversi:



- } ingresso presso i siti e attrazioni convenzionate
- } ingresso agli eventi (concerti, teatro, balletto, opera, Festa del Cinema di Roma, ...)
- } utilizzo dei mezzi pubblici.

- Progettazione e realizzazione del portale e dell'app di acquisto e promozione della Roma pass digitale. Il portale e l'App dovranno supportare il pellegrino/viaggiatore prima, durante e dopo la visita, nelle principali fasi del customer journey:
  - **Decision**: reperibilità di tutte le informazioni/decisione;
  - **Planning**: pianificazione e organizzazione del viaggio;
  - **Ticketing**: prenotazione e acquisto dei servizi;
  - **Experience**: supporto durante tutta l'esperienza di viaggio.

Il nuovo Portale Roma Pass dovrà ispirarsi alle seguenti linee guida:

- **Comfort**: tutte le informazioni in un unico luogo;
- **Facilità**: esplorazione di tutte le opportunità del viaggio;
- **Networking**: messa in rete di tutti i servizi disponibili;
- **Personalizzazione**: per intercettare i differenti target (famiglie, giovani, single, anziani, ecc.) e consentire la personalizzazione del carrello della spesa del singolo visitatore (in linea con le premesse e gli art. 2 e 3 del Protocollo di intesa sottoscritto con il Ministro del Turismo e il Sindaco/Commissario)
- 
- **Multicanalità**: accessibilità da web, app e rete vendita.

Il nuovo Portale Roma Pass dovrà garantire:

- **Aree di acquisto: sia B2B che B2C**
- **Sistemi di pagamento elettronici**: carte di credito; Satispay; PagOnline di Unicredit; Paypal; ...
- **Sistemi di sicurezza**: individuazione e blocco di frodi per produzione, duplicazione e utilizzo non autorizzato di Roma Pass, sia digitali che fisiche.
- **L'interoperabilità** con altri siti e portali istituzionali inclusa la piattaforma digitale che il Dicastero per l'evangelizzazione svilupperà per il Giubileo (secondo quanto indicato negli artt. 2 e 7 del Protocollo di intesa sottoscritto con il Ministro del Turismo e il Sindaco/Commissario)
- **Profilazione del Cliente**: raccolta delle informazioni utili per consentire analisi di mercato e invio di messaggistica al cliente per promuovere il turismo di ritorno o la scoperta di nuovi itinerari e siti da visitare.
- **Fidelizzazione**: ipotesi di scontistiche ad hoc per i *Repeater*;
- **Accessibilità**: prevedere un'architettura di sistema tale da consentire alle card digitali di essere riconosciute nei diversi varchi di accesso ai luoghi e servizi acquistati.



- **Sezione Video:** per promuovere, anche con i video, le diverse sfaccettature di Roma come destinazione turistica unica al mondo.
- **Sezione Ambassador/Testimonial:** per richiamare l'attenzione del visitatore e incoraggiare l'acquisto della card a seguito dei diversi «Testimonial» che ne raccomandano l'utilizzo (ad esempio: il Sole - 24 Ore, Rai1, Rai 3, etc)
- **Reportistica:** prevedere sistemi di reportistica sofisticati e di rendicontazione accessi e contabilizzazione delle card emesse e utilizzate.
- Infrastrutture, a titolo di esempio l'intervento dovrà prevedere la dotazione di infrastrutture dedicate, quali:
  - ✓ *Server virtuali per servizi di Front end in alta affidabilità e bilanciamento di carico e Web Application Firewall;*
  - ✓ *Server virtuali per servizi di Back end in alta affidabilità e bilanciamento di carico e Web Application Firewall;*
  - ✓ *Infrastruttura di sistema business continuity, alta affidabilità e backup e recovery;*
- Installazione e configurazione della strumentazione informatica (varchi, controlli accesso, palmari ecc) presso tutti i siti visitabili con la card digitale per riconoscere l'accesso del visitatore
- Attività di integrazione e configurazione dell'App con i sistemi di validazione del trasporto pubblico locale e regionale;
- Collaudo e messa in esercizio del portale e app
- Stipula di Convenzioni e Protocolli di intesa con tutti Soggetti coinvolti: stipula di protocolli di intesa tra tutte le Istituzioni coinvolte; stesura di Convenzioni con tutti i concessionari dei siti inclusi nella card; con i gestori del trasporto pubblico e con gli Organizzatori degli eventi per definire modelli di pricing specifici per la composizione del pricing della Roma Pass
- Promozione della nuova Roma Pass Digitale attraverso campagne di comunicazione online e offline sia a livello nazionale che internazionale, anche presso Fiere di settore ed eventi dedicati e gestione del nuovo portale e dell'app



## Cronoprogramma finanziario

Spese in conto capitale per la pianificazione e realizzazione degli interventi Giubileo 2025 (L. 234/2021 e L. 213/2023) [€]	Ripartizione Risorse (€)			
	2023	2024	2025	2026
800.000,00	0,00	700.000,00	100.000,00	0,00

## Cronoprogramma procedurale

Trimestre	Obiettivo	Indicatore
IV/2024	Avvio del progetto – Studio di progettazione della nuova card digitale e modello di governance  Avvio realizzazione Portale e App	Affidamento incarico e anticipazione 30%  Affidamento incarico e anticipazione 30%
IV/2024	Termine Progettazione nuova Roma Pass digitale Progettazione portale e App Realizzazione portale e App	Rilascio dello studio nuova Roma Pass digitale Rilascio del progetto Fasi intermedie di Test e Collaudo
IV/2024	Integrazione e configurazione dell'App con la piattaforma digitale che il Dicastero per l'evangelizzazione svilupperà per il Giubileo e con i sistemi di validazione del trasporto pubblico  Avvio Stipula Accordi Convenzioni, Protocolli di Intesa, Delibere	Integrazione e Fasi intermedie di test di  Collaudo  Atti firmati su tariffe vantaggiose e benefit
IV/2024	Fine Realizzazione portale e App  Installazione e configurazione strumentazione informatica presso i siti visitabili con la Roma pass  Promozione e lancio Roma Pass Digitale  Fine Stipula Accordi Convenzioni e Protocolli di Intesa, Delibere	Collaudo  Verbali di rilascio dotazioni e installazioni  Campagne di promozione e acquisto spazi  Atti Firmati su tariffe vantaggiose e benefit
I/2025	Gestione della Roma Pass	Reportistica di periodo su andamento utilizzo Roma Pass e accessi fatti  Report finale delle campagne di promozione





ROMA



Presidenza  
del Consiglio dei Ministri

Commissario Straordinario per il Giubileo 2025

## GIUBILEO 2025 – PROGRAMMA DETTAGLIATO DEGLI INTERVENTI

L. 30 dicembre 2021, n. 234 e ss.mm.ii, "Bilancio di previsione dello Stato per l'anno finanziario 2022 e bilancio pluriennale per il triennio 2022-2024"

### INTERVENTO N. 266

#### Revisione e implementazione dei sistemi di sicurezza e impianti di illuminazione nelle aree archeologiche e monumentali e nei Musei di pertinenza della Soprintendenza Capitolina

**Amministrazione proponente:** Roma Capitale

**Ambito di intervento:** Programma accoglienza – Turismo e cultura

**CUP:** J84H24000010001

#### Costo dell'intervento

Importo totale	Risorse Accoglienza Giubileo 2025	Altre fonti di finanziamento
1.500.000,00 €	1.500.000,00 €	0,00 €

#### Soggetto attuatore

Roma Capitale - Soprintendenza Capitolina

#### Tipologia di intervento

Essenziale e indifferibile

#### Percentuale alla Società Giubileo 2025

0,20%





## Cronoprogramma finanziario

Spese in conto capitale per la pianificazione e realizzazione degli interventi Giubileo 2025 (L. 234/2021 e L. 213/2023) [€]	Ripartizione Risorse (€)			
	2023	2024	2025	2026
1.500.000,00	0,00	700.000,00	500.000,00	300.000,00

## Cronoprogramma procedurale

Trimestre	Obiettivo	Indicatore
II/2024	Progetto esecutivo	Affidamento progettazione e anticipazione
III-IV/2024	Progetto esecutivo	Redazione progetto NO validazione e liquidazione
I/2025	Lavori	Affidamento, contratto e anticipazione
II-IV/2025	Lavori	Consegna e SAL
I/2026	Lavori	Ultimazione Collaudo Liquidazione







Presidenza  
del Consiglio dei Ministri

Commissario Straordinario per il Giubileo 2025



## GIUBILEO 2025 – PROGRAMMA DETTAGLIATO DEGLI INTERVENTI

L. 30 dicembre 2021, n. 234 e ss.mm.ii, "Bilancio di previsione dello Stato per l'anno finanziario 2022 e bilancio pluriennale per il triennio 2022-2024"

### INTERVENTO N. 267

#### Messa in sicurezza dell'accesso a Civita di Bagnoregio

**Amministrazione proponente:** Comune di Bagnoregio

**Ambito di intervento:** Programma accoglienza – Turismo e cultura

**CUP:** D68H24000370001

#### Costo dell'intervento

Importo totale	Risorse Accoglienza Giubileo 2025	Altre fonti di finanziamento
3.000.000,00 €	3.000.000,00 €	0,00 €

#### Soggetto attuatore

Comune di Bagnoregio (VT)

#### Tipologia di intervento

#### Percentuale alla Società Giubileo 2025

Essenziale 0,20%



## Descrizione

---

Il paese di Civita ha sempre dovuto lottare contro i movimenti franosi che caratterizzano i pendii della rocca sulla quale poggia. In letteratura si trovano documenti che accennano o descrivono gli interventi di stabilizzazione adottati nell'alto medioevo, durante la dominazione pontificia e durante l'epoca moderna fino ai giorni nostri. Purtroppo, la maggioranza di questi interventi non ha prodotto risultati positivi. Negli ultimi anni, grazie alla disponibilità di nuove tecnologie e conoscenze ingegneristiche e grazie all'interessamento di Istituzioni e Personaggi di rilievo della cultura italiana ed internazionale si sono eseguite opere che riescono a dare esiti confortanti. Il Progetto di Salvaguardia di Civita iniziato da oltre un ventennio comprende tre fasi successive: la prima, in fase di completamento, consiste nella messa in sicurezza del blocco tufaceo che sovrasta il colle di Civita, la seconda consiste invece nella prevenzione dall'erosione del pendio argilloso sottostante; la terza, fondamentale, è quella di assicurare la viabilità di accesso.

Il 21 febbraio 1963 alle ore 16.30 una grande frana distrusse in modo irreparabile la struttura di accesso al paese. Due settimane più tardi iniziarono i lavori (già previsti prima del crollo) di rimozione delle strutture lignee e murarie e l'abbassamento del livello della sella argillosa per la preparazione della piattaforma di accoglienza del nuovo viadotto in cemento armato. Il 12 settembre 1965 viene inaugurato la nuova via di accesso a Civita. Il ponte ha avuto indubbiamente un forte impatto paesaggistico nel territorio di Civita di Bagnoregio e della Valle dei Calanchi; nel bene e nel male, da più di cinquanta anni, la passerella in cemento armato costituisce un segno, una traccia sul territorio. Inoltre, è da rimarcare il fatto che è stata in grado di svolgere la sua funzione di punto di accesso al borgo in modo più che soddisfacente. L'attuale attacco al ponte al masso tufaceo presenta elementi di fragilità che costituiscono punti di debolezza alla sicurezza della viabilità di accesso al borgo di Civita di Bagnoregio.

In dettaglio l'intervento urgente e indispensabile riguarda i "Lavori di messa in sicurezza dell'attacco della Passerella di Accesso a Civita di Bagnoregio" che comprendono: - il consolidamento della parete di attacco del ponte allo scopo di scongiurare eventuali crolli dello sperone tufaceo su cui poggia la spalla del ponte stesso - il consolidamento degli elementi strutturali degradati in calcestruzzo armato e cemento armato precompresso allo scopo di ripristinare la performance tecnica della struttura e garantirne i massimi livelli di sicurezza in fase di percorrenza in virtù della pressione turistica sempre più accentuata



## Cronoprogramma finanziario

Spese in conto capitale per la pianificazione e realizzazione degli interventi Giubileo 2025 (L. 234/2021 e L. 213/2023) [€]	Ripartizione Risorse (€)			
	2023	2024	2025	2026
3.000.000,00	0,00	0,00	1.000.000,00	2.000.000,00

## Cronoprogramma procedurale

Trimestre	Obiettivo	Indicatore
III/2024	Identificazione dei processi in atto al fine della salvaguardia e caratterizzazione generale del sito	Indagini preliminari, monitoraggio e definizione dei processi al fine della redazione dei documenti preliminari del D.Lgs. 36/2023
IV/2024	Riduzione del livello di dissesto	Avvio delle procedure di gara per l'affidamento delle progettazioni al fine produrre studio di fattibilità e successiva acquisizione dei N.O. necessari.
I/2025	Conservazione dello stato dei luoghi e continua sicurezza.	Fine acquisizione N.O. e acquisizione della progettazione esecutiva compresa la validazione
II/2025	Cantierizzazione dell'intervento	Acquisizione affidamento lavori
III/2025	Avvio dell'intervento con massima riduzione delle interferenze	Accertamento dell'effettivo inizio dei lavori
IV/2025	Esecuzione dei lavori e sicurezza dei luoghi dei cantieri con le interferenze	Avanzamento dei lavori nel rispetto del cronoprogramma
I/2026	Esecuzione dei lavori e sicurezza dei luoghi dei cantieri con le interferenze	Avanzamento dei lavori nel rispetto del cronoprogramma
II/2026	Esecuzione dei lavori e sicurezza dei luoghi dei cantieri con le interferenze	Avanzamento dei lavori nel rispetto del cronoprogramma
III/2026	Chiusura del procedimento amministrativo	Avanzamento dei lavori nel rispetto del cronoprogramma e collaudo dell'opera
IV/2026	Consegna dei luoghi alla collettività	Chiusura dei lavori e rendicontazione tecnico amministrativa economica e collaudo





Presidenza  
del Consiglio dei Ministri

Commissario Straordinario per il Giubileo 2025



## GIUBILEO 2025 – PROGRAMMA DETTAGLIATO DEGLI INTERVENTI

L. 30 dicembre 2021, n. 234 e ss.mm.ii, "Bilancio di previsione dello Stato per l'anno finanziario 2022 e bilancio pluriennale per il triennio 2022-2024"

### INTERVENTO N. 268

#### Restauro, recupero e valorizzazione della Torre Fortebracci a Sutri (VT)

**Amministrazione proponente:** Comune di Sutri (VT)

**Ambito di intervento:** Programma accoglienza – Turismo e cultura

**CUP:** C77G24000030001

#### Costo dell'intervento

Importo totale	Risorse Giubileo 2025	Altre fonti di finanziamento
500.000,00 €	500.000,00 €	0,00 €

#### Soggetto attuatore

Comune di Sutri (VT)

#### Tipologia di intervento

#### Percentuale alla Società Giubileo 2025

Essenziale

0,20%



## Descrizione

---

Il progetto presentato prevede la riqualificazione architettonica ed impiantistica della torre medioevale "Fortebracci", torre a pianta quadrata con struttura portante in muratura e copertura a tetto, risalente al XIII secolo, famosa per essere uno dei pochi elementi appartenenti alla città medievale sopravvissuti al rovinoso incendio del 1433 cagionato da Nicolò Fortebracci che mandò distrutta l'intera cittadina.

L'immobile è una delle rarissime case-torri a tutt'oggi esistenti (categoria di beni particolarmente in uso presso l'antica aristocrazia mercantile e finanziaria) e per questo ne è stato dichiarato l'interesse culturale;

Il progetto prevede il rifacimento del tetto della torre, il restauro interno ed esterno della muratura in tufo e il rifacimento dei solai intermedi, con realizzazione delle scale interne di accesso ai vari livelli.

Tutta la parte impiantistica sarà localizzata al di sotto della pavimentazione, in una intercapedine continua di circa cm 45 di altezza realizzato con un vespaio aerato.

I servizi igienici saranno collocati al piano terra e saranno idonei ai soggetti diversamente abili.

L'immobile sarà dotato di tutti i servizi ed impianti tecnologici necessari per renderlo agibile.



## Cronoprogramma finanziario

Spese in conto capitale per la pianificazione e realizzazione degli interventi Giubileo 2025 (L. 234/2021 e L. 213/2023) [€]	Ripartizione Risorse (€)			
	2023	2024	2025	2026
500.000,00	0,00	50.000,00	150.000,00	300.000,00

## Cronoprogramma procedurale

Trimestre	Obiettivi	Indicatori
IV/2024	PFTE	Progetto di fattibilità
I/2025	Conferenza dei Servizi	Conclusione CDS
II/2025	Progettazione esecutiva	Progetto esecutivo
III/2025	Indizione gara	Pubblicazione bando di gara
IV/2025	Affidamento	Stipula contratto – verbale consegna lavori
I/2026	Esecuzione	I SAL - anticipazione 20%
II/2026		II SAL 40 %
II/2026		III SAL 60 %
III/2026		IV SAL 80 %
III/2026	Collaudo	Stato Finale 100 % e Certificato Regolare Esecuzione





Presidenza  
del Consiglio dei Ministri  
Commissario Straordinario per il Giubileo 2025



## GIUBILEO 2025 – PROGRAMMA DETTAGLIATO DEGLI INTERVENTI

L. 30 dicembre 2021, n. 234 e ss.mm.ii, "Bilancio di previsione dello Stato per l'anno finanziario 2022 e bilancio pluriennale per il triennio 2022-2024"

### INTERVENTO N. 269

#### Riqualificazione dell'immobile dell'ex Mattatoio nel centro storico di Sutri

**Amministrazione proponente:** Comune di Sutri (VT)

**Ambito di intervento:** Programma accoglienza – Turismo e cultura

**CUP:** C77G24000020001

#### Costo dell'intervento

Importo totale	Risorse Giubileo 2025	Altre fonti di finanziamento
500.000,00 €	500.000,00 €	0,00 €

#### Soggetto attuatore

Comune di Sutri (VT)

#### Tipologia di intervento

#### Percentuale alla Società Giubileo 2025

Essenziale

0,20%



## Descrizione

---

Il progetto prevede la riqualificazione architettonica ed impiantistica dell'immobile dell'ex Mattatoio nel centro storico di Sutri ed una rifunzionalizzazione degli spazi interni con nuove sale polifunzionali. Il progetto presentato tende a riprodurre - con alcune significative variazioni - la struttura spaziale originaria, con la realizzazione di un soppalco nella parte nord del fabbricato di circa mq 40 e la creazione di n. 3 sale al piano terra. Il progetto viene presentato come ipotesi formalizzata da sottoporre a successive elaborazioni, sia in relazione alle parti impiantistiche sia in rapporto ai materiali di finitura e di arredo.

Il progetto opera anche sulla quota del pavimento e sull'altezza dei locali.

Nella proposta progettuale tutta la parte impiantistica sarà localizzata al di sotto della pavimentazione, in una intercapedine continua di circa cm 45 di altezza, condizionata solo dalla posizione dei pilastri dell'attuale struttura. Questo pavimento potrebbe essere realizzato con un vespaio aerato ottenuto mediante "cupolotti" di plastica, completato da massetto armato alleggerito. Si ritiene comunque che questo affinamento sia una questione di dettaglio da affrontare nell'eventuale prosieguo del progetto.

Dall'ingresso principale si accede verso la sala principale e da questa verso le diverse sale e servizi igienici, quest'ultimi riproposti nell'attuale posizione ma ampliati e contenenti, in sede di progettazione definitiva, i necessari wc idonei per soggetti diversamente abili.

La sala principale, adeguatamente illuminata ed aerata dalle finestre poste sulla conversa centrale del tetto e dalle ampie vetrate poste a nord del fabbricato, a seguito della creazione di nuovi ambienti, risulterà di circa mq 90,00, con altezza variabile da ml 3,45 a ml 5,35.

I locali presentano un'altezza superiore a quella prevista dalla normativa vigente. Parte del pavimento degli ambienti di nuova realizzazione posti a nord del fabbricato (mq 40 circa) sarà abbassato di circa ml 1,20, ottenendo un'altezza netta di m 2,75 sia nella Sala n. 2 che nel sovrastante locale soppalcato, raggiungibili con l'inserimento di necessarie gradinate/rampe o scale.

La porzione di fabbricato posta a sud e attualmente destinata a magazzino conserverà la sua destinazione originaria, sia perché in parte ricavata all'interno di una grotta sia perché priva delle aperture necessarie. Vi saranno inoltre posizionati i necessari locali tecnici.





## Cronoprogramma finanziario

---

Spese in conto capitale per la pianificazione e realizzazione degli interventi Giubileo 2025 (L. 234/2021 e L. 213/2023) [€]	Ripartizione Risorse (€)			
	2023	2024	2025	2026
500.000,00	0,00	50.000,00	150.000,00	300.000,00

## Cronoprogramma procedurale

---

Trimestre	Obiettivi	Indicatori
IV/2024	PFTE	Progetto di fattibilità
I/2025	Conferenza dei Servizi	Conclusione CDS
II/2025	Progettazione esecutiva	Progetto esecutivo
III/2025	Indizione gara	Pubblicazione bando di gara
IV/2025	Affidamento	Stipula contratto – verbale consegna lavori
I/2026	Esecuzione	I SAL - anticipazione 20%
II/2026		II SAL 40 %
II/2026		III SAL 60 %
III/2026		IV SAL 80 %
III/2026	Collaudo	Stato Finale 100 % e Certificato Regolare Esecuzione





Presidenza  
del Consiglio dei Ministri  
Commissario Straordinario per il Giubileo 2025

ROMA



## GIUBILEO 2025 – PROGRAMMA DETTAGLIATO DEGLI INTERVENTI

L. 30 dicembre 2021, n. 234 e ss.mm.ii, "Bilancio di previsione dello Stato per l'anno finanziario 2022 e bilancio pluriennale per il triennio 2022-2024"

### INTERVENTO N. 270

#### Acquisto sistemi di videosorveglianza ambientale Giubileo 2025

**Amministrazione proponente:** Roma Capitale

**Ambito di intervento:** Programma accoglienza – La cura della città

**CUP:** J89I24000220001

#### Costo dell'intervento

Importo totale	Risorse Accoglienza Giubileo 2025	Altre fonti di finanziamento
1.220.000,00 €	1.220.000,00 €	0,00 €

#### Soggetto attuatore

Roma Capitale – Polizia Locale di Roma Capitale

#### Tipologia di intervento

#### Percentuale alla Società Giubileo 2025

Essenziale e indifferibile

0,20%



## Descrizione

---

Roma, centro della Cristianità, assurge ad “emblema” in occasione del Giubileo della Chiesa Cattolica del 2025.

Sarà il focus sottoposto alla lente d'ingrandimento di tutto il mondo. Ne discende, com'è intuibile, che la città deve rifarsi il make up, per presentarsi magnifica e sicura sotto ogni aspetto. Il progetto in esame vuole fornire alla cittadinanza, ai visitatori ed ai pellegrini la percezione, quanto più ampia possibile, della sicurezza. Il ricorso all'impiego di un sistema di videosorveglianza esteso ed efficace risponde appieno a questa aspettativa: nel pieno rispetto delle normative dettate dal GDPR, una visione capillare mediata e strutturata dall'impiego di tecnologie avanzate ed intelligenza artificiale, permetterà, in modo discreto ma efficace, il monitoraggio costante dei luoghi interessati dagli eventi giubilari, siano essi zone del centro città, ma anche realtà più periferiche. A mero titolo esemplificativo è intuibile come l'individuazione immediata di un problema di viabilità, porti ad un intervento celere e quindi ad una più rapida risoluzione.

Per il raggiungimento degli obiettivi descritti, il progetto prevede l'utilizzo, mediante noleggio ed acquisto di videocamere fisse e mobili.

Tutti i sistemi, interfacciabili tra loro, saranno dotati di software di intelligenza artificiale capaci di segnalare e creare alert in situazioni problematiche o comunque relativamente all'accadimento di eventi come impostato dagli operatori.

La videosorveglianza fissa permetterà di mantenere il decoro, inteso nel senso più ampio del termine, ed i sistemi mobili daranno la possibilità di monitorare i percorsi dei pellegrini, e le aree interessate dagli eventi una tantum o sporadicamente.

A fronte dell'ottimizzazione del servizio addiviene essenziale usufruire di un numero congruo di Personal Computer per la decriptazione e l'analisi video, da assegnare ai diversi competenti Reparti che si occupano della redazione verbali presso i Gruppi.



## Cronoprogramma finanziario

Spese in conto capitale per la pianificazione e realizzazione degli interventi Giubileo 2025 (L. 234/2021 e L. 213/2023) [€]	Ripartizione Risorse (€)			
	2023	2024	2025	2026
1.220.000,00	0,00	220.000,00	800.000,00	200.000,00

## Cronoprogramma procedurale

Trimestre	Obiettivo	Indicatore
II/2024	Progettazione di massima – attivazione preliminare dei Gruppi territoriali	circolari – riunioni operative di settore
III/2024	1.Procedura acquisto personal computer	mediante strumenti di acquisto in base alle norme vigenti
IV/2024	1. acquisto personal computer 2. Sistemi fissi di videosorveglianza: definizione obiettivi e sottoposizione della mappatura al COSP	acquisto e consegna redazione mappa videosorveglianza
I/2025	1. predisposizione degli atti per acquisto dei sistemi di videosorveglianza fissa	condizioni contrattuali e progetto
II/2025	1. procedura acquisto videosorveglianza fissa	espletamento
III/2025	1. video sorveglianza fissa	affidamento e stipula
IV/2025	1. installazione dei sistemi di videosorveglianza	n. postazioni istallate
I/2026	1. installazione dei sistemi di videosorveglianza	n. postazioni istallate
II/2026	Intera progettualità a regime	





Presidenza  
del Consiglio dei Ministri

Commissario Straordinario per il Giubileo 2025



REGIONE  
LAZIO

## GIUBILEO 2025 – PROGRAMMA DETTAGLIATO DEGLI INTERVENTI

L. 30 dicembre 2021, n. 234 e ss.mm.ii, "Bilancio di previsione dello Stato per l'anno finanziario 2022 e bilancio pluriennale per il triennio 2022-2024"

### INTERVENTO N. 271

#### Implementazione e messa in esercizio degli Ostelli della Gioventù del Santa Maria della Pietà

**Amministrazione proponente:** Regione Lazio

**Ambito di intervento:** Programma accoglienza – La cura della città

**CUP:** F84J24000070001

#### Costo dell'intervento

Importo totale	Risorse Accoglienza Giubileo 2025	Altre fonti di finanziamento
300.000,00 €	300.000,00 €	0.00 €

#### Soggetto attuatore

Regione Lazio

#### Tipologia di intervento

Essenziale e indifferibile

#### Percentuale alla Società Giubileo 2025

0,20%



## Descrizione

---

L'intervento risponde al fabbisogno di implementare l'accoglienza extra-alberghiera del comprensorio del Santa Maria della Pietà dove sono già presenti due Ostelli della Gioventù all'interno dei padiglioni 11 e 15, ristrutturati in occasione del Giubileo del 2000 (oggi non utilizzati salvo che per sopperire a fabbisogni temporanei) e di terzo Ostello all'interno del Padiglione 10 la cui ristrutturazione è invece ricompresa fra gli interventi improrogabili ed urgenti da realizzarsi in occasione del Giubileo 2025.

Il comprensorio del Santa Maria della Pietà ed il grande parco monumentale annesso di circa 30 ettari, è un luogo di forte suggestione ed interesse alle porte di Roma situato lungo il percorso della via francigena in prossimità della Stazione di Monte Mario.

La capacità di accoglienza prevista con l'attivazione e la messa in esercizio tecnico e funzionale dei tre Ostelli e pari a 210 posti letto articolati in stanze doppie e quaduple con bagno esclusivo e camere e bagno in comune, oltre che servizi e sale comuni dimensionate ai sensi della Regolamento regionale 16 Giugno 2017 n. 14 che ha modificato il Regolamento regionale 7 agosto 2015, n. 8 (Nuova disciplina delle strutture ricettive extralberghiere).

All'interno della rete di ospitalità extra-alberghiera da attivare nella Città di Roma nell'anno giubilare, il Comprensorio del Santa Maria della Pietà, rappresenta quindi un importante e qualificato punto di sosta e pernottamento per quei pellegrini, che vivono una spiritualità più lenta e riflessiva, modesta ma completa dal punto di vista dei servizi offerti.

L'obiettivo del finanziamento è garantire nel corso dell'evento giubilare, l'allestimento degli ostelli, attraverso l'acquisto di arredi e dotazioni strumentali all'attivazione dei servizi di accoglienza.



## Cronoprogramma finanziario

---

Spese in conto capitale per la pianificazione e realizzazione degli interventi Giubileo 2025 (L. 234/2021 e L. 213/2023) [€]	Ripartizione Risorse (€)			
	2023	2024	2025	2026
300.000,00	0,00	300.000,00	0,00	0,00

## Cronoprogramma procedurale

---

Trimestre	Obiettivo	Indicatore
IV/2023		
I/2024		
II/2024	Redazione progetto allestimenti	Approvazione progetto
III/2024	Affidamento allestimenti	Sottoscrizione contratto di fornitura
IV/2024	Esecuzione allestimenti	Inizio fornitura
I/2025	Collaudo allestimenti	Fine fornitura
II/2025		
III/2025		
IV/2025		
I/2026		





Presidenza  
del Consiglio dei Ministri  
Commissario Straordinario per il Giubileo 2025



## GIUBILEO 2025 – PROGRAMMA DETTAGLIATO DEGLI INTERVENTI

L. 30 dicembre 2021, n. 234 e ss.mm.ii, "Bilancio di previsione dello Stato per l'anno finanziario 2022 e bilancio pluriennale per il triennio 2022-2024"

### INTERVENTO N. 272

### Dotazione impiantistica di emergenza

**Amministrazione proponente:** Roma Capitale

---

**Ambito di intervento:** Programma accoglienza – La cura della città

**CUP:** J81E24000090001

#### Costo dell'intervento

---

Importo totale	Risorse Accoglienza Giubileo 2025	Altre fonti di finanziamento
6.000.000,00 €	6.000.000,00 €	0,00 €

#### Soggetto attuatore

---

A.M.A. S.p.A.

#### Tipologia di intervento

---

Essenziale e indifferibile

#### Percentuale alla Società Giubileo 2025

---

0,20%





## Descrizione

---

Il sistema impiantistico di trattamento di cui si avvale la città di Roma, pur essendo soddisfacente in termini di capacità di trattamento annuo risulta fortemente dipendente da fornitori privati e entrerebbe in crisi in caso di malfunzionamenti o scarsa adesione dei fornitori alle necessità emergenziali che si possono creare.

Vista l'importanza dell'evento giubilare AMA intende dotarsi di una impiantistica leggera di emergenza in grado di supportare eventuali criticità che potrebbero crearsi nell'anno giubilare.

AMA raccoglie circa 850.000 tanno di rifiuti che settimanalmente sono mediamente 16.350 t settimana che nei sei giorni e mezzo di raccolta (domenica servizi ridotti) sono circa 2.500 t die.

A tal fine, la soluzione individuata è rappresentata da impianti di tritovagliatura mobile, autorizzati singolarmente, ed attivabile per singola campagna ai sensi del comma 15 art 208 del d.lgs. 152/06.

Ogni impianto di tritovagliatura ha la capacità di trattare circa 150 t /turno ipotizzando 3 turni di lavoro ogni singola installazione potrà garantire 450 t/die.

L'obiettivo della presente scheda mira all'acquisizione da parte di AMA di un sistema emergenziale composto da 2 impianti di tritovagliatura, capaci di supportare fino a 900 t die, ovvero il 34% della raccolta di Roma Capitale. Il sistema proposto, completo di presse, filmatrici e macchine necessarie per il corretto funzionamento del sistema e rappresenta un investimento per AMA è stimabile in circa 6 milioni di euro.



## Cronoprogramma finanziario

---

Spese in conto capitale per la pianificazione e realizzazione degli interventi Giubileo 2025 (L. 234/2021 e L. 213/2023) [€]	Ripartizione Risorse (€)			
	2023	2024	2025	2026
6.000.000,00	0,00	3.000.000,00	3.000.000,00	0,00

## Cronoprogramma procedurale

---

Trimestre	Obiettivo	Indicatore
III/2023		
IV/2023		
I/2024	Procedura di gara	Pubblicazione bando
II/2024	Individuazione del fornitore	Determinazione di aggiudicazione del servizio
III/2024	Avvio dell'attività	SAL delle prestazioni
IV/2024		
I/2025		
II/2025		
III/2025		
IV/2025		
I/2026		





Presidenza  
del Consiglio dei Ministri

Commissario Straordinario per il Giubileo 2025

ROMA



## GIUBILEO 2025 – PROGRAMMA DETTAGLIATO DEGLI INTERVENTI

L. 30 dicembre 2021, n. 234 e ss.mm.ii, "Bilancio di previsione dello Stato per l'anno finanziario 2022 e bilancio pluriennale per il triennio 2022-2024"

### INTERVENTO N. 273

#### Allestimento Sala Situazioni Giubileo (Piazzale Giovanni da Verrazzano)

**Amministrazione proponente:** Roma Capitale

**Ambito di intervento:** Programma accoglienza – La cura della città

**CUP:** J86F24000030001

#### Costo dell'intervento

Importo totale*	Risorse Accoglienza Giubileo 2025	Altre fonti di finanziamento
100.000,00 €	100.000,00 €	0,00 €

#### Soggetto attuatore

Roma Capitale – Dipartimento Lavori Pubblici e Infrastrutture

#### Tipologia di intervento

#### Percentuale alla Società Giubileo 2025

Essenziale e indifferibile

0,20%



## Descrizione

---

Adeguamento della Sala Sistema Roma della Polizia Locale di Roma Capitale a "Sala Situazioni", mediante l'installazione di apparati tecnologici per i sistemi di videoconferenza, monitor touch screen e videoproiettore per la proiezione ad alta definizione, apparati per la gestione delle Telecamere afferenti alla sala. La messa in opera di 15 postazioni comprese di Personal computer portatili di ultima generazione, la fornitura di 15 Poltrone e 20 nuove sedie.



## Cronoprogramma finanziario

---

Spese in conto capitale per la pianificazione e realizzazione degli interventi Giubileo 2025 (L. 234/2021 e L. 213/2023) [€]	Ripartizione Risorse (€)			
	2023	2024	2025	2026
100.000,00	0,00	100.000,00	0,00	0,00

## Cronoprogramma procedurale

---

Trimestre	Obiettivo	Indicatore
III/2023		
IV/2023		
I/2024		
II/2024	Espletamento affidamento ad operatore economico	Verbale di consegna / Contratto
III/2024	Fornitura ed installazione apparati	Verbale chiusura/ Liquidazione
IV/2024		
I/2025		
II/2025		
III/2025		
IV/2025		
I/2026		





Presidenza  
del Consiglio dei Ministri

Commissario Straordinario per il Giubileo 2025

ROMA



## GIUBILEO 2025 – PROGRAMMA DETTAGLIATO DEGLI INTERVENTI

L. 30 dicembre 2021, n. 234 e ss.mm.ii, "Bilancio di previsione dello Stato per l'anno finanziario 2022 e bilancio pluriennale per il triennio 2022-2024"

### INTERVENTO N. 274

## Allestimenti permanenti relativi all'accessibilità del Parco di Centocelle per le celebrazioni giubilari

**Amministrazione proponente:** Roma Capitale

**Ambito di intervento:** Accoglienza e partecipazione – Segreteria tecnica

**CUP:** J88E24000010004

#### Costo dell'intervento

Importo totale	Risorse Giubileo 2025	Altre fonti di finanziamento
1.980.000,00 €	1.980.000,00 €	0,00 €

#### Soggetto attuatore

Roma Capitale - Dipartimento Tutela Ambientale

#### Tipologia di intervento

#### Percentuale alla Società Giubileo 2025

Essenziale e indifferibile

0,20%



## Descrizione

---

L'intervento rientra in un sistema di azioni mirate ad ampliare le potenzialità di fruizione pubblica e l'accessibilità al Parco di Centocelle in vista degli eventi giubilari della Chiesa Cattolica 2025 previsti nell'area.

Attraverso l'acquisizione al patrimonio capitolino e la riqualificazione dell'immobile di proprietà privata, una stazione di servizio ormai in disuso, ex AGIP, sito in via Casilina 890, distinto al NCEU al Foglio 951, particella 4, Subb. 502-503, si realizza un accesso diretto al parco pubblico in corrispondenza della stazione della metropolitana Linea C Parco di Centocelle.

L'edificio recuperato rappresenterà la "Porta del Parco" e, oltre a divenire l'accesso principale al parco dal fronte Est, lato via Palmiro Togliatti, diventerà spazio polifunzionale, Ecomuseo urbano, per esposizioni temporanee e/o permanenti, conferenze, correlate con la specificità dell'area di interesse archeologico, sottoposta a vincolo con D.M. 21/10/1995 *Ad Duas Lauros*.

L'ingresso al Parco per gli eventi giubilari, identificabile mediante il posizionamento di "landmark grafico" del Giubileo2025, prevederà inoltre l'allestimento di un'area attrezzata nel piazzale della stazione di servizio, dove saranno collocati i servizi di informazione e prima accoglienza dei pellegrini e servizi primari quali primo soccorso, punti di distribuzione dell'acqua e servizi igienici.



## Cronoprogramma finanziario

---

Spese in conto capitale per la pianificazione e realizzazione degli interventi Giubileo 2025 (L. 234/2021 e L. 213/2023) [€]	Ripartizione Risorse (€)			
	2023	2024	2025	2026
<b>1.980.000,00 €</b>	0,00	1.980.000,00	0,00	0,00

## Cronoprogramma procedurale

---

Trimestre	Obiettivi	Indicatori
II/2024	Acquisizione immobile	Atto di acquisto
III/2024	Consegna Immobile al Dipartimento Tutela Ambientale	Verbale di Immissione al Patrimonio e consegna
IV/2024	Predisposizione area per eventi giubilari	
I/2025		







Presidenza  
del Consiglio dei Ministri

Commissario Straordinario per il Giubileo 2025



## GIUBILEO 2025 – PROGRAMMA DETTAGLIATO DEGLI INTERVENTI

L. 30 dicembre 2021, n. 234 e ss.mm.ii, "Bilancio di previsione dello Stato per l'anno finanziario 2022 e bilancio pluriennale per il triennio 2022-2024"

### INTERVENTO N.275

## Allestimenti permanenti relativi alla fruizione dell'area di Tor Vergata per le celebrazioni giubilari

**Amministrazione proponente:** Roma Capitale

**Ambito di intervento:** Accoglienza e partecipazione – Segreteria tecnica

**CUP:** F87H24000510005

### Costo dell'intervento

Importo totale	Risorse Giubileo 2025	Altre fonti di finanziamento
1.600.000,00 €	1.600.000,00 €	0,00 €

### Soggetto attuatore

ANAS S.p.A.

### Tipologia di intervento

### Percentuale alla Società Giubileo 2025

Essenziale e indifferibile

0,20%



## Descrizione

---

In considerazione del grande numero di presenze previste per il Giubileo dei Giovani che si svolgerà a Tor Vergata il 2-3 agosto del 2025, è emersa la necessità di approntare adeguatamente tutte le aree di proprietà dell'Università di Tor Vergata, disponibili per l'evento, ampliando l'interesse oltre il limite fisico dell'orto botanico.

L'intervento, nello specifico, interessa un'area di circa 30 ettari, posta tra la rotatoria all'incrocio tra via dell'Archiginnasio e via Guido Carli e l'autostrada Roma Napoli, limitrofa al complesso delle Vele ed adiacente all'area del cantiere dell'intervento 72 – *Viabilità di collegamento autostrada A1 compendio Tor Vergata* che vede ANAS come soggetto attuatore.

L'area è caratterizzata dalla presenza di cumuli di terreno (probabilmente provenienti dal cantiere delle Vele e delle complanari autostradali) che creano avvallamenti e dislivelli, ad oggi non in uso per esigenze dell'Università e utilizzata impropriamente per pratica di motocross.

Si prevede l'esecuzione di lavori di movimentazione terra - esclusi scavi - per eliminare i dislivelli in modo da rendere le aree in sicurezza e fruibili dai pellegrini per la partecipazione all'evento. Per livellare il terreno si procederà con modeste operazioni di scavo e rinterro, in ragione della valenza archeologica dell'area, ma piuttosto con rimodellazione delle terre al fine di rendere l'area compatibile con lo stazionamento dei partecipanti alla giornata del Giubileo dei Giovani.



## Cronoprogramma finanziario

Spese in conto capitale per la pianificazione e realizzazione degli interventi Giubileo 2025 (L. 234/2021 e L. 213/2023) [€]	Ripartizione Risorse (€)			
	2023	2024	2025	2026
1.600.000,00 €	0,00	1.600.000,00	0,00	0,00

## Cronoprogramma procedurale

Trimestre	Obiettivi	Indicatori
II/2024	Affidamento progettazione	Determina affidamento progettazione
III/2024	Indizione gara -Affidamento lavori	Determina affidamento lavori
IV/2024	Esecuzione lavori	SAL
I/2025	Esecuzione lavori	SAL e stato finale
II/2025	Collaudo	Certificato Regolare Esecuzione





Presidenza  
del Consiglio dei Ministri

Commissario Straordinario per il Giubileo 2025

ROMA



## GIUBILEO 2025 – PROGRAMMA DETTAGLIATO DEGLI INTERVENTI

L. 30 dicembre 2021, n. 234 e ss.mm.ii, "Bilancio di previsione dello Stato per l'anno finanziario 2022 e bilancio pluriennale per il triennio 2022-2024"

### INTERVENTO N. 276

## Strategie Territoriali ambito Ostia Lido - Parco del mare - Riqualificazione e riprogettazione del litorale di Ostia

**Amministrazione proponente:** Roma Capitale

**Ambito di intervento:** Riqualificazione e Valorizzazione – Riqualificazione dello spazio pubblico

**CUP:** J89J23000280002

### Costo dell'intervento

Importo totale	Risorse Giubileo 2025	Altre fonti di finanziamento
23.833.000,00 €	0,00 €	23.833.000,00 €

(PR Lazio FESR 21-27)

### Soggetto attuatore

Roma Capitale - Dipartimento Lavori Pubblici e Infrastrutture

### Tipologia di intervento

### Percentuale alla Società Giubileo 2025

Essenziale

0,60%





## Descrizione

---

La Strategia Territoriale per il Litorale di Ostia assume come obiettivo primario il rilancio di Ostia come un asset strategico per l'intero territorio romano, puntando sul mare di Roma. Una grande risorsa naturale da tutelare, valorizzare e rendere parte integrante del tessuto urbano della capitale, trasformandolo in una risorsa economica basata sullo sviluppo di un turismo sostenibile, che coniughi crescita economica e salvaguardia del delicato equilibrio ambientale. L'obiettivo è quello di definire una nuova configurazione dell'affaccio di Roma sul mar Tirreno che sia finalmente consono al rango della città capitale d'Italia, in un nuovo rapporto con il mare. L'intervento prevede la realizzazione di un nuovo parco, ottenuto attraverso la rinaturalizzazione di un lungo tratto stradale del lungomare e la ricostituzione della duna marina, estesa anche alle aree verdi esistenti, che consentirà di riconquistare nuovi spazi aperti naturali di uso pubblico a diretto contatto con la spiaggia, dove sviluppare nuove attività e su cui spostare alcune attività che oggi affollano l'arenile ed impediscono la visuale libera verso il mare. Le azioni previste sono finalizzate a trasformare la fascia costiera di Ostia come una sorta di grande parco lineare dedicato al turismo, allo sport, alla cultura e al tempo libero. La trasformazione è accompagnata dalla riduzione della pressione del sistema insediativo ottenuta mediante una rete di mobilità sostenibile su tutta la fascia litoranea con conseguente spostamento a monte della circolazione veicolare e ricollocazione della sosta.

Per perseguire questa finalità è necessario ridisegnare il sistema della viabilità complanare, delle intersezioni e degli spazi prossimi e interclusi, con adeguato spazio per la ciclabilità e, anche disgiuntamente, per la pedonalità. In particolare sarà necessario garantire la viabilità complanare, attraverso la realizzazione di un nuovo ponte sul canale dei Pescatori e la realizzazione di un tratto di viabilità di collegamento tra Via Benino e Via dei Sandolini in direzione di via delle Quinqueremi, oltre che la sistemazione del nodo in corrispondenza della Cristoforo Colombo.

La fruibilità pedonale del Lungomare di Ostia è concretizzabile anche mediante il potenziamento della viabilità trasversale che lo collega ai punti di approdo, siano essi stazioni ferroviarie metropolitane o direttrici di viabilità panoramiche. Sono state quindi individuate alcune vie che necessitano di riqualificazione affinché diventino la via di accesso preferenziale per il fruitore o visitatore del litorale.

L'intervento prevede inoltre l'individuazione di grandi aree da destinare a parcheggio pubblico per liberare l'attuale Lungomare dall'occupazione dei veicoli privati e ridisegnare la passeggiata sul Litorale. Il risultato principale consiste nel rendere sostenibile la mobilità lungo la costa agevolando la pedonalizzazione. La proposta mira a rendere il territorio maggiormente attrattivo e fruibile, con l'obiettivo che la sua trasformazione diventi luogo, propulsione e occasione di rigenerazione del tessuto sociale e rilancio turistico. E' opportuno tener presente che la proposta è coeva a un importante evento per il territorio di Roma, ovvero il Giubileo 2025 e che il mons. Rino Fisichella, pro-prefetto del Dicastero per l'evangelizzazione, ha confermato la stima di 32 milioni di pellegrini per l'afflusso al Giubileo 2025. Appare evidente, per le ragioni esposte, che la proposta di riqualificare il lungomare di Roma Capitale va nella direzione di preparare il territorio ad accogliere un numero eccezionale di pellegrini. La proposta è totalmente finanziata con fondi Comunitari (finanziamento PR Lazio FESR 2021-2027).



## Cronoprogramma finanziario

Importo totale [€]	Ripartizione risorse [€]				
	2022	2023	2024	2025	2026
23.833.000,00	0,00	0,00	2.019.783,84	9.717.176,72	12.096.039,44

## Cronoprogramma procedurale

Trimestre	Obiettivi	Indicatori
I/2023		
II/2023		
III/2023		
IV/2023	Approvazione linea di finanziamento	Determina R. L. – D.D. nomina RUP e assegnazione CUP
I/2024		
II/2024	Approvazione progetto di fattibilità tecnica ed economica	Atto amministrativo di approvazione
III/2024	Approvazione progetto esecutivo	Atto amministrativo di validazione
IV/2024	Indizione gara	Pubblicazione bando
I/2025	Affidamento	Stipula contratto e avvio lavori
II/2025		
III/2025		
IV/2025		
I/2026		
II/2026		
III/2026	Chiusura lavori	Verbale chiusura lavori Direttore Lavori
IV/2026	Collaudo tecnico amministrativo	Atto amministrativo di approvazione





Presidenza  
del Consiglio dei Ministri

Commissario Straordinario per il Giubileo 2025

ASTRAL

## GIUBILEO 2025 – PROGRAMMA DETTAGLIATO DEGLI INTERVENTI

L. 30 dicembre 2021, n. 234 e ss.mm.ii, "Bilancio di previsione dello Stato per l'anno finanziario 2022 e bilancio pluriennale per il triennio 2022-2024"

### INTERVENTO N. 277

## Viabilità di collegamento di Via Lucrezia Romana con l'esistente rampa del G.R.A. e scarico acque piovane provenienti dal G.R.A.

**Amministrazione proponente:** Roma Capitale

**Ambito di intervento:** Accessibilità e mobilità - Mobilità privata

**CUP:** C81B24000030004

### Costo dell'intervento

Importo totale	Risorse Giubileo 2025	Altre fonti di finanziamento
6.189.000,00 €	0,00 €	6.189.000,00 €

(Bilancio di Roma Capitale)

### Soggetto attuatore

Astral S.p.A.

### Tipologia di intervento

### Percentuale alla Società Giubileo 2025

Essenziale

0,00%





## Descrizione

---

Il Piano di Zona D6 Osteria del Curato 2 prevede insediamenti per 2.985 abitanti e la realizzazione complessiva di volumetrie residenziali per mc. 238.800 e non residenziale per mc. 13.200. Nel periodo 2001-2006 sono stati realizzati la maggior parte degli edifici del piano di zona, le relative urbanizzazioni primarie e un asilo nido, a scomputo degli oneri concessori. Nel medesimo quadrante sono state nel frattempo realizzate e sono previste ulteriori cubature, anche provenienti da compensazioni edificatorie, che hanno appesantito la densità urbanistica, mentre le infrastrutture viarie sono rimaste parzialmente irrealizzate.

Restano, infatti, ancora da completare i raccordi delle viabilità locali e di quartiere con quella ad alto scorrimento, consistenti in particolare nella realizzazione della viabilità di collegamento di Via Lucrezia Romana con l'esistente rampa del G.R.A. compreso lo scarico delle acque piovane provenienti dal G.R.A.

L'opera si inserisce pienamente nell'attività che Roma Capitale sta svolgendo al fine di efficientare e ottimizzare la viabilità dell'intero territorio, fornendo una ulteriore alternativa di penetrazione nella città collegata al GRA e agevolando così la fruibilità e gli spostamenti dei pellegrini e dei turisti.

Si ritiene, pertanto, indispensabile realizzare l'opera indicata in oggetto con le modalità indicate, per la quale è stata stimata una spesa complessiva di € 6.189.000,00.



## Cronoprogramma finanziario

Importo totale [€]	Ripartizione risorse [€]				
	2022	2023	2024	2025	2026
6.189.000,00	0,00	0,00	742.680,00	1.732.920,00	3.713.400,00

## Cronoprogramma procedurale

Trimestre	Obiettivi	Indicatori
I/2023		
II/2023		
III/2023		
IV/2023		
I/2024	Progetto di fattibilità tecnica ed economica	Progetto di fattibilità tecnica ed economica
II/2024	Conferenza di servizi	Conclusione CdS/Dichiarazione PU
III/2024	Progettazione esecutiva	Progetto esecutivo
IV/2024	Indizione gara	Pubblicazione bando di gara
I/2025	Affidamento	Stipula contratto
II/2025	Esecuzione	I Sal anticipazione 20%
III/2025		II Sal 15%
IV/2025		III Sal 20%
I/2026		IV Sal 20%
II/2026		V Sal 15%
III/2026	Collaudo	VI Sal 10%/Certificato di collaudo
IV/2026		

Intervento n. 277 - Viabilità di collegamento di Via Lucrezia Romana con l'esistente rampa del G.R.A. e scarico acque piovane provenienti dal G.R.A.





Presidenza  
del Consiglio dei Ministri  
Commissario Straordinario per il Giubileo 2025

ASTRAL

## GIUBILEO 2025 – PROGRAMMA DETTAGLIATO DEGLI INTERVENTI

L. 30 dicembre 2021, n. 234 e ss.mm.ii, "Bilancio di previsione dello Stato per l'anno finanziario 2022 e bilancio pluriennale per il triennio 2022-2024"

### INTERVENTO N. 278

#### Realizzazione strada di collegamento tra via Esperia Sperani e via Casorezzo Municipio XIV – O.P. n. 01 del PRU "Palmarola Selva Candida"

**Amministrazione proponente:** Roma Capitale

**Ambito di intervento:** Accessibilità e mobilità - Mobilità privata

**CUP:** J81B18000140004

#### Costo dell'intervento

Importo totale	Risorse Giubileo 2025	Altre fonti di finanziamento
6.977.530,08 €	0,00 €	6.977.530,08 €

(Bilancio di Roma Capitale)

#### Soggetto attuatore

Astral S.p.A.

#### Tipologia di intervento

#### Percentuale alla Società Giubileo 2025

Essenziale

0,00%



## Descrizione

---

Il progetto riguarda il primo stralcio funzionale dell'intervento infrastrutturale di collegamento tra via Esperia Sperani e via Casorezzo. L'intervento, che ricade interamente nel perimetro del XIV Municipio, è inserito nell'ambito del Programma di Recupero Urbano di Palmarola – Selva Candida come opera pubblica n. OP.01; in particolare il progetto si colloca a ridosso del GRA sul lato esterno e riguarda la realizzazione della strada di collegamento tra via Esperia Sperani e via Casorezzo. L'intervento in progetto permette di migliorare l'accessibilità ai quartieri esistenti e di realizzare un più organico collegamento tra le zone urbanizzate esterne ed interne al GRA; consente inoltre agli abitanti delle aree di Casalotti, Selva Candida, e Selva Nera di raggiungere il nodo di scambio di "Ipogeo degli Ottavi" sulla linea ferroviaria FM3 "Roma Trastevere – Cesano di Roma".

L'area oggetto dell'intervento appartiene al quadrante Nord-Ovest della città nel territorio del XIX Municipio. In particolare le aree in cui insiste il progetto sono situate tra il quartiere di Selva Candida esterno al GRA e quello di Ottavia interno al GRA.

Il progetto prevede il riassetto della viabilità locale nella zona di Selva Candida; in particolare prevede la realizzazione di un asse viario che collega via Casorezzo, in corrispondenza dell'intersezione con via Cogliate, a via Esperia Sperani all'altezza dell'intersezione a rotatoria con via della Lucchina. Tale collegamento è oggi realizzato, solo parzialmente, da una viabilità sterrata totalmente inadatta al traffico veicolare e caratterizzata da marcate pendenze longitudinali e diffuse irregolarità.

La viabilità in progetto, sviluppandosi su una lunghezza complessiva di circa 1450 m, collega via Casorezzo con via Esperia Sperani, e si svolge in parte riutilizzando la viabilità esistente ed in parte su aree non urbanizzate.

L'intervento ha inizio su via Casorezzo in corrispondenza dell'intersezione con via Zogno ricalcando il sedime della viabilità esistente, parallela al GRA, fino all'inizio di via Cogliate da dove si sviluppa su nuova sede perimetrando l'area di servizio "Selva Candida" esterna; poi procede parallelamente al G.R.A., ad una distanza di circa 150 m dallo stesso, ricalcando la viabilità sterrata attuale fino in corrispondenza del cavalcavia esistente di attraversamento del G.R.A.. Superato il G.R.A. la viabilità si sviluppa su nuova sede e si connette alla rotatoria presente su via Esperia Sperani. Il progetto prevede anche la sistemazione della rotatoria, al fine di migliorarne gli innesti, sia in ingresso che in uscita.

L'intervento prevede la realizzazione di un sistema di smaltimento delle acque di piattaforma costituito da caditoie laterali collegate ad un collettore centrale, che recapita le acque, in parte alla rete fognaria esistente presente in via Casorezzo e in Via E. Sperani e, in parte nel fosso dell'Acquasona, mediante la realizzazione di un collettore (D=800mm) esterno alla viabilità in progetto dello sviluppo di m 366,00 con apposito manufatto di scarico nel fosso.

E' previsto inoltre la realizzazione di un collettore fognario delle acque nere dello sviluppo di m 270 realizzato in gres, del diametro di mm 300.

Si precisa che il progetto esecutivo dell'intervento è stato già affidato e risulta in esecuzione, e che il relativo costo è a carico di Roma Capitale.



## Cronoprogramma finanziario

Importo totale [€]	Ripartizione risorse [€]				
	2022	2023	2024	2025	2026
6.977.530,08	0,00	0,00	1.395.506,02	5.233.147,56	348.876,50

## Cronoprogramma procedurale

Trimestre	Obiettivi	Indicatori
III/2024	Approvazione Progetto Esecutivo e indizione gara appalto lavori	Atto amministrativo di approvazione progetto esecutivo - Decisione a contrarre ed impegno spesa - Pubblicazione bando di gara appalto lavori
IV/2024	Aggiudicazione Appalto	Stipula contratto appalto lavori
I/2025	Avvio Lavori	Verbale
III/2026	Ultimazione Lavori	Verbale
IV/2026	Collaudo Lavori	Certificato di Collaudo Tecnico Amministrativo





Presidenza  
del Consiglio dei Ministri  
Commissario Straordinario per il Giubileo 2025



## GIUBILEO 2025 - PROGRAMMA DETTAGLIATO DEGLI INTERVENTI

L. 30 dicembre 2021, n. 234 e ss.mm.ii, "Bilancio di previsione dello Stato per l'anno finanziario 2022 e bilancio pluriennale per il triennio 2022-

2024"

### INTERVENTO N. 279 Opere di mitigazione acustica del G.R.A.

**Amministrazione proponente:** Anas spa

**Ambito di intervento:** Riqualificazione e valorizzazione - Riqualificazione delle periferie

**CUP:** F87H21000390001 - F87H21000410001

#### Costo dell'intervento

Importo totale	Risorse Giubileo 2025	Altre fonti di finanziamento
24.000.000,00 €	0,00 €	24.000.000,00 € Anas CdP 16-20

#### Soggetto attuatore

ANAS

#### Tipologia di intervento:

Essenziale

#### Percentuale alla Società Giubileo 2025

0,00%



## Descrizione

---

L'intervento oggetto della presente scheda prevede la realizzazione di interventi di mitigazione acustica mediante realizzazione e sostituzione di barriere fonoassorbenti e posa in opera di pavimentazioni con strato di usura drenante fonoassorbente in conglomerato bituminoso.

L'Autostrada A90 Grande Raccordo Anulare rappresenta di fatto la tangenziale esterna di forma circolare della città di Roma.

Si tratta di una infrastruttura di assoluta importanza caratterizzata da elevatissimi flussi veicolari durante l'intero arco della giornata (oltre ovviamente alle ore di punta).

L'intervento si inserisce all'interno del quadrante sud-est del Raccordo (quadrante di più vecchio ammodernamento) caratterizzato da flussi veicolari elevatissimi (anche in considerazione della densa antropizzazione).

ANAS S.p.A. ha commissionato uno studio acustico per il risanamento dell'area in esame.

Sulla base dello studio acustico e sulla base dei rilievi sono stati previsti gli interventi di risanamento acustico. Tali interventi tengono conto delle numerose criticità presenti nella zona in esame nonché delle esigenze di assicurare che (a intervento ultimato) siano installate tratte di barriere stradali omologate e perfettamente funzionali nel rispetto delle normative di settore vigenti e non derogabili.

I tratti di strada interessati ricadono sul G.R.A. come di seguito specificato:

1. LOCALITA' ROMANINA DAL KM 39+394 AL KM 40+290
2. OSPEDALE IFO COMPRESO TRA IL KM 54+922 AL KM 55+217
3. MEZZACAMMINO DAL KM 56+200 AL 57+600
4. LOCALITA' MAGLIANA DAL KM 061+231 AL KM 061+331

Gli interventi in argomento rientrano tra quelli previsti da Anas nell'ambito del PCAR (Piano di Contenimento e Abbattimento del Rumore) i cui progetti sono stati interamente sviluppati da Anas. Per gli interventi in questione Anas ha già individuato la copertura finanziaria per un importo complessivo pari a 24 milioni di Euro. I suddetti interventi andranno a beneficio di non solo civili abitazioni ma anche di ricettori sensibili quali scuole e ospedali.



## Cronoprogramma finanziario

Importo a valere sulle risorse Anas CdP 16-20 [€]	Ripartizione risorse [€]				
	2022	2024	2025	2026	2027
24.000.000,00	0,00	4.000.000,00	8.000.000,00	8.000.000,00	4.000.000,00

## Cronoprogramma procedurale

Trimestre	Obiettivi	Indicatori
III/2022		
IV/2022		
I/2023		
II/2023		
III/2023		
IV/2023		
I/2024		
II/2024	Esecuzione	Avvio dei lavori
III/2024		
IV/2024	Esecuzione	SAL relativo all'esecuzione del 20% delle opere
I/2025		
II/2025		
III/2025	Esecuzione	SAL relativo all'esecuzione dell'40% delle opere
IV/2025		
I/2026		
II/2026		
III/2026	Esecuzione	SAL relativo all'esecuzione dell'80% delle opere
IV/2026		
I/2027		
I/2027	Collaudo	Regolare Esecuzione finale delle opere previste

